



แผนพัฒนาท้องถิ่น (พ.ศ.๒๕๖๖ - ๒๕๗๐)

ฝ่ายยุทธศาสตร์และแผนงาน

กองยุทธศาสตร์และงบประมาณ

องค์การบริหารส่วนจังหวัดพระนครศรีอยุธยา



ประกาศองค์การบริหารส่วนจังหวัดพระนครศรีอยุธยา
เรื่อง การใช้แผนพัฒนาท้องถิ่น (พ.ศ. ๒๕๖๖ - ๒๕๗๐)

ด้วยองค์การบริหารส่วนจังหวัดพระนครศรีอยุธยา ได้จัดทำแผนพัฒนาท้องถิ่น (พ.ศ.๒๕๖๖ - ๒๕๗๐) ตามพระราชบัญญัติองค์การบริหารส่วนจังหวัด พ.ศ.๒๕๔๐ มาตรา ๔๕/๑ พระราชบัญญัติกำหนดแผนและขั้นตอนการกระจายอำนาจให้แก่องค์กรปกครองส่วนท้องถิ่น พ.ศ. ๒๕๔๒ หมวด ๒ มาตรา ๑๖ (๑) ระเบียบกระทรวงมหาดไทย ว่าด้วยการจัดทำแผนพัฒนาขององค์กรปกครองส่วนท้องถิ่น พ.ศ. ๒๕๔๘ และที่แก้ไขเพิ่มเติมถึง (ฉบับที่ ๓) พ.ศ. ๒๕๖๑ ได้กำหนดให้องค์กรปกครองส่วนท้องถิ่นมีอำนาจและหน้าที่ในการจัดทำแผนพัฒนาท้องถิ่น เพื่อใช้เป็นกรอบในการจัดทำงบประมาณรายจ่ายประจำปี และงบประมาณจากเงินสะสมในช่วงของแผนนั้น รวมทั้งวางแนวทางเพื่อให้มีการปฏิบัติให้บรรลุวัตถุประสงค์ตามโครงการพัฒนาที่กำหนดไว้ในแผนพัฒนาท้องถิ่น ประกอบกับหนังสือกระทรวงมหาดไทย ด่วนที่สุด ที่ มท ๐๘๑๐.๓/ว ๗๔๖๗ ลงวันที่ ๑๔ ธันวาคม ๒๕๖๓ เรื่อง แนวทางการจัดทำแผนพัฒนาท้องถิ่น (พ.ศ. ๒๕๖๖ - ๒๕๗๐) ขององค์กรปกครองส่วนท้องถิ่น นั้น

อาศัยอำนาจตามความในระเบียบกระทรวงมหาดไทยว่าด้วยการจัดทำแผนพัฒนาขององค์กรปกครองส่วนท้องถิ่น พ.ศ.๒๕๔๘ แก้ไขเพิ่มเติมถึง (ฉบับที่ ๓) พ.ศ. ๒๕๖๑ ข้อ ๑๗ ข้อ ๑๘ ข้อ ๒๔ และข้อ ๒๕ องค์การบริหารส่วนจังหวัดพระนครศรีอยุธยา จึงประกาศใช้แผนพัฒนาท้องถิ่น (พ.ศ. ๒๕๖๖ - ๒๕๗๐) เพื่อเป็นแนวทางในการพัฒนาท้องถิ่น โดยมีผลบังคับใช้ตั้งแต่บัดนี้เป็นต้นไป

จึงประกาศให้ทราบโดยทั่วกัน

ประกาศ ณ วันที่ ๓๐ เดือนพฤศจิกายน พ.ศ. ๒๕๖๔

(นางสมทรง พันธุ์เจริญวรกุล)

นายกองค์การบริหารส่วนจังหวัดพระนครศรีอยุธยา

คำนำ

เนื่องด้วยองค์การบริหารส่วนจังหวัดพระนครศรีอยุธยา จะต้องดำเนินการจัดทำแผนพัฒนาท้องถิ่น (พ.ศ. ๒๕๖๖ - ๒๕๗๐) ตามพระราชบัญญัติองค์การบริหารส่วนจังหวัด พ.ศ.๒๕๔๐ มาตรา ๔๕/๑ พระราชบัญญัติกำหนดแผนและขั้นตอนการกระจายอำนาจให้แก่องค์กรปกครองส่วนท้องถิ่น พ.ศ. ๒๕๔๒ หมวด ๒ มาตรา ๑๖ (๑) ระเบียบกระทรวงมหาดไทย ว่าด้วยการจัดทำแผนพัฒนาขององค์กรปกครองส่วนท้องถิ่น พ.ศ. ๒๕๔๘ และที่แก้ไขเพิ่มเติมถึง (ฉบับที่ ๓) พ.ศ. ๒๕๖๑ ได้กำหนดให้องค์กรปกครองส่วนท้องถิ่นมีอำนาจและหน้าที่ในการจัดทำแผนพัฒนาท้องถิ่น เพื่อใช้เป็นกรอบในการจัดทำงบประมาณรายจ่ายประจำปี และงบประมาณจากเงินสะสมในช่วงของแผนนั้น รวมทั้งวางแนวทางเพื่อให้มีการปฏิบัติให้บรรลุวัตถุประสงค์ตามโครงการพัฒนาที่กำหนดไว้ในแผนพัฒนาท้องถิ่น ประกอบกับหนังสือกระทรวงมหาดไทย ด่วนที่สุด ที่ มท ๐๘๑๐.๓/ว ๗๔๖๗ ลงวันที่ ๑๔ ธันวาคม ๒๕๖๓ เรื่อง แนวทางการจัดทำแผนพัฒนาท้องถิ่น (พ.ศ. ๒๕๖๖ - ๒๕๗๐) ขององค์กรปกครองส่วนท้องถิ่น ให้แล้วเสร็จภายในเดือนพฤศจิกายน พ.ศ. ๒๕๖๔ นั้น

ดังนั้น เพื่อให้เป็นไปตามระเบียบดังกล่าว องค์การบริหารส่วนจังหวัดพระนครศรีอยุธยาจึงได้ดำเนินการจัดทำแผนพัฒนาท้องถิ่น (พ.ศ. ๒๕๖๖ - ๒๕๗๐) ขึ้น เพื่อใช้เป็นเครื่องมือในการจัดทำงบประมาณรายจ่ายประจำปี งบประมาณรายจ่ายเพิ่มเติม งบประมาณจากเงินสะสมและงบประมาณเงินอุดหนุน พร้อมทั้งจะนำไปสู่การปฏิบัติและสามารถใช้ในการประสานแผนพัฒนาท้องถิ่นได้อย่างมีประสิทธิภาพและประสิทธิผลตามนโยบายที่คณะผู้บริหารหวังที่จะทำให้เกิดการพัฒนาท้องถิ่นอย่างยั่งยืน และหวังเป็นอย่างยิ่งว่าแผนพัฒนาท้องถิ่น (พ.ศ. ๒๕๖๖ - ๒๕๗๐) ขององค์การบริหารส่วนจังหวัดพระนครศรีอยุธยา ฉบับนี้ จะสามารถใช้เป็นประโยชน์ต่อการดำเนินงานขององค์การบริหารส่วนจังหวัดพระนครศรีอยุธยาและผู้ที่เกี่ยวข้องเป็นอย่างดี

องค์การบริหารส่วนจังหวัดพระนครศรีอยุธยา

สารบัญ

เรื่อง	หน้า
ส่วนที่ 1 สภาพทั่วไปและข้อมูลพื้นฐาน	
1. ด้านกายภาพ	1 - 2
2. ด้านการเมือง/การปกครอง	3 - 5
3. ประชากร	6 - 8
4. สภาพทางสังคม	9 - 15
5. ระบบบริการพื้นฐาน	15 - 21
6. ระบบเศรษฐกิจ	21 - 49
7. ศาสนา ประเพณี วัฒนธรรม	49 - 55
8. ทรัพยากรธรรมชาติ	55 - 60
ส่วนที่ 2 ยุทธศาสตร์การพัฒนาระดับองค์กรปกครองส่วนท้องถิ่น	
1. ความสัมพันธ์ระหว่างแผนพัฒนาระดับมหภาค	61 - 86
-แผนยุทธศาสตร์ชาติ 20 ปี (พ.ศ.2561 - 2580)	
-แผนพัฒนาเศรษฐกิจและสังคมแห่งชาติ (ฉบับปัจจุบัน)	
-แผนพัฒนาภาค/แผนพัฒนากลุ่มจังหวัด/แผนพัฒนาจังหวัด	
-ยุทธศาสตร์การพัฒนาระดับองค์กรปกครองส่วนท้องถิ่นในเขตจังหวัด	
2. ยุทธศาสตร์ขององค์กรปกครองส่วนท้องถิ่น	86 - 91
-วิสัยทัศน์	
-ยุทธศาสตร์	
-เป้าประสงค์	
-กลยุทธ์	
-จุดยืนทางยุทธศาสตร์	
-ความเชื่อมโยงของยุทธศาสตร์ในภาพรวม	
3. การวิเคราะห์เพื่อการพัฒนาท้องถิ่น	92 - 93
ส่วนที่ 3 การนำแผนพัฒนาท้องถิ่นไปสู่การปฏิบัติ	
1. ยุทธศาสตร์การพัฒนาและแผนงาน	94
2. บัญชีสรุปครุภัณฑ์และงบประมาณ (แบบ ผด. 01)	95 - 96
3. บัญชีโครงการและงบประมาณ (แบบ ผด. 02)	97 - 204

ส่วนที่ 1

สภาพทั่วไปและข้อมูลพื้นฐาน

ขององค์การบริหารส่วนจังหวัดพระนครศรีอยุธยา

1. ด้านกายภาพ

1) ที่ตั้งและอาณาเขต

จังหวัดพระนครศรีอยุธยาตั้งอยู่บริเวณที่ราบลุ่มภาคกลางตอนล่างของประเทศห่างจากกรุงเทพมหานคร ทางถนนสายเอเชีย 75 กิโลเมตร ทางรถไฟ 72 กิโลเมตร และทางเรือ 103 กิโลเมตร มีเนื้อที่ประมาณ 2,556.64 ตารางกิโลเมตร หรือ 1,597,900 ไร่ นับว่าเป็นจังหวัดที่มีขนาดใหญ่เป็นอันดับที่ 63 ของประเทศไทย และเป็นอันดับที่ 11 ของจังหวัดในภาคกลาง มีอาณาเขตติดต่อกับจังหวัดใกล้เคียงดังนี้

- ทิศเหนือ ติดต่อกับ จังหวัดอ่างทอง และจังหวัดลพบุรี
- ทิศใต้ ติดต่อกับ จังหวัดนครปฐม จังหวัดนนทบุรี และจังหวัดปทุมธานี
- ทิศตะวันออก ติดต่อกับ จังหวัดสระบุรี
- ทิศตะวันตก ติดต่อกับ จังหวัดสุพรรณบุรี

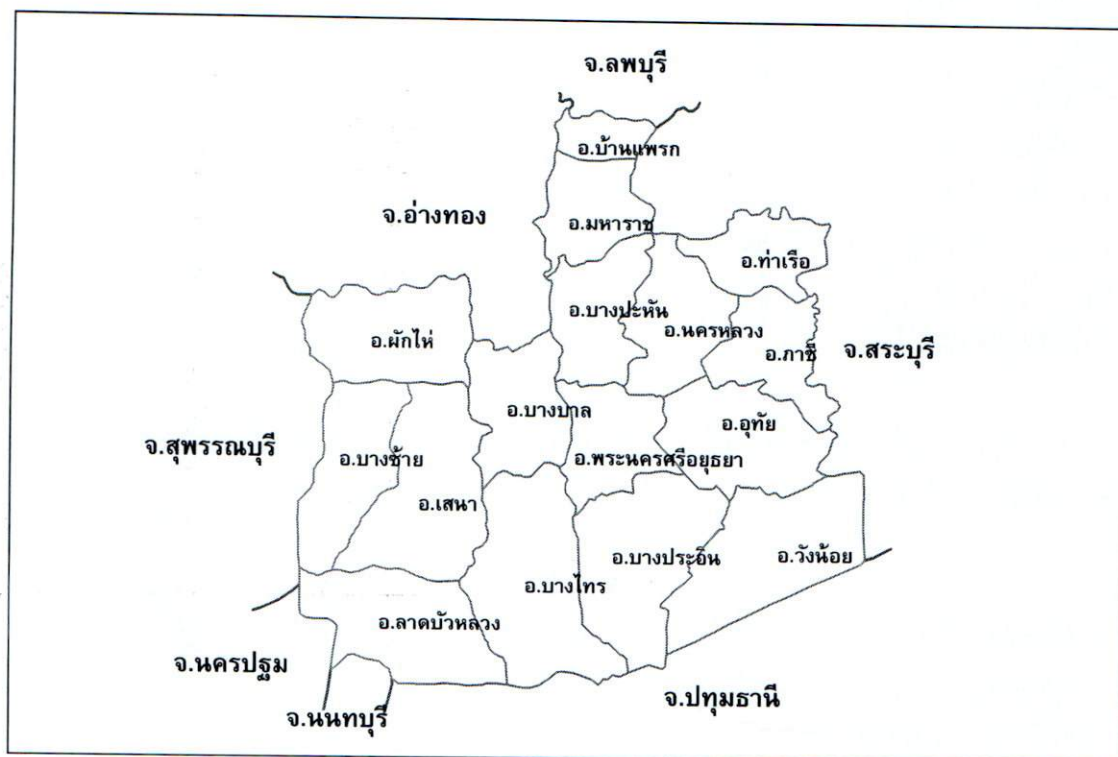

ภาพที่ 1 แผนที่จังหวัดพระนครศรีอยุธยา

2) ลักษณะภูมิประเทศ

เป็นที่ราบลุ่มน้ำท่วมถึง พื้นที่ส่วนใหญ่เป็นทุ่งนา ไม่มีภูเขา ไม่มีป่าไม้ มีแม่น้ำไหลผ่าน 4 สาย ได้แก่ แม่น้ำเจ้าพระยา แม่น้ำป่าสัก แม่น้ำลพบุรี และแม่น้ำน้อย รวมความยาวประมาณ 200 กิโลเมตร มีลำคลองใหญ่น้อย 1,254 คลอง เชื่อมต่อกับแม่น้ำเกือบทั่วบริเวณพื้นที่

3) ลักษณะภูมิอากาศ

มีลักษณะภูมิอากาศร้อนชื้น อยู่ภายใต้อิทธิพลของลมมรสุม 2 ชนิด คือ ลมมรสุมตะวันออกเฉียงเหนือในฤดูหนาว และลมมรสุมตะวันตกเฉียงใต้ในฤดูฝน ทำให้อากาศค่อนข้างร้อน ปี พ.ศ. 2562 อุณหภูมิเฉลี่ยทั้งปี 28 องศาเซลเซียส อุณหภูมิสูงสุด 39.50 องศาเซลเซียส และต่ำสุด 15.60 องศาเซลเซียส ฤดูร้อนประมาณเดือนกุมภาพันธ์ถึงเดือนเมษายน อากาศร้อนอบอ้าว ฤดูฝนเริ่มประมาณเดือนพฤษภาคม ถึงตุลาคม ปริมาณน้ำฝนเฉลี่ยทั้งจังหวัดประมาณ 1,009.40 มิลลิเมตรต่อปี น้ำที่หลากมาตามแม่น้ำลำคลอง จะท่วมตามที่ลุ่มต่าง ๆ ดังนั้น บ้านเรือนของชุมชนริมน้ำในอยุธยา จึงมักจะสร้างเป็นเรือนไม้ได้สูง สำหรับ ฤดูหนาวเริ่มประมาณเดือนพฤศจิกายนถึงเดือนมกราคม อากาศไม่หนาวมากนัก

4) ลักษณะของดิน

ตารางที่ 1 การใช้ประโยชน์จากที่ดิน

หน่วย : ไร่

ประเภทเนื้อที่	เนื้อที่
เนื้อที่ทั้งหมด	1,597,900
เนื้อที่ป่าไม้	29
เนื้อที่ถือครองทางการเกษตร	1,178,616
ที่นา	1,065,357
ที่พืชไร่	0
ที่ไม้ผลและไม้ยืนต้น	8,411
ที่สวนผักและไม้ดอก	9,710
เนื้อที่การใช้ประโยชน์ทางการเกษตรด้านอื่นๆ	95,138
เนื้อที่นอกการเกษตร	419,255

ที่มา : สำนักงานสถิติแห่งชาติ, 2562

จากข้อมูลการใช้ประโยชน์จากที่ดินทั้งหมด 1,597,900 ไร่ มีเนื้อที่ป่าไม้ 29 ไร่ เนื้อที่ถือครองทางการเกษตรทั้งหมด 1,178,616 ไร่ โดยแบ่งการใช้ประโยชน์ที่นา จำนวน 1,065,357 ที่ไม้ผลและไม้ยืนต้น จำนวน 8,411 ไร่ ที่สวนผักและไม้ดอก จำนวน 9,710 ไร่ และที่ใช้ประโยชน์ทางการเกษตรด้านอื่น ๆ จำนวน 95,138 ไร่ ส่วนพื้นที่นอกการเกษตรมีจำนวน 419,255 ไร่

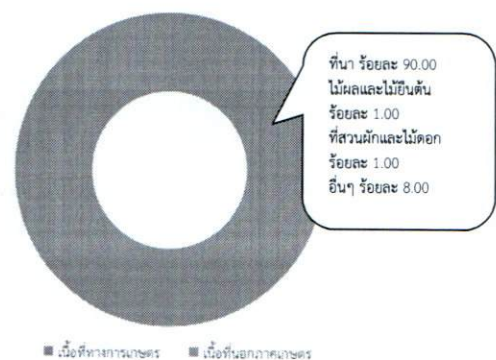

ภาพที่ 2 สัดส่วนการใช้ประโยชน์ที่ดิน

ที่มา : สำนักงานสถิติแห่งชาติ



2. ด้านการเมือง/การปกครอง

1) เขตการปกครอง

เขตการปกครอง จังหวัดพระนครศรีอยุธยาแบ่งเขตการปกครองออกเป็น 16 อำเภอ 209 ตำบล 1,459 หมู่บ้าน องค์การบริหารส่วนจังหวัด 1 แห่ง เทศบาลนคร 1 แห่ง เทศบาลเมือง 4 แห่ง เทศบาลตำบล 31 แห่ง องค์การบริหารส่วนตำบล 121 แห่ง

หน่วยราชการในจังหวัดพระนครศรีอยุธยา มีส่วนราชการส่วนภูมิภาค 34 หน่วยงาน ส่วนราชการส่วนกลางที่มีสำนักงานตั้งอยู่ในส่วนภูมิภาค 61 หน่วยงาน มีบุคลากรส่วนราชการส่วนภูมิภาค 4,284 คน แบ่งเป็นข้าราชการ 3,623 คน พนักงานราชการ 305 คน และลูกจ้างประจำ 356 คน และบุคลากรส่วนราชการส่วนกลาง 5,476 คน แบ่งเป็นข้าราชการ 4,573 คน พนักงานราชการ 569 คน และลูกจ้างประจำ 334 คน (ที่มา : สำนักงานจังหวัดพระนครศรีอยุธยา ข้อมูล ณ วันที่ 2 เมษายน พ.ศ. 2561)

ตารางที่ 2 เขตการปกครอง

อำเภอ	ตำบล	หมู่บ้าน	อบจ.	เทศบาลนคร	เทศบาลเมือง	เทศบาลตำบล	อบต.
พระนครศรีอยุธยา	21	121	1	1	1	-	13
ท่าเรือ	10	84	-	-	-	2	9
นครหลวง	12	74	-	-	-	2	6
บางไทร	23	136	-	-	-	2	9
บางบาล	16	111	-	-	-	2	4
บางปะอิน	18	149	-	-	-	9	9
บางปะหัน	17	94	-	-	-	1	10
ผักไห่	16	129	-	-	1	1	8
ภาชี	8	72	-	-	-	1	7
ลาดบัวหลวง	7	58	-	-	-	2	6
วังน้อย	10	68	-	-	1	-	9
เสนา	17	118	-	-	1	4	9
บางซ้าย	6	53	-	-	-	1	4
อุทัย	11	107	-	-	-	1	11
มหาราช	12	58	-	-	-	2	5
บ้านแพรก	5	27	-	-	-	1	2
รวมทั้งสิ้น	209	1,459	1	1	4	31	121

ที่มา : สำนักงานส่งเสริมการปกครองส่วนท้องถิ่นจังหวัดพระนครศรีอยุธยา

หมายเหตุ : ข้อมูล ณ วันที่ 30 พฤศจิกายน พ.ศ. 2561

2) การเลือกตั้ง

เขตเลือกตั้ง 4 เขต ดังนี้

1. เขตเลือกตั้งที่ 1 : อำเภอพระนครศรีอยุธยา และอำเภออุทัย

2. เขตเลือกตั้งที่ 2 : อำเภอบางปะหัน อำเภอมหาราช อำเภอท่าเรือ อำเภอนครหลวง

อำเภอภาชี และอำเภอบ้านแพรก



3. เขตเลือกตั้งที่ 3 : อำเภอบางปะอิน อำเภอบางไทร และอำเภอวังน้อย

4. เขตเลือกตั้งที่ 4 : อำเภอเสนา อำเภอบางซ้าย อำเภอดมัย อำเภอบางบาล และ

อำเภอนครหลวง

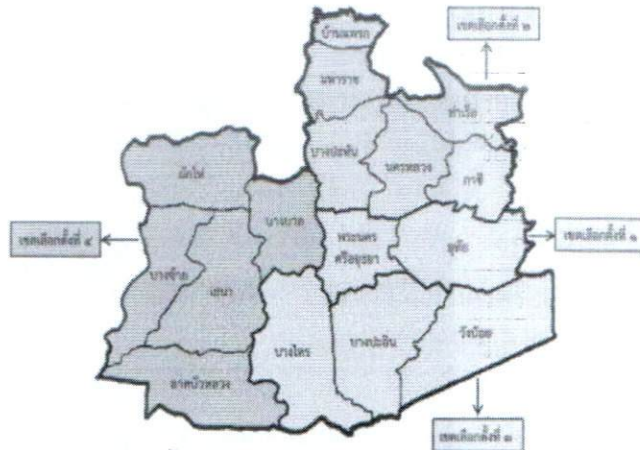

ภาพที่ 3 รูปแบบการแบ่งเขตการเลือกตั้งสภาผู้แทนราษฎร จังหวัดพระนครศรีอยุธยา

ที่มา : สำนักงานคณะกรรมการการเลือกตั้งประจำจังหวัดพระนครศรีอยุธยา

ตารางที่ 3 การใช้สิทธิเลือกตั้ง

การใช้สิทธิเลือกตั้งนายกองค์การบริหารส่วนจังหวัดพระนครศรีอยุธยา วันที่ 20 ธันวาคม 2563						
ผู้มีสิทธิเลือกตั้ง	ผู้มาใช้สิทธิเลือกตั้ง	ร้อยละ	บัตรเสีย	ร้อยละ	บัตรไม่เลือกผู้สมัครผู้ใด	ร้อยละ
644,223	429,409	66.66	25,785	6.00	28,544	6.65
การใช้สิทธิเลือกตั้งสมาชิกสภาองค์การบริหารส่วนจังหวัดพระนครศรีอยุธยา วันที่ 20 ธันวาคม 2563						
ผู้มีสิทธิเลือกตั้ง	ผู้มาใช้สิทธิเลือกตั้ง	ร้อยละ	บัตรเสีย	ร้อยละ	บัตรไม่เลือกผู้สมัครผู้ใด	ร้อยละ
642,389	426,878	66.45	22,029	5.16	28,075	6.58

ที่มา : สำนักงานคณะกรรมการการเลือกตั้งประจำจังหวัดพระนครศรีอยุธยา

ผลการเลือกตั้งสมาชิกสภาองค์การบริหารส่วนจังหวัดพระนครศรีอยุธยา	
อำเภอพระนครศรีอยุธยา	
เขตเลือกตั้งที่	ชื่อ - สกุล
1	นางสาวภัทรี สุภานุภานนท์
2	นายจิระศักดิ์ มดทองคำ
3	พ.อ.อ.นรชัย กฤษณเกษกุล
4	นายนภาพร ผ่องวาสนา
5	นายกำพล พลีบุตร



ผลการเลือกตั้งสมาชิกสภาองค์การบริหารส่วนจังหวัดพระนครศรีอยุธยา			
อำเภอบางปะอิน		อำเภอนครหลวง	
เขตเลือกตั้งที่	ชื่อ - สกุล	เขตเลือกตั้งที่	ชื่อ - สกุล
1	นายธนเดช โตไพบูลย์	1	นายวันชัย รักษาสกุล
2	นายอาทิตย์ ภาคอินทรีย์	อำเภอบางบาล	
3	นายวิรัชต์ ลีวัณณะ	1	นางรัตนา หวังเทพอนุเคราะห์
4	นายันทชัย นิลสัย	อำเภอภาชี	
อำเภอวังน้อย		1	นายธีรพงศ์ รัตนพันธุ์ศรี
1	นายไกรฤกษ์ อากาศจร	อำเภอมหาราช	
2	นายสมชาย ศิลาเจริญธนกิจ	1	นายเดชา บรรจงพินิจ
3	นางสาวพิมพ์ฤดา ตันจรรักษ์	อำเภอบางซ้าย	
อำเภออุทัย		1	นางสาวสุภัทสรณ์ ศรีชวฤทธิ์
1	นายชีวิน ปิยะทัศน์ศรี	อำเภอบ้านแพรก	
2	นางสาวชลดา คงเวหน	1	นายปราโมทย์ พานมะลิ
อำเภอบางปะหัน		อำเภอบางไทร	
1	นายสมศักดิ์ ทองสีเข้ม	1	นางสาวอรปภา รามศักดิ์
2	นายสมศักดิ์ วาณิชย์ปฏิยุทธ์	2	นายเกียรติกุล ไกรเดชา
อำเภอเสนา		อำเภอท่าเรือ	
1	นายประดิษฐ์ สังขจาย	1	นายสุรเดช บุญเดช
2	นางสาวนันทยา เกิดแก้ว	2	นายอัศม์ไชย ตั้งใจรักษ์
อำเภอลาดบัวหลวง		อำเภอผักไห่	
1	นายประเทือง วิสัยพุกษ์	1	นายทวีศักดิ์ ตั้งชนม์จำรัส

3. ประชากร

1) -ข้อมูลเกี่ยวกับจำนวนประชากร

จังหวัดพระนครศรีอยุธยา พบว่า ในช่วงระหว่างปี พ.ศ. 2560 - 2562 ประชากรมีแนวโน้มเพิ่มขึ้นอย่างต่อเนื่องทุกปี โดยในปี พ.ศ. 2562 มีประชากรรวม 820,188 คน เพิ่มขึ้นจากปี พ.ศ. 2561 ร้อยละ 0.78 โดยเป็นประชากรเพศชาย ร้อยละ 48.15 และประชากรเพศหญิง ร้อยละ 51.85

ทั้งนี้ประชากรของจังหวัดพระนครศรีอยุธยามีโครงสร้างประชากรเป็นสังคมผู้สูงอายุมากขึ้น ซึ่งในปี พ.ศ. 2562 ประชากรที่มีอายุ 60 ปีขึ้นไป มีจำนวนเท่ากับ 148,442 คน คิดเป็นร้อยละ 18.10 จากประชากรทั้งหมด ซึ่งมีแนวโน้มเพิ่มสูงขึ้นอย่างต่อเนื่องจากปี พ.ศ. 2560 และมีสัดส่วนคนอายุยืนตั้งแต่ 80 ปีขึ้นไป ร้อยละ 3.14

ตารางที่ 4 จำนวนประชากรตั้งแต่ปี พ.ศ. 2560 - 2562

รายการ	ปี พ.ศ. 2560	ปี พ.ศ. 2561	ปี พ.ศ. 2562
ประชากรรวม	813,852	817,441	820,188
ประชากรชาย	392,083	393,570	394,901
ประชากรหญิง	421,769	423,871	425,287
จำนวนบ้าน	316,086	322,991	329,102
ประชากรอายุ 60 ปีขึ้นไป	137,559	142,868	148,442
ร้อยละประชากรที่อายุ 60 ปีขึ้นไป	16.90	17.48	18.10

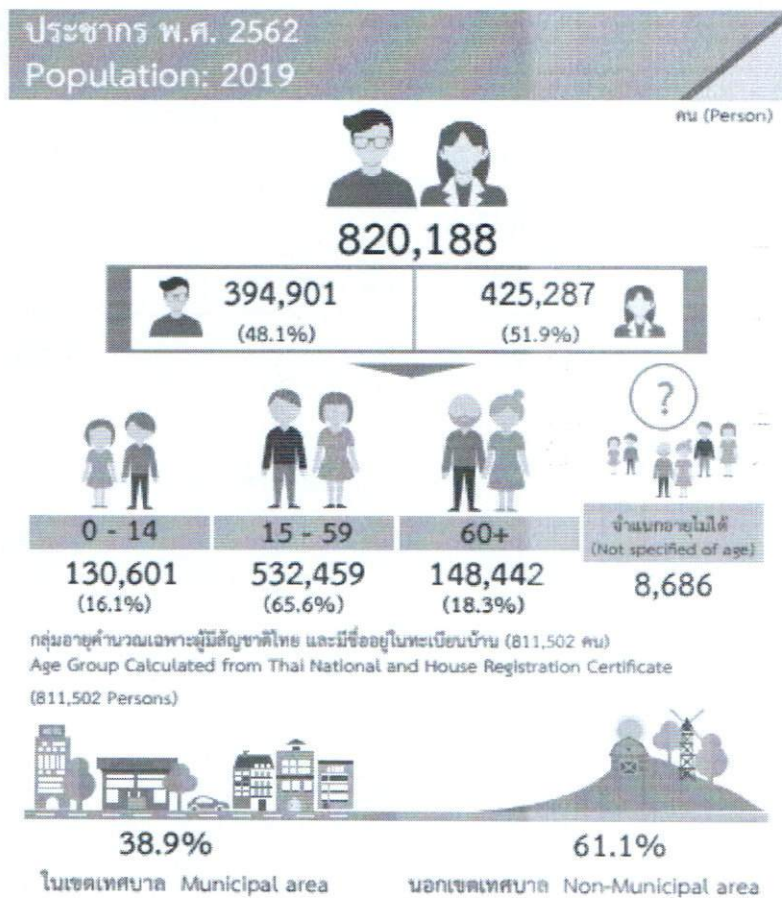

ภาพที่ 4 สัดส่วนจำนวนประชากร พ.ศ.2562



4.สภาพทางสังคม

1) การศึกษา

จังหวัดพระนครศรีอยุธยา มีสถาบันการศึกษาระดับอุดมศึกษา 3 แห่ง ได้แก่ มหาวิทยาลัยราชภัฏพระนครศรีอยุธยา มหาวิทยาลัยเทคโนโลยีราชมงคลสุวรรณภูมิ และสถาบันเทคโนโลยีแห่งอยุธยา แบ่งเขตการศึกษาออกเป็น 3 เขตพื้นที่การศึกษา

1. เขตพื้นที่การศึกษาประถมศึกษา พระนครศรีอยุธยา เขต 1 ครอบคลุม 9 อำเภอ ได้แก่อำเภอพระนครศรีอยุธยา อำเภอบางปะอิน อำเภอบางบาล อำเภอบางปะหัน อำเภอผักไห่ อำเภอภาชี อำเภอเมืองมหาราช อำเภอวังน้อย และ อำเภออุทัย

2. เขตพื้นที่การศึกษาประถมศึกษา พระนครศรีอยุธยา เขต 2 ครอบคลุม 7 อำเภอ ได้แก่ อำเภอบางซ่าย อำเภอบางไทร อำเภอบางบาล อำเภอบางปะอิน อำเภอผักไห่ อำเภอลาดบัวหลวง และอำเภอเสนา

3. เขตพื้นที่ศึกษามัธยมศึกษา เขต 3 ครอบคลุมพื้นที่ 2 จังหวัด ได้แก่ จังหวัดนนทบุรี และจังหวัดพระนครศรีอยุธยา มีโรงเรียนในสังกัดทั้งหมด 47 แห่ง จำแนกเป็นโรงเรียนในเขตจังหวัดพระนครศรีอยุธยา 29 แห่ง

ตารางที่ 7 จำนวนนักเรียน จำแนกตามระดับการศึกษา ปีการศึกษา 2561

หน่วย : คน

อำเภอ	ก่อนประถมศึกษา	ประถมศึกษา	มัธยมศึกษาตอนต้น	มัธยมศึกษาตอนปลาย	รวม
พระนครศรีอยุธยา	5,567	14,354	10,563	5,468	35,952
ท่าเรือ	1,249	4,440	1,218	647	7,554
นครหลวง	725	2,252	920	312	4,209
บางไทร	1,184	3,968	1,401	414	6,967
บางบาล	504	1,634	688	112	2,938
บางปะอิน	3,730	9,498	3,706	1,239	18,173
บางปะหัน	803	2,333	954	315	4,405
ผักไห่	663	2,118	838	307	3,926
ภาชี	764	2,293	1,195	611	4,863
ลาดบัวหลวง	923	2,740	929	260	4,852
วังน้อย	2,696	6,107	2,327	646	11,776
เสนา	2,083	5,461	2,788	1,134	11,466
บางซ่าย	375	1,196	603	215	2,389
อุทัย	1,031	2,833	1,040	313	5,217
มหาราช	297	837	387	58	1,579
บ้านแพรก	100	450	160	119	829
รวมทั้งสิ้น	22,694	62,514	29,717	12,170	127,095

ที่มา : สำนักงานสถิติจังหวัดพระนครศรีอยุธยา



ตารางที่ 8 ครู จำแนกตามระดับการสอน ปีการศึกษา 2561

หน่วย : คน

อำเภอ	ก่อน ประถมศึกษา	ประถมศึกษา	มัธยมศึกษา ตอนต้น	มัธยมศึกษา ตอนปลาย	รวม
พระนครศรีอยุธยา	208	845	368	301	1,722
ท่าเรือ	70	255	66	55	446
นครหลวง	33	158	41	33	265
บางไทร	77	213	45	37	372
บางบาล	34	126	20	17	197
บางปะอิน	194	420	127	105	846
บางปะหัน	34	190	49	41	314
ผักไห่	38	144	46	37	265
ภาชี	35	136	54	44	269
ลาดบัวหลวง	37	190	38	30	295
วังน้อย	106	382	100	82	670
เสนา	89	317	115	94	615
บางซ้าย	14	79	36	29	158
อุทัย	45	197	49	39	330
มหาราช	18	80	23	18	139
บ้านแพรก	5	40	13	11	69
รวมทั้งสิ้น	1,037	3,772	1,190	973	6,972

ที่มา : สำนักงานสถิติจังหวัดพระนครศรีอยุธยา

ตารางที่ 9 จำนวนสถานศึกษา อาจารย์ และนักศึกษาในระดับอาชีวศึกษา และอุดมศึกษา ปีการศึกษา 2561

สังกัด	สถานศึกษา	อาจารย์	นักศึกษา
สำนักงานคณะกรรมการการอาชีวศึกษา	12	542	13,046
สถาบันอาชีวศึกษารัฐบาล	8	388	8,769
สถาบันอาชีวศึกษาเอกชน	4	154	4,277
สำนักงานคณะกรรมการอุดมศึกษา	5	992	15,463
สถาบันอุดมศึกษาของรัฐ	4	963	15,072
สถาบันอุดมศึกษาของเอกชน	1	29	391
รวม	17	1,534	28,509

ที่มา : สำนักงานสถิติจังหวัดพระนครศรีอยุธยา



2) สาธารณสุข

สุขภาพ และสาธารณสุขของจังหวัดพระนครศรีอยุธยา พบว่า ในปี พ.ศ. 2560 อัตราการเกิดมีชีพเท่ากับ 9.60 รายต่อประชากรพันคน (ลำดับที่ 34 ของประเทศ) ซึ่งมีแนวโน้มลดลงจากปี พ.ศ. 2558 สัดส่วนเด็กที่มีพัฒนาการสมวัย เท่ากับ ร้อยละ 95.99 (ลำดับที่ 38 ของประเทศ) สัดส่วนคนอายุยืน ตั้งแต่ 80 ปีขึ้นไป เท่ากับ ร้อยละ 2.93 (ลำดับที่ 12 ของประเทศ) ซึ่งมีแนวโน้มเพิ่มขึ้นจากปี พ.ศ. 2558

สัดส่วนครัวเรือนที่มีน้ำสะอาดสำหรับดื่มและบริโภคเพียงพอตลอดปี เท่ากับ ร้อยละ 99.93 (ลำดับที่ 46 ของประเทศ) สัดส่วนครัวเรือนกินอาหารถูกสุขลักษณะ ปลอดภัยและได้มาตรฐาน เท่ากับ ร้อยละ 99.93 (ลำดับที่ 3 ของประเทศ) สัดส่วนครัวเรือนมีการใช้ยาเพื่อบำบัด บรรเทาอาการเจ็บป่วยเบื้องต้นอย่างเหมาะสม เท่ากับ ร้อยละ 99.87 (ลำดับที่ 7 ของประเทศ)

สัดส่วนผู้สูงอายุที่พักอาศัยอยู่ในห้องนอนชั้นล่างหรืออยู่บ้านชั้นเดียว เท่ากับ ร้อยละ 76.54 (ลำดับที่ 54 ของประเทศ) สัดส่วนผู้สูงอายุที่มีห้องน้ำห้องส้วมแบบโถนั่งห้อยเท้าภายในบ้าน เท่ากับ ร้อยละ 65.27 (ลำดับที่ 13 ของประเทศ)

สัดส่วนคนอายุ 35 ปีขึ้นไป ได้รับการตรวจสุขภาพประจำปี เท่ากับ ร้อยละ 99.26 (ลำดับที่ 15 ของประเทศ) สัดส่วนคนอายุ 6 ปีขึ้นไป ออกกำลังกายอย่างน้อยสัปดาห์ละ 3 วัน ๆ ละ 30 นาที เท่ากับ ร้อยละ 99.60 (ลำดับที่ 33 ของประเทศ) สัดส่วนประชากรที่มีภาวะอ้วนและหรืออ้วนลงพุง เท่ากับ ร้อยละ 32.08 (ลำดับที่ 27 ของประเทศ)

อัตราการคลอดในมารดาอายุ 15-19 ปี เท่ากับ ร้อยละ 46.40 รายต่อหญิงวัยเดียวกันพันคน (ลำดับที่ 50 ของประเทศ) ส่วนอัตราการคลอดในมารดาอายุ 10-14 ปี เท่ากับ ร้อยละ 1.40 รายต่อหญิงวัยเดียวกันพันคน (ลำดับที่ 38 ของประเทศ)

สัดส่วนคนสูบบุหรี่ เท่ากับ ร้อยละ 3.48 (ลำดับที่ 11 ของประเทศ) มีแนวโน้มลดลง แต่สัดส่วนคนดื่มสุรามีแนวโน้มเพิ่มขึ้น โดยในปี พ.ศ. 2561 เท่ากับ ร้อยละ 3.84 (ลำดับที่ 21 ของประเทศ)

อัตราผู้ป่วยทางสุขภาพจิต เท่ากับ 2,887 รายต่อประชากรแสนคน (ลำดับที่ 32 ของประเทศ) อัตราเพิ่มของการเจ็บป่วยด้วย 5 โรคไม่เรื้อรังที่สำคัญ (โรคหัวใจ เบาหวาน หลอดเลือดสมอง ความดันโลหิตสูง หรือมะเร็ง) เท่ากับ ร้อยละ 3.79 (ลำดับที่ 31 ของประเทศ) อัตราการฆ่าตัวตายต่อประชากรแสนคน 5.55 รายต่อประชากรแสนคน (ลำดับที่ 28 ของประเทศ)

สัดส่วนค่าใช้จ่ายประเภทเวชภัณฑ์และค่าตรวจรักษาพยาบาล ต่อค่าใช้จ่ายทั้งหมดของครัวเรือนเฉลี่ยต่อเดือน เท่ากับ ร้อยละ 1.39 (ลำดับที่ 15 ของประเทศ) สัดส่วนประชากรต่อแพทย์ 1 คน เท่ากับ 2,915 คน (ลำดับที่ 49 ของประเทศ)

จังหวัดพระนครศรีอยุธยามีอัตราส่วนประชากรต่อสถานพยาบาล เท่ากับ 47,506 : 1 และมีอัตราส่วนประชากรต่อเตียง เท่ากับ 648 : 1 หากพิจารณาสัดส่วนประชากรต่อบุคลากรทางการแพทย์พบว่า อัตราส่วนประชากรต่อแพทย์มีแนวโน้มลดลง กล่าวคือ ในปี พ.ศ. 2559 มีสัดส่วนเท่ากับ 4,787 : 1 แต่ในปี พ.ศ. 2561 สัดส่วนเท่ากับ 4,052 : 1 ส่วนอัตราส่วนประชากรต่อเภสัชกรเพิ่มสูงขึ้นจากปี พ.ศ. 2559 เป็น 7,957 : 1 ในปี พ.ศ. 2561 รวมทั้งอัตราส่วนประชากรต่อพยาบาลวิชาชีพลดลงจากปี พ.ศ. 2559 เป็น 636 : 1 ในปี พ.ศ. 2560 ทั้งนี้มีจำนวนเตียง 1,707 เตียง

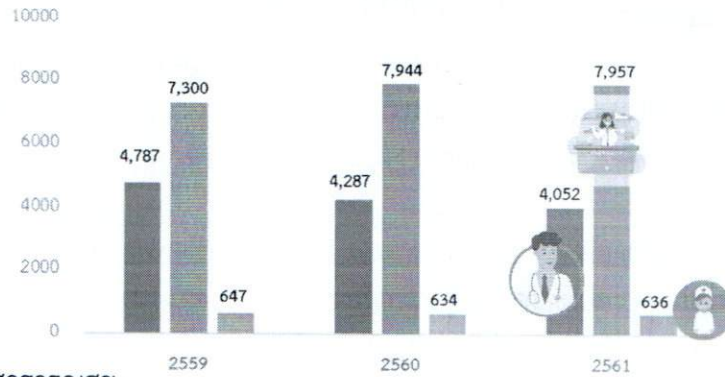

ภาพที่ 5 สถานการณ์ด้านสาธารณสุข

ที่มา : สำนักงานสถิติจังหวัดพระนครศรีอยุธยา

โรงพยาบาลศูนย์ Advance – level Hospital (A) เป็นโรงพยาบาลที่มีขีดความสามารถรองรับผู้ป่วยที่ต้องการการรักษาที่ยุ่ยากซับซ้อนระดับเชี่ยวชาญและเทคโนโลยีขั้นสูงและมีราคาแพงมีภารกิจด้านแพทยศาสตร์ศึกษาและงานวิจัยทางการแพทย์จึงประกอบด้วยแพทย์ผู้เชี่ยวชาญทั้งสาขาหลัก สาขารอง และสาขาย่อยครบทุกสาขาตามความจำเป็น กำหนดให้เป็นโรงพยาบาลรับส่งต่อผู้ป่วยระดับสูง ซึ่งจังหวัดพระนครศรีอยุธยา มีโรงพยาบาลระดับ A จำนวน โรงพยาบาลรัฐ จำนวน 1 แห่ง

โรงพยาบาลชุมชนขนาดเล็ก (F3) หมายถึง โรงพยาบาลชุมชนขนาดเตียง 30 เตียง ที่มีแพทย์เวชปฏิบัติทั่วไปหรือแพทย์เวชปฏิบัติครอบครัว รวม 1-2 คน มีห้องผ่าตัดเล็ก ไม่มีห้องผ่าตัด มีห้องคลอด มีเตียงผู้ป่วยในให้การดูแลผู้ป่วยไม่ซับซ้อน สนับสนุนเครือข่ายบริการปฐมภูมิของแต่ละอำเภอไม่จำเป็นต้องทำหัตถการ เช่น การผ่าตัดใหญ่ และไม่จำเป็นต้องจัดบริการผู้ป่วยในเต็มรูปแบบ มีโรงพยาบาลระดับ A จำนวน โรงพยาบาลชุมชนขนาดเล็ก (F3) จำนวน 3 แห่ง

โรงพยาบาลชุมชนขนาดกลาง (F2) หมายถึง โรงพยาบาลชุมชนขนาดเตียง 30 – 90 เตียง ที่มีแพทย์เวชปฏิบัติ หรือแพทย์เวชศาสตร์ครอบครัว รวม 2 – 5 คน ไม่มีแพทย์เฉพาะทางมีบริการผู้ป่วยใน มีห้องผ่าตัด มีห้องคลอด รองรับผู้ป่วยและผู้ป่วยในของแต่ละอำเภอ สนับสนุนเครือข่ายบริการปฐมภูมิของแต่ละอำเภอ ซึ่งจังหวัดพระนครศรีอยุธยา มีโรงพยาบาลระดับ A จำนวน โรงพยาบาลรัฐ จำนวน 10 แห่ง

โรงพยาบาลแม่ข่าย (M2) หมายถึง โรงพยาบาลชุมชนขนาด 120 เตียง ขึ้นไปที่มีแพทย์เวชปฏิบัติหรือแพทย์เวชศาสตร์ครอบครัว 3 – 5 คน และแพทย์เฉพาะทางครบทั้ง 6 สาขาหลัก (อายุรกรรม ศัลยกรรม สูตินรีเวชกรรม กุมารเวชกรรม ออร์โธปิดิกส์ วิสัญญี) สาขาละอย่างน้อย 2 คน มีผู้ป่วยใน ห้องผ่าตัด ห้องคลอด หอผู้ป่วยหนัก ห้องปฏิบัติการเพื่อวินิจฉัยประกอบการรักษาของแพทย์เฉพาะทาง รังสีวิทยาเพื่อวินิจฉัยประกอบการรักษาของแพทย์เฉพาะทางสาขาหลัก 6 สาขา รองรับการส่งต่อจากโรงพยาบาลชุมชนอื่น และลดการส่งต่อไปโรงพยาบาลทั่วไป และสนับสนุนเครือข่ายบริการปฐมภูมิของแต่ละอำเภอ ซึ่งจังหวัดพระนครศรีอยุธยา มีโรงพยาบาลแม่ข่าย M2 จำนวน โรงพยาบาลรัฐ จำนวน 1 แห่ง

โรงพยาบาลทั่วไปขนาดเล็ก (M1) เป็นโรงพยาบาลที่มีขีดความสามารถรองรับผู้ป่วยที่ต้องการการรักษาที่ยุ่ยากซับซ้อนระดับเชี่ยวชาญประกอบด้วยแพทย์ผู้เชี่ยวชาญสาขาหลักทุกสาขาและสาขารองในบางสาขาที่จำเป็น กำหนดให้เป็นโรงพยาบาลรับส่งต่อผู้ป่วยระดับกลาง ซึ่งจังหวัดพระนครศรีอยุธยา มีโรงพยาบาลทั่วไปขนาดเล็ก M1 จำนวน โรงพยาบาลรัฐ จำนวน 1 แห่ง



ตารางที่ 9 ข้อมูลจำนวนสถานบริการภาครัฐและเอกชน จำแนกรายอำเภอ

ที่	อำเภอ	แห่ง	รพ.รัฐ		รพ.เอกชน		สถานพยาบาล	ขยาย
			ขนาดโรงพยาบาลตาม Service Plan	จำนวนเตียงจริง	แห่ง	เตียง		
1	พระนครศรีอยุธยา	1	A	524	2	306	92	60
2	ท่าเรือ	1	F2	30	-	-	12	8
3	นครหลวง	1	F2	37	-	-	8	11
4	บางไทร	1	F2	40	1	5	3	3
5	บางบาล	1	F2	30	-	-	6	7
6	บางปะอิน	1	M2	41	2	205	32	58
7	บางปะหัน	1	F2	36	-	-	2	5
8	ผักไห่	1	F2	31	-	-	5	4
9	ภาชี	1	F2	46	-	-	7	6
10	ลาดบัวหลวง	1	F2	34	-	-	7	6
11	วังน้อย	1	F2	38	-	-	10	25
12	เสนา	1	M1	180	1	100	24	21
13	บางซ้าย	1	F3	12	-	-	4	2
14	อุทัย	1	F2	31	1	2	23	30
15	มหาราช	1	F3	22	-	-	6	3
16	บ้านแพรก	1	F3	15	-	-	3	2
รวม		16		1,147	7	618	244	251

ที่มา : สำนักงานสาธารณสุขจังหวัดพระนครศรีอยุธยา

3) อาชญากรรม

ความปลอดภัยในชีวิตและทรัพย์สินของจังหวัดพระนครศรีอยุธยา พบว่ามีอัตราผู้เสียชีวิตจากอุบัติเหตุบนท้องถนนต่อประชากรแสนคน เท่ากับ 47.8 รายต่อประชากรแสนคน (ลำดับที่ 62 ของประเทศ) และมีอัตราการเกิดอุบัติเหตุบนท้องถนนแนวโน้มเพิ่มสูงขึ้น นอกจากนี้มีอัตราการเกิดคดีอาชญากรรมต่อประชากรแสนคน เท่ากับ 160 คดีต่อประชากรแสนคน (ลำดับที่ 71 ของประเทศ) ซึ่งสูงกว่าค่าเฉลี่ยของประเทศ

จำนวนคดีอาญาที่รับแจ้ง (รวมคดีประทุษร้ายต่อชีวิต ร่างกาย เพศและต่อทรัพย์สิน) ในปี พ.ศ. 2559 เท่ากับ 1,299 คดี ซึ่งมีจำนวนลดลงจากปี พ.ศ. 2558 และมีสัดส่วนคดีที่จับกุมได้ต่อคดีที่รับแจ้ง เท่ากับ ร้อยละ 48.65 (ลำดับที่ 67 ของประเทศ) ซึ่งต่ำกว่าค่าเฉลี่ยของประเทศ อย่างไรก็ตามพบจำนวนคดียาเสพติด ถึงแม้ว่าจะมีจำนวนคดีต่ำกว่าค่าเฉลี่ยของประเทศ หรือมีจำนวนคดีเป็นลำดับที่ 26 ของประเทศ แต่ในปี พ.ศ. 2559 มีแนวโน้มเพิ่มสูงขึ้นจาก ปี พ.ศ. 2558



ตารางที่ 10 ตัวชี้วัดด้านความมั่นคง (ความปลอดภัยในชีวิตและทรัพย์สิน)

ตัวชี้วัดด้านความมั่นคง (ความปลอดภัยในชีวิตและทรัพย์สิน)	ค่าเฉลี่ย	จังหวัดพระนครศรีอยุธยา		
		ค่าสถิติ	หน่วย	ลำดับ
(2559) อัตราผู้เสียชีวิตจากอุบัติเหตุบนท้องถนนต่อประชากรแสนคน	36.92	47.8	รายต่อประชากรแสนคน	62
(2559) จำนวนคดียาเสพติด	2,031	1,336	คดี	29
(2559) อัตราการเกิดคดีอาชญากรรมต่อประชากรแสนคน	92	160	คดีต่อประชากรแสนคน	71
(2559) สัดส่วนคดีที่จับกุมได้ต่อคดีที่รับแจ้ง	68.82	48.65	ร้อยละ	67

ที่มา : ระบบฐานข้อมูลโครงการพัฒนาศักยภาพในการเชื่อมโยงและจัดทำแผนยุทธศาสตร์เพื่อสนับสนุนการพัฒนาในระดับพื้นที่ สำนักงานปลัดกระทรวงมหาดไทย

หมายเหตุ : (ปี พ.ศ.ของข้อมูล)ตัวชี้วัด

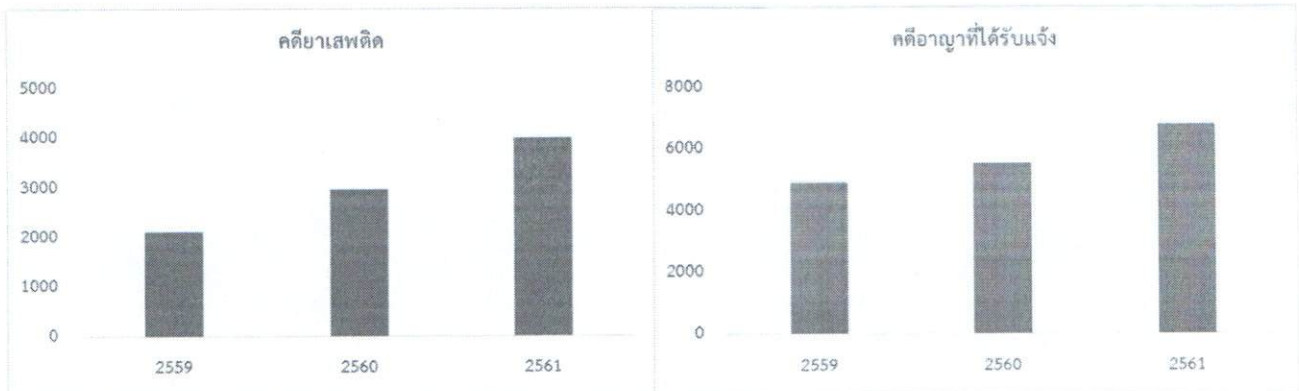

ภาพที่ 6 ด้านความมั่นคง (ความปลอดภัยในชีวิตและทรัพย์สิน)

ที่มา : สำนักงานสถิติจังหวัดพระนครศรีอยุธยา

ตารางที่ 11 คดีอาญาที่น่าสนใจ จำแนกตามประเภทความผิด ปี พ.ศ. 2559 – 2561

หน่วย : ราย

ประเภทความผิด	ปี พ.ศ. 2559		ปี พ.ศ. 2560		ปี พ.ศ. 2561	
	รับแจ้ง	จับกุม	รับแจ้ง	จับกุม	รับแจ้ง	จับกุม
ความผิดเกี่ยวกับชีวิต ร่างกาย และเพศ	351	195	298	237	237	216
ความผิดเกี่ยวกับทรัพย์สิน	899	402	1,109	652	713	607
ฐานความผิดพิเศษ	126	107	130	119	205	189
คดีความผิดที่รัฐเป็นผู้เสียหาย	3,533	4,567	3,992	4,898	5,647	6,403

ที่มา : สำนักงานสถิติจังหวัดพระนครศรีอยุธยา



4) ยาเสพติด

จังหวัดพระนครศรีอยุธยา ดำเนินการป้องกัน และปราบปรามยาเสพติด มีผลการดำเนินการ ดังนี้

ตารางที่ 12 การปราบปรามยาเสพติด

ปีงบประมาณ	รวมผล การจับกุม	ผลิต	จำหน่าย	ครอบครอง เพื่อจำหน่าย	ครอบครอง	เสพ	ความผิด สมคบ
2561	4,010	15	193	1,322	1,399	1,060	21
2562	5,198	4	126	1,185	1,434	2,400	49

ที่มา : ศูนย์อำนวยการป้องกันและปราบปรามยาเสพติดจังหวัดพระนครศรีอยุธยา

ตารางที่ 13 การบำบัดด้านยาเสพติด

ปีงบประมาณ	สมัครใจ		บังคับบำบัด		ต้องโทษ		รวม	
	เป้าหมาย	ผล ดำเนินงาน	เป้าหมาย	ผล ดำเนินงาน	เป้าหมาย	ผล ดำเนินงาน	เป้าหมาย	ผล ดำเนินงาน
2561	1,500	1,416	452	772	350	477	2,302	2,665
2562	2,317	2,683	498	1,214	808	752	3,623	4,649

ที่มา : ศูนย์อำนวยการป้องกันและปราบปรามยาเสพติดจังหวัดพระนครศรีอยุธยา

5. ระบบบริการพื้นฐาน

1) การคมนาคมขนส่ง

(1) การคมนาคมทางบก

จังหวัดพระนครศรีอยุธยา มีทางหลวงแผ่นดิน รวมระยะทางทั้งสิ้น 568.544 กิโลเมตร แบ่งความรับผิดชอบการควบคุม ดังนี้

1. แขวงทางหลวงอยุธยา ควบคุม 28 หมายเลขทางหลวง ระยะทาง 434.742 กิโลเมตร
2. แขวงการทางกาญจนบุรี - สุพรรณบุรี ตามพื้นที่ตำบล อำเภอ ในพื้นที่จังหวัดพระนครศรีอยุธยา ควบคุม 2 หมายเลขทางหลวง ระยะทาง 14.705 กิโลเมตร
3. แขวงการทางปทุมธานี ควบคุม 3 หมายเลขทางหลวง ระยะทาง 24.859 กิโลเมตร
4. สำนักงานบำรุงทางอ่างทอง - อยุธยา ควบคุม 8 หมายเลขทางหลวง ระยะทาง 94.238 กิโลเมตร

เส้นทางรถโดยสารภายในจังหวัดพระนครศรีอยุธยาและระหว่าง จังหวัดต่าง ๆ รวมทั้งสิ้น จำนวน 70 เส้นทาง ดังนี้

1. เส้นทางรถโดยสารประจำทางภายในจังหวัด มีจำนวน 45 เส้นทาง แบ่งเป็น
 - 1.1 เส้นทางรถโดยสารประจำทางหมวด 1 (รอบเมือง) จำนวน 7 เส้นทาง
 - 1.2 เส้นทางรถโดยสารประจำทางหมวด 4 (ตัวเมือง - อำเภอ) จำนวน 38 เส้นทาง
2. เส้นทางรถโดยสารประจำทางระหว่างจังหวัดต่าง ๆ มีจำนวน 25 เส้นทาง แบ่งเป็น
 - 2.1 เส้นทางรถโดยสารประจำทางหมวด 2 (กทม. - อำเภอ) จำนวน 4 เส้นทาง
 - 2.2 เส้นทางรถโดยสารประจำทางหมวด 3 (จังหวัดอื่น ๆ - อำเภอ) จำนวน 21 เส้นทาง

**(2) การคมนาคมทางรถไฟ**

มีสถานีรถไฟจำนวน จำนวน 10 สถานี จำนวนขบวนรถเที่ยวขึ้น 40 เที่ยว เที่ยวล่อง 34 เที่ยว สถานีรถไฟที่อยู่ห่างจากสถานีรถไฟกรุงเทพ ไกลที่สุด คือ สถานีรถไฟท่าเรือ ระยะทาง 102 กิโลเมตร ผู้ใช้บริการสามารถใช้บริการรถไฟโดยสารที่มีปลายทางสู่ภาคเหนือ และภาคตะวันออกเฉียงเหนือ ซึ่งมีบริการทุกวันขบวนรถไฟจะผ่านจังหวัดพระนครศรีอยุธยาในเขตอำเภอบางปะอิน อำเภอพระนครศรีอยุธยา อำเภอกาชี และอำเภอท่าเรือ แล้วรถไฟจะแยกไปภาคเหนือ และภาคตะวันออกเฉียงเหนือที่สถานีชุมทางบ้านภาชี

ตารางที่ 14 จำนวนสถานีรถไฟ พ.ศ. 2560

สถานี	ระดับของสถานี	ระยะห่างจากสถานีรถไฟกรุงเทพ (กิโลเมตร)
สถานีรถไฟ ท่าเรือ	ชั้น 1	102
สถานีรถไฟ หนองวีวัฒน์	ชั้น 3	96
สถานีรถไฟ ชุมทางบ้านภาชี	ชั้น 1	90
สถานีรถไฟ พระแก้ว	ชั้น 3	85
สถานีรถไฟ มาบพระจันทร์	ชั้น 3	79
สถานีรถไฟ บ้านม้า	ชั้น 3	75
สถานีรถไฟ อยุธยา	ชั้น 1	71
สถานีรถไฟ บ้านโพ	ชั้น 3	63
สถานีรถไฟ บางปะอิน	ชั้น 1	58
สถานีรถไฟ คลองพุทรา	ชั้น 3	52

(3) การคมนาคมทางน้ำ

จังหวัดพระนครศรีอยุธยามีแม่น้ำ และลำคลองจำนวนมาก โดยแม่น้ำลำคลองที่สำคัญ ได้แก่ แม่น้ำเจ้าพระยา แม่น้ำป่าสัก แม่น้ำลพบุรี และแม่น้ำน้อย สำหรับการคมนาคมทางน้ำที่สำคัญในจังหวัดพระนครศรีอยุธยา ได้แก่ แม่น้ำเจ้าพระยา และแม่น้ำป่าสัก และท่าเรือที่สำคัญจะตั้งอยู่บริเวณแม่น้ำเจ้าพระยาและแม่น้ำป่าสัก โดยมีท่าเทียบเรือพาณิชย์ ขนาดไม่เกิน 500 ตันกรอส ในเขตพื้นที่ที่รับผิดชอบของสำนักงานเจ้าท่าภูมิภาคสาขาอยุธยา มีทั้งสิ้น 83 แห่ง แบ่งเป็น แม่น้ำป่าสัก 63 แห่ง และแม่น้ำเจ้าพระยา 20 แห่ง

ท่าเรือลำน้ำในจังหวัดพระนครศรีอยุธยาส่วนใหญ่เป็นท่าเรือเอกชน อยู่บริเวณแม่น้ำเจ้าพระยาและแม่น้ำป่าสัก ซึ่งส่วนใหญ่เป็นท่าเรือขนาดเล็ก และส่วนใหญ่เป็นท่าเรือที่รับสินค้าที่ขนส่งด้วยเรือลำเลียงที่บรรทุกขนถ่ายสินค้าจากบริเวณท่าเรือกรุงเทพฯ และบริเวณที่จอดทอดสมอเกาะสี่ซึ่งในจังหวัดพระนครศรีอยุธยาสามารถแบ่งพื้นที่บริเวณท่าเรือเป็น 3 พื้นที่หลัก ๆ ได้แก่ 1. บริเวณอำเภอบางปะอิน - บางไทร 2. บริเวณอำเภอนครหลวง 3. บริเวณอำเภอท่าเรือ

ก) ท่าเรือในเขตอำเภอบางปะอิน - บางไทร

จากการสำรวจและรวบรวมข้อมูลบริเวณท่าเรือในเขตอำเภอบางปะอิน - บางไทร มีจำนวนท่าเรือ 19 ท่า และลักษณะท่าเรือสินค้าที่ขนส่งส่วนใหญ่เป็นสินค้าเกษตรกรรมและอุตสาหกรรม ได้แก่ ผลิตภัณฑ์เกษตร วัสดุก่อสร้าง ข้าว แร่ ปูน และสินค้าเบ็ดเตล็ด

**ข) ท่าเรือในอำเภอนครหลวง**

จากการสำรวจและรวบรวมข้อมูลท่าเรือในอำเภอนครหลวง ท่าเรือในเขตอำเภอนครหลวงมีจำนวนท่าเรือ 39 ท่า สินค้าขาขึ้นส่วนใหญ่เป็นสินค้าทางการเกษตร ปุ๋ย แร่เชื้อเพลิง และโลหะภัณฑ์ ในส่วนของสินค้าขาหล่ง ส่วนใหญ่จะเป็นสินค้าประเภทปูนซีเมนต์ แร่ธาตุ และมันสำปะหลัง

ค) ท่าเรือ อำเภอท่าเรือ

จากการสำรวจและรวบรวมข้อมูลท่าเรือในอำเภอท่าเรือ มีจำนวนท่าเรือ 22 ท่า มีจำนวน 1 ท่าเรือ ที่ในปัจจุบันไม่มีการใช้งานหรือขนสินค้า การขนส่งสินค้าขาขึ้นส่วนใหญ่บริเวณอำเภอท่าเรือเป็นสินค้าทางการเกษตร ปุ๋ย อาหารสัตว์ และน้ำมันเชื้อเพลิง ในส่วนของสินค้าขาหล่ง ส่วนใหญ่บริเวณอำเภอท่าเรือจะเป็นสินค้าประเภทปูนซีเมนต์ ดิน หิน ททราย

2) ไฟฟ้า

ข้อมูลการใช้ไฟฟ้าของครัวเรือนคิดเป็นร้อยละ 99.48 อำเภอที่มีไฟฟ้าใช้ครบทุกครัวเรือน ได้แก่ อำเภอนครหลวง อำเภอภาชี อำเภอมหาราช อำเภอวังน้อย และอำเภอท่าเรือ

ตารางที่ 15 ข้อมูลการใช้ไฟฟ้าของครัวเรือน

อำเภอ	จำนวนครัวเรือนทั้งหมด	มีไฟฟ้าใช้แล้ว			สาเหตุที่ครัวเรือนไม่มีไฟฟ้าใช้												
		ปกเสาทาดสาย	โซลาร์โคม	รวม	ครัวเรือนที่ไม่มีไฟฟ้าใช้	มีแผนงานแล้ว	อยู่ในเขตหวงห้าม		รอตรวจสอบจัดเข้าโครงการ								
							อยู่ในเขตหวงห้ามของราชการ	อยู่ในเขตหวงห้ามของเอกชน	ไม่มีบ้านเลขที่	มีบ้านเลขที่/ไม่มีผู้อยู่อาศัย	บ้านอยู่ห่างระบบไฟฟ้า มีเงินลงทุนสูง	มีระบบไฟฟ้าแต่ไม่มีไฟฟ้าใช้	ไฟฟ่วง	บ้านเลขที่ชั่วคราว	มีบ้านเลขที่แต่อยู่ในที่จัดสรร	อื่นๆ	
พระนครศรีอยุธยา	43,376	43,356	6	43,362	14	-	-	-	-	-	-	14	-	-	-	-	-
อุทัย	18,029	18,003	6	18,009	20	-	-	-	-	-	-	20	-	-	-	-	-
นครหลวง	13,010	13,010	-	13,010	-	-	-	-	-	-	-	-	-	-	-	-	-
ภาชี	11,261	11,260	1	11,261	-	-	-	-	-	-	-	-	-	-	-	-	-
บางปะหัน	15,648	15,635	4	15,639	9	-	-	-	1	-	-	3	5	-	-	-	-
มหาราช	8,431	8,431	-	8,431	-	-	-	-	-	-	-	-	-	-	-	-	-
บ้านแพรก	2,988	2,978	-	2,978	10	-	-	-	-	-	-	1	-	-	-	9	-
เสนา	18,970	18,917	35	18,952	18	-	-	4	-	-	-	14	-	-	-	-	-
ลาดบัวหลวง	10,863	10,838	13	10,851	12	-	-	-	5	-	-	4	2	-	-	1	-
บางไทร	13,386	13,280	13	13,293	93	-	38	10	7	-	-	27	3	8	-	-	-
บางซ้าย	5,367	5,333	8	5,341	26	-	2	17	3	-	-	1	3	-	-	-	-
บางบาล	11,109	10,930	5	10,935	174	-	5	97	40	-	-	32	-	-	-	-	-
ผักไห่	12,275	12,270	-	12,270	5	5	-	-	-	-	-	-	-	-	-	-	-
บางปะอิน	34,841	34,800	1	34,801	40	-	-	-	-	20	-	20	-	-	-	-	-
วังน้อย	26,338	26,338	-	26,338	-	-	-	-	-	-	-	-	-	-	-	-	-
ท่าเรือ	14,309	14,300	9	14,309	-	-	-	-	-	-	-	-	-	-	-	-	-
รวม	260,201	259,679	101	259,780	421	5	45	128	56	20	113	31	13	-	10	-	-

ที่มา : สำนักงานการไฟฟ้าส่วนภูมิภาคจังหวัดพระนครศรีอยุธยา

หมายเหตุ : ข้อมูล : ณ วันที่ 31 ธันวาคม พ.ศ. 2560



ตารางที่ 16 ผู้ใช้ไฟฟ้า และการจำหน่ายพลังงานไฟฟ้าของการไฟฟ้าส่วนภูมิภาค จำแนกตามประเภทผู้ใช้
ปีงบประมาณ พ.ศ. 2560 – 2562

รายละเอียด	ปีงบประมาณ พ.ศ. 2560	ปีงบประมาณ พ.ศ. 2561	ปีงบประมาณ พ.ศ. 2562
จำนวนการไฟฟ้า	19	19	19
จำนวนผู้ใช้ไฟฟ้า (ราย)	281,034	287,062	292,444
บ้านอยู่อาศัย (น้อยกว่า 150 กิโลวัตต์-ชั่วโมงต่อเดือน)	81,665	82,015	78,496
บ้านอยู่อาศัย (150 และมากกว่า กิโลวัตต์-ชั่วโมงต่อเดือน)	162,434	166,751	175,279
กิจการขนาดเล็ก	29,120	30,226	30,304
กิจการขนาดกลาง	2,113	2,160	2,245
กิจการขนาดใหญ่	315	312	322
กิจการเฉพาะอย่าง	270	274	303
ส่วนราชการและองค์กรที่ไม่แสวงหากำไร	139	47	45
สูบน้ำเพื่อการเกษตร	80	102	127
ไฟชั่วคราว	4,894	5,168	5,316
อัตราไฟสำรอง	4	7	7
อัตราไฟที่สามารถงดจ่ายไฟได้	-	-	-
สถานีอัดประจุไฟฟ้า	-	-	-
พลังงานไฟฟ้าที่จำหน่ายและใช้ (กิโลวัตต์-ชั่วโมง)	5,676,848,357	5,576,530,514	5,251,158,653
บ้านอยู่อาศัย (น้อยกว่า 150 กิโลวัตต์-ชั่วโมงต่อเดือน)	80,084,367	78,751,037	73,934,302
บ้านอยู่อาศัย (150 และมากกว่า กิโลวัตต์-ชั่วโมงต่อเดือน)	606,247,785	622,335,121	699,788,759
กิจการขนาดเล็ก	293,908,876	303,947,133	319,073,962
กิจการขนาดกลาง	650,199,922	684,814,730	693,398,332
กิจการขนาดใหญ่	3,952,788,454	3,785,677,543	3,358,130,998
กิจการเฉพาะอย่าง	60,892,109	63,209,080	68,223,687
ส่วนราชการและองค์กรที่ไม่แสวงหากำไร	911,584	843,189	595,036
สูบน้ำเพื่อการเกษตร	2,870,503	3,177,403	4,605,270
ไฟชั่วคราว	28,921,957	26,834,958	24,845,107
อัตราไฟสำรอง	22,800	6,940,320	8,563,200
อัตราไฟที่สามารถงดจ่ายไฟได้	-	-	-
สถานีอัดประจุไฟฟ้า	-	-	-

ที่มา : สำนักงานสถิติแห่งชาติ



3) ประปา

จำนวนผู้ใช้น้ำ ปริมาณการผลิต และปริมาณการจำหน่ายของการประปาส่วนภูมิภาค ปีงบประมาณ 2562 พบว่า มีผู้ใช้น้ำ 89,138 ราย มีปริมาณการผลิต 55.60 ล้านลูกบาศก์เมตร มีปริมาณการจำหน่าย 32.80 ล้านลูกบาศก์เมตร และมีค่าเฉลี่ยการใช้น้ำ 30.70 ลูกบาศก์เมตร/ราย/เดือน

ตารางที่ 17 จำนวนผู้ใช้น้ำ ปริมาณการผลิต และปริมาณการจำหน่าย ของการประปาส่วนภูมิภาค ปีงบประมาณ พ.ศ. 2560 – 2562

รายละเอียด	ปีงบประมาณ พ.ศ. 2560	ปีงบประมาณ พ.ศ. 2561	ปีงบประมาณ พ.ศ. 2562
ผู้ใช้น้ำ (ราย)	81,847	85,668	89,138
ปริมาณการผลิต (ล้านลูกบาศก์เมตร)	46.00	47.80	55.60
ปริมาณการจำหน่าย (ล้านลูกบาศก์เมตร)	30.60	31.60	32.80
เฉลี่ยการใช้น้ำ (ลบ.ม. / ราย / เดือน)	31.10	30.70	30.70

ที่มา : สำนักงานสถิติแห่งชาติ

4) โทรศัพท์

ในปี พ.ศ. 2561 จำนวนอุปกรณ์/เครื่องมือเทคโนโลยีสารสนเทศและการสื่อสารที่มีในครัวเรือน แบ่งเป็น คอมพิวเตอร์แบบกระเป่าหิ้ว จำนวน 34,769 เครื่อง รองลงมา คือ คอมพิวเตอร์แบบตั้งโต๊ะ จำนวน 33,932 เครื่อง และแท็บเล็ต จำนวน 17,609 เครื่อง

ตารางที่ 18 จำนวนอุปกรณ์/เครื่องมือเทคโนโลยีสารสนเทศและการสื่อสารที่มีในครัวเรือน ตั้งแต่ปี พ.ศ. 2559 – 2561

หน่วย : เครื่อง

จำนวนอุปกรณ์/ เครื่องมือเทคโนโลยีสารสนเทศ	ปี พ.ศ. 2559	ปี พ.ศ. 2560	ปี พ.ศ. 2561
เครื่องโทรศัพท์	14,906	9,072	9,090
เครื่องโทรสาร	2,467	413	845
คอมพิวเตอร์แบบตั้งโต๊ะ	45,823	38,057	33,932
คอมพิวเตอร์แบบกระเป่าหิ้ว	56,127	41,217	34,769
แท็บเล็ต	40,410	23,452	17,609

ที่มา : สำนักงานสถิติแห่งชาติ



สถิติบริการโทรศัพท์ ส่วนบริการลูกค้าจังหวัดพระนครศรีอยุธยา บริษัท ทีโอที จำกัด (มหาชน) ปีงบประมาณ พ.ศ. 2559

ตารางที่ 19 สถิติบริการโทรศัพท์ ปีงบประมาณ พ.ศ. 2559

จำนวนเลขหมายที่มีผู้เช่าจำแนกตามประเภทผู้เช่า							รวม	อินเทอร์เน็ตความเร็วสูง		
จำนวน ชุมสาย	จำนวน หมายเลขที่มี	ธุรกิจ	บ้าน	สาธารณะ	ราชการ	ทีโอที		ADSL	Fiber 2 U	WiNet
251	95,725	9,153	28,609	3,172	2,675	561	44,170	4,770	14,425	5,074

ที่มา : ส่วนบริการลูกค้าสัมพันธ์ จังหวัดพระนครศรีอยุธยา บริษัท ทีโอที จำกัด (มหาชน)

ข้อมูล : ณ วันที่ 31 ธันวาคม พ.ศ. 2560

5) ระบบโลจิสติกส์ (Logistics) หรือการขนส่ง

ในปี พ.ศ. 2561 มีจำนวนรถจดทะเบียนตาม พ.ร.บ.รถยนต์ พ.ศ. 2522 จำนวน 440,304 คัน ส่วนใหญ่ 5 อันดับแรก ได้แก่ รถจักรยานยนต์ จำนวน 256,177 คัน รถยนต์นั่งส่วนบุคคลไม่เกิน 7 คน จำนวน 95,483 คัน รถยนต์บรรทุกส่วนบุคคล จำนวน 76,336 คัน รถยนต์นั่งส่วนบุคคลเกิน 7 คน จำนวน 4,591 คัน รถจักรยานยนต์สาธารณะ จำนวน 4,068 คัน รถจดทะเบียนตาม พ.ร.บ.การขนส่งทางบก พ.ศ. 2522 จำนวน 25,689 คัน รถบรรทุก จำนวน 22,203 คัน รถส่วนบุคคล จำนวน 11,794 คัน รถโดยสารไม่ประจำทาง จำนวน 10,409 คัน รถบรรทุกส่วนบุคคล จำนวน 11,533 คัน รถโดยสาร จำนวน 3,484 คัน และรถโดยสารประจำทาง จำนวน 958 คัน ในปี พ.ศ. 2561 จำนวนรถใหม่ที่จดทะเบียน จำนวน 44,741 คัน ส่วนใหญ่ ได้แก่ รถจักรยานยนต์ส่วนบุคคล จำนวน 26,626 คัน รถยนต์นั่งส่วนบุคคลไม่เกิน 7 คน จำนวน 10,623 คัน และรถยนต์บรรทุกส่วนบุคคล จำนวน 4,721 คัน ตามลำดับ

ตารางที่ 20 จำนวนรถที่จดทะเบียน จำแนกตามประเภทรถ ตั้งแต่ปี พ.ศ. 2559 – 2561

หน่วย : คัน

ประเภทรถ	ปี พ.ศ. 2559	ปี พ.ศ. 2560	ปี พ.ศ. 2561
รวมรถตามกฎหมายว่าด้วยรถยนต์	399,176	415,578	440,304
รถยนต์นั่งส่วนบุคคลไม่เกิน 7 คน	76,240	83,875	95,483
รถยนต์นั่งส่วนบุคคลเกิน 7 คน	4,793	4,682	4,591
รถยนต์บรรทุกส่วนบุคคล	69,963	72,584	76,336
รถยนต์สามล้อส่วนบุคคล	7	7	6
รถยนต์รับจ้างระหว่างจังหวัด	-	-	-
รถยนต์รับจ้างบรรทุกคนโดยสารไม่เกิน 7 คน	-	-	-
รถยนต์สี่ล้อเล็กรับจ้าง	-	-	-
รถยนต์รับจ้างสามล้อ	1,325	1,303	1,286
รถยนต์บริการธุรกิจ	-	-	-
รถยนต์บริการทัศนาจร	-	-	-
รถยนต์บริการให้เช่า	-	-	-
รถจักรยานยนต์ส่วนบุคคล	240,297	246,623	256,177
รถแทรกเตอร์	1,853	1,706	1,704



ประเภทรถ	ปี พ.ศ. 2559	ปี พ.ศ. 2560	ปี พ.ศ. 2561
รถบดถนน	80	88	94
รถใช้งานเกษตรกรรม	533	535	535
รถพ่วง	24	24	24
รถจักรยานยนต์สาธารณะ	4,061	4,151	4,068
รวมรถตามกฎหมายว่าด้วยการขนส่งทางบก	22,896	24,198	25,689
รวมรถโดยสาร	3,249	3,327	3,484
รถประจำทาง	1,017	1,004	958
รถไม่ประจำทาง	2,090	2,177	2,376
รถส่วนบุคคล	142	146	150
รวมรถบรรทุก	19,645	20,869	22,203
รถไม่ประจำทาง	8,316	9,345	10,409
รถส่วนบุคคล	11,329	11,524	11,794
รถขนาดเล็ก	2	2	2
พระราชบัญญัติล้อเลื่อน พ.ศ. 2478	-	-	-
รวม	422,072	439,776	465,993

ที่มา : สำนักงานสถิติแห่งชาติ

6. ระบบเศรษฐกิจ

1) การเกษตร

ศักยภาพด้านเกษตร ของจังหวัดพระนครศรีอยุธยา พบว่า ในปี พ.ศ. 2559 จังหวัดพระนครศรีอยุธยา มีสัดส่วนมูลค่าผลิตภัณฑ์มวลรวมจังหวัดภาคเกษตรต่อผลิตภัณฑ์มวลรวมจังหวัดทั้งหมด เท่ากับ ร้อยละ 1.37 (ลำดับที่ 73 ของประเทศ) และมีอัตราขยายตัวของผลิตภัณฑ์มวลรวมจังหวัดภาคเกษตรเท่ากับ ร้อยละ - 13.16 (ลำดับที่ 75 ของประเทศ) ซึ่งต่ำกว่าค่าเฉลี่ยของประเทศ แสดงถึง การขยายตัวทางเศรษฐกิจภาคเกษตรของจังหวัดพระนครศรีอยุธยามีแนวโน้มลดลงอย่างต่อเนื่อง

สำหรับตัวชี้วัดพื้นที่ทางการเกษตรแบบยั่งยืน จังหวัดพระนครศรีอยุธยามีการใช้ประโยชน์ที่ดินเพื่อภาคเกษตรสูงถึงร้อยละ 74.00 (ลำดับที่ 10 ของประเทศ) ด้านประสิทธิภาพการผลิต ในปี พ.ศ. 2560 มีผลผลิตสินค้าเกษตรสำคัญเฉลี่ยต่อไร่ เท่ากับ 1,248 กิโลกรัมต่อไร่ (ลำดับที่ 54 ของประเทศ) ทั้งนี้มีอัตราเพิ่มเฉลี่ยของผลผลิตสินค้าเกษตรสำคัญเฉลี่ยต่อไร่ (พืช) เท่ากับร้อยละ 5.17 (ลำดับที่ 36 ของประเทศ) แต่ยังคงต่ำกว่าค่าเฉลี่ยของประเทศ

สัดส่วนปริมาณพืชพลังงานต่อสินค้าเกษตรทั้งหมด เท่ากับ ร้อยละ 436.64 (ลำดับที่ 34 ของประเทศ) จำนวนฟาร์มที่ได้รับการรับรองมาตรฐานฟาร์ม GAP จำนวน 84 ฟาร์ม (ลำดับที่ 45 ของประเทศ) ซึ่งมีจำนวนเพิ่มขึ้นจากปี พ.ศ. 2559 เช่นเดียวกับโรงงานหรือสถานประกอบการที่ผลิตสินค้าเกษตรและอาหารได้รับการรับรองมาตรฐาน GMP/HACCP มีจำนวนเพิ่มขึ้นเป็น 14 แห่ง (ลำดับที่ 14 ของประเทศ) และมีอัตราเพิ่มของแรงงานเกษตรกรในพื้นที่ เท่ากับร้อยละ 16.00 (ลำดับที่ 6 ของประเทศ)

ด้านการใช้น้ำเพื่อการเกษตร จังหวัดพระนครศรีอยุธยามีพื้นที่ชลประทานสูงถึง 1,501,488 ไร่ (ลำดับที่ 2 ของประเทศ) แต่มีปริมาณน้ำต้นทุนต่อความต้องการใช้น้ำ เท่ากับ - 726 ล้านลูกบาศก์เมตร (ลำดับที่ 70 ของประเทศ) แสดงถึงปริมาณความต้องการใช้น้ำในช่วงฤดูแล้งของพื้นที่สูงมาก อย่างไรก็ตาม



ในปี พ.ศ. 2560 จะมีสัดส่วนหมู่บ้านที่มีน้ำใช้เพื่อการเกษตรเพียงพอตลอดปี เท่ากับ ร้อยละ 77.00 (ลำดับที่ 9 ของประเทศ)

ด้านรายได้สุทธิของเกษตรกร พบว่า ในปี พ.ศ. 2559 รายได้เงินสดสุทธิทางการเกษตรต่อครัวเรือน เท่ากับ 69,248 บาทต่อครัวเรือน (ลำดับที่ 30 ของประเทศ) โดยเป้าหมายในการยกระดับรายได้สุทธิทางการเกษตรของกระทรวงเกษตรและสหกรณ์ของเมื่อสิ้นสุดแผน เท่ากับ 59,460 บาท ถึงแม้ว่าเกษตรกรจะมีรายได้ที่เพิ่มสูงขึ้น แต่เกษตรกรในจังหวัดพระนครศรีอยุธยามีสัดส่วนหนี้สินต่อรายได้เงินสดสุทธิทางการเกษตรสูงถึง 2.23 เท่า (ลำดับที่ 36 ของประเทศ) ซึ่งสูงกว่าค่าเฉลี่ยของประเทศและมีสัดส่วนที่เพิ่มสูงขึ้นจากปี พ.ศ. 2558 นอกจากนี้เกษตรกรยังมีสัดส่วนหนี้เสียต่อปริมาณเงินให้กู้ยืมเพื่อการเกษตรสูงถึง ร้อยละ 16.00 (ลำดับที่ 75 ของประเทศ)

ดังนั้นการยกระดับรายได้ของครัวเรือนเกษตรกรให้สูงขึ้น ลดความเหลื่อมล้ำทางรายได้ในภาคเกษตร ถือเป็นเป้าหมายสำคัญ ควรมุ่งเน้นส่งเสริมพัฒนาอาชีพตามแนวทางเศรษฐกิจพอเพียง ภายใต้การใช้นวัตกรรมที่ดินและน้ำที่เหมาะสม การใช้ประโยชน์ที่ดินบนพื้นฐานข้อมูล Zoning ส่งเสริมการรวมกลุ่มทางการตลาด สนับสนุนการเข้าถึงแหล่งทุนการส่งเสริมและจัดทำบัญชีครัวเรือนและสร้างอาชีพเสริมตามแผนพัฒนาเศรษฐกิจและสังคมแห่งชาติ ฉบับที่ 12

ตารางที่ 21 ตัวชี้วัดด้านเศรษฐกิจ (เกษตร)

ตัวชี้วัดด้านเศรษฐกิจ (เกษตร)	ค่าเฉลี่ย	จังหวัดพระนครศรีอยุธยา		
		ค่าสถิติ	หน่วย	ลำดับ
(2559)สัดส่วนมูลค่าผลิตภัณฑ์มวลรวมภาคเกษตรต่อผลิตภัณฑ์มวลรวมทั้งหมด แบบปริมาณลูกโซ่	9.44	1.37	ร้อยละ	73
(2559)อัตราการขยายตัวของผลิตภัณฑ์มวลรวมภาคเกษตรแบบปริมาณลูกโซ่	-2.45	-13.16	ร้อยละ	75
(2559)สัดส่วนการใช้ประโยชน์ที่ดินเพื่อภาคเกษตร	46.20	74	ร้อยละ	10
(2560)ผลผลิตสินค้าเกษตรสำคัญเฉลี่ยต่อไร่ (พืช)	2073	1248	กก.ต่อไร่	54
(2560)อัตราเพิ่มเฉลี่ยของผลผลิตสินค้าเกษตรสำคัญเฉลี่ยต่อไร่ (พืช)	6	5.17	ร้อยละ	36
(2560)สัดส่วนปริมาณพืชพลังงานต่อสินค้าเกษตรทั้งหมด	503.71	436.64	ร้อยละ	34
(2560)จำนวนฟาร์มที่ได้รับการรับรองมาตรฐานฟาร์ม GAP	208	84	ฟาร์ม	45
(2561)จน.โรงงาน/สปก.ผลิตสินค้าเกษตรและอาหารที่ได้รับการรับรองมาตรฐาน GMP/HACCP	8	14	แห่ง	14
(2559)อัตราเพิ่มของแรงงานเกษตรกรในพื้นที่	-5	16	ร้อยละ	6
(2559)พื้นที่ชลประทาน	429,792	1,501,488	ไร่	2
(2560)ปริมาณน้ำต้นทุนต่อความต้องการใช้น้ำ	231	-726	ล้าน ลบ.ม.	70
(2560)สัดส่วนหมู่บ้านมีน้ำใช้เพื่อการเกษตรเพียงพอตลอดปี	48	77	ร้อยละ	9
(2559)รายได้เงินสดสุทธิทางการเกษตรต่อครัวเรือน	71,617	69,248	บาทต่อครัวเรือน	30
(2559)สัดส่วนหนี้สินต่อรายได้เงินสดสุทธิทางเกษตร	1.82	2.23	เท่า	36
(2560)สัดส่วนหนี้เสียต่อปริมาณเงินให้กู้ยืมเพื่อการเกษตร	4	16	ร้อยละ	75

ที่มา : ระบบฐานข้อมูลโครงการพัฒนาศักยภาพในการเชื่อมโยงและจัดทำแผนยุทธศาสตร์เพื่อสนับสนุนการพัฒนาในระดับพื้นที่ สำนักงานปลัดกระทรวงมหาดไทย

หมายเหตุ : (ปี พ.ศ. ของข้อมูล)ตัวชีวิต

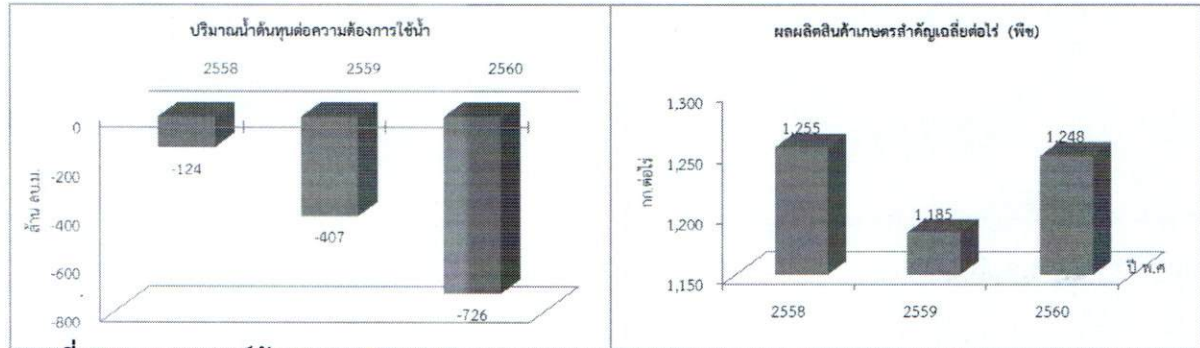

ภาพที่ 7 สถานการณ์ด้านเศรษฐกิจ (เกษตร)

ที่มา : ระบบฐานข้อมูลโครงการพัฒนาศักยภาพในการเชื่อมโยงและจัดทำแผนยุทธศาสตร์เพื่อสนับสนุนการพัฒนาในระดับพื้นที่ สำนักงานปลัดกระทรวงมหาดไทย

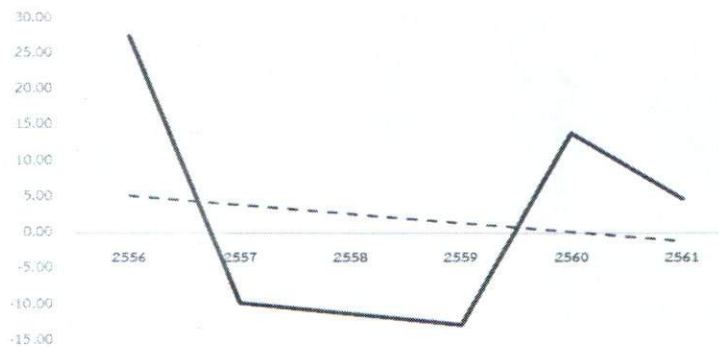

ภาพที่ 8 Economics Growth ภาคเกษตร ตั้งแต่ ปี พ.ศ. 2556 - 2561

ที่มา : สำนักงานสภาพัฒนาการเศรษฐกิจและสังคมแห่งชาติ

ปี พ.ศ. 2561 ผลิตภัณฑ์มวลรวมจังหวัดภาคเกษตร แบบปริมาณลูกโซ่ เท่ากับ 5,368 ล้านบาท มีอัตราการขยายตัวจาก ปี พ.ศ. 2561 ร้อยละ 4.84 ซึ่งต่ำกว่าค่าเฉลี่ยของประเทศ (ร้อยละ 5.51) จะเห็นได้ว่าอัตราการขยายตัวภาคเกษตรเพิ่มขึ้นแต่เพิ่มขึ้นในอัตราที่น้อยลง

พื้นที่ใช้ประโยชน์ทางการเกษตร

ปี พ.ศ. 2562 การใช้พื้นที่ทางการเกษตร พบว่า จังหวัดพระนครศรีอยุธยามีการใช้ประโยชน์ทางการเกษตร จำนวน 1,178,616 ไร่ แบ่งเป็นการใช้ประโยชน์จากนาข้าว 1,065,357 ไร่ คิดเป็นร้อยละ 90.39 ของพื้นที่ใช้ประโยชน์ทางการเกษตร สวนไม้ผล ไม้ยืนต้น 8,411 ไร่ คิดเป็นร้อยละ 0.71 ของพื้นที่ใช้ประโยชน์ทางการเกษตร สวนผัก/ไม้ดอก/ไม้ประดับ 9,710 ไร่ คิดเป็นร้อยละ 0.82 ของพื้นที่ใช้ประโยชน์ทางการเกษตร และที่ดินทางการเกษตรอื่น ๆ 95,138 ไร่ คิดเป็นร้อยละ 8.07 ของพื้นที่ใช้ประโยชน์ทางการเกษตร

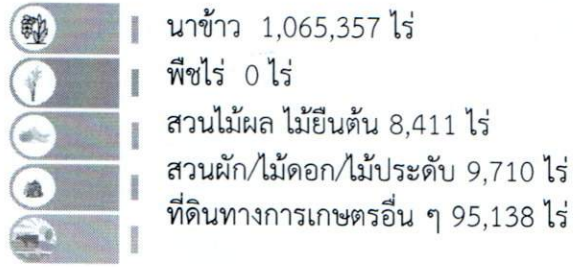

ภาพที่ 9 พื้นที่ใช้ประโยชน์ทางการเกษตร
ที่มา : สำนักงานสถิติแห่งชาติ

(3) สภาพทั่วไปของครัวเรือนเกษตรกร

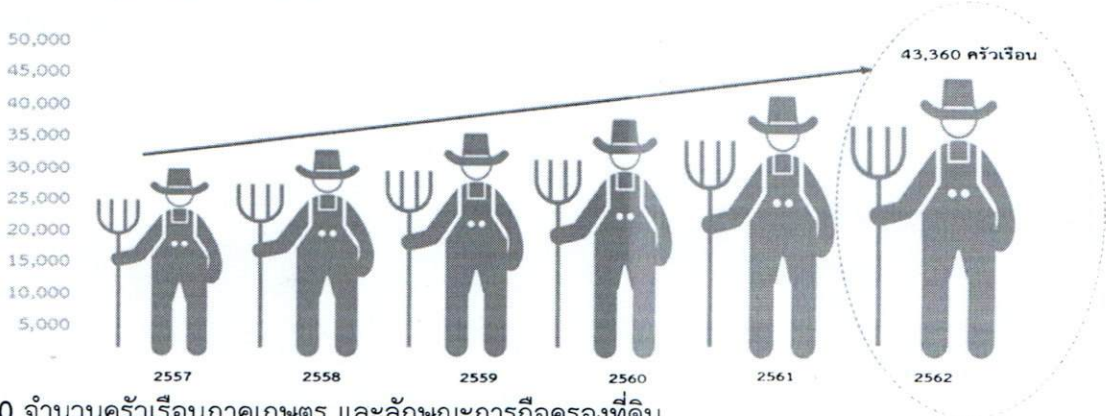

ภาพที่ 10 จำนวนครัวเรือนภาคเกษตร และลักษณะการถือครองที่ดิน

ที่มา : ศูนย์ปฏิบัติการกรมส่งเสริมการเกษตร (ตัดยอด 30 เมษายน พ.ศ. 2563)

ปี พ.ศ. 2562 จังหวัดพระนครศรีอยุธยามีจำนวนครัวเรือนภาคเกษตร เท่ากับ 43,360 ครัวเรือน มีแนวโน้มเพิ่มสูงขึ้น เท่ากับร้อยละ 2.77 และคิดเป็นร้อยละ 13.18 ของครัวเรือนทั้งหมด และหัวหน้าครัวเรือน ส่วนใหญ่มีอายุระหว่าง 46 - 55 ปี ร้อยละ 25.17 รองลงมา คือ อายุ 65 ปีขึ้นไป ร้อยละ 23.98 ตามลำดับ โดยมีลักษณะการถือครองที่ดิน ส่วนใหญ่เป็นการเช่าที่ดินเพื่อทำการเกษตร เท่ากับร้อยละ 63.13

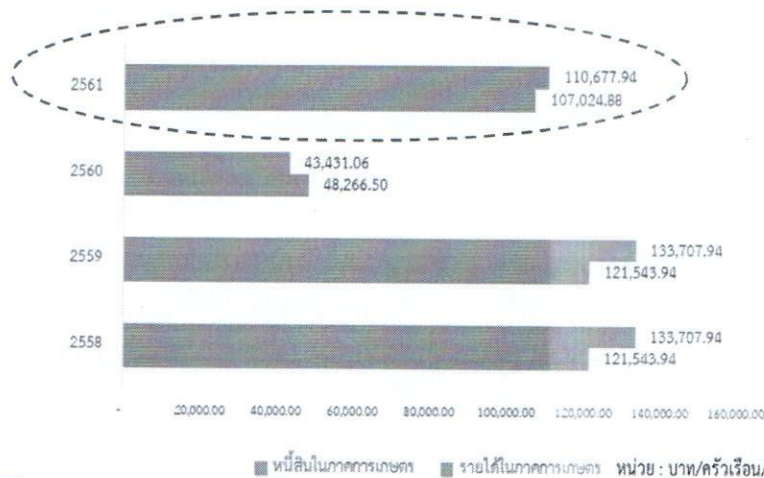

ภาพที่ 11 รายได้ในภาคเกษตร และหนี้สินในภาคเกษตร

ที่มา : ศูนย์ปฏิบัติการกรมส่งเสริมการเกษตร (ตัดยอด 30 เมษายน พ.ศ. 2562)



ในปี พ.ศ. 2561 เกษตรกรจังหวัดพระนครศรีอยุธยามีรายได้ในภาคเกษตรเพิ่มสูงขึ้นเป็น 107,024.88 บาท/ครัวเรือน/ปี และมีหนี้สิน เท่ากับ 110,677.94 บาท/ครัวเรือน/ปี โดยมีสัดส่วนหนี้สินต่อรายได้ เท่ากับ 1.03 เท่า ซึ่งในปี พ.ศ. 2560 มีสัดส่วนเท่ากับ 0.90 เท่า แสดงให้เห็นถึงศักยภาพการใช้ชำระหนี้ที่น้อยกว่าปีที่ผ่านมา

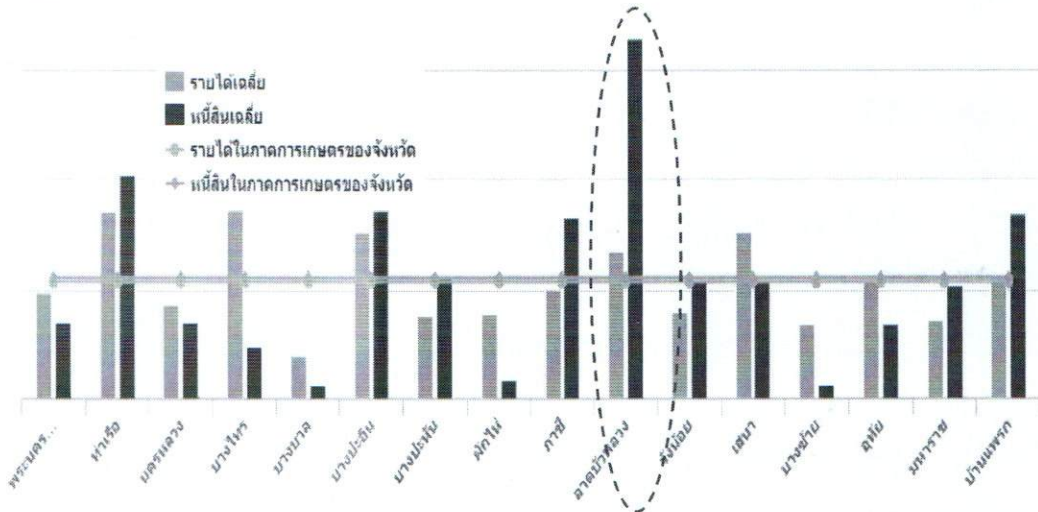

ภาพที่ 12 รายได้ในภาคเกษตร และหนี้สินในภาคเกษตรรายอำเภอ
ที่มา : ศูนย์ปฏิบัติการ กรมส่งเสริมการเกษตร (ตัดยอด 30 เมษายน พ.ศ. 2562)

ในปี พ.ศ. 2561 อำเภอที่มีรายได้ในภาคเกษตรสูงกว่าค่าเฉลี่ยของจังหวัด ได้แก่ อำเภอท่าเรือ บางไทร บางปะอิน ลาดบัวหลวง และอำเภอเสนา ทั้งนี้มี 5 อำเภอที่มีสัดส่วนหนี้สินต่อรายได้สูงสุด ได้แก่ อำเภอลาดบัวหลวง ภาชี บ้านแพรก มหาราช และอำเภอบางปะหัน

ตารางที่ 22 สรุปรายได้ - รายจ่าย และตัวชี้วัดเศรษฐกิจครัวเรือน ปีเพาะปลูก 2560/61

รายการ	พระนครศรีอยุธยา
1. รายได้เงินสดเกษตร(บาท/ครัวเรือน)	317,714
ทางพืช	312,910
ข้าว	296,050
พืชไร่	96
พืชผักและไม้ดอกไม้ประดับ	5,287
ไม้ผลและไม้ยืนต้น	11,476
ทางสัตว์	3,922
ปศุสัตว์	1,169
เพาะเลี้ยงสัตว์น้ำ	2,752
รายได้เงินสดเกษตรอื่น ๆ (ไม่รวมเงินช่วยเหลือด้านการเกษตร)	883
2. รายจ่ายเงินสดเกษตร (บาท / ครัวเรือน)	215,870
ทางพืช	190,082



รายการ	พระนครศรีอยุธยา
แรงงาน	77,565
วัสดุอุปกรณ์	112,517
ทางสัตว์	339
แรงงาน	77
วัสดุอุปกรณ์	262
รายจ่ายเงินสดเกษตรอื่น ๆ	25,448
ตัวชี้วัดการประกอบการผลิตทางเกษตร	
3. รายได้เงินสดสุทธิเกษตรกร (Net cash farm income)	101,845
ตัวชี้วัดเศรษฐกิจครัวเรือนเกษตร	
4. รายได้เงินสดนอกการเกษตร	249,064
5. รายได้เงินสดสุทธิครัวเรือน (Net cash family income)	350,909
6. รายจ่ายเงินสดนอกการเกษตร	233,603
6.1 รายจ่ายเงินสดการบริโภค	94,644
6.2 รายจ่ายเงินสดการอุปโภค	138,960
7. เงินสดคงเหลือก่อนหักชำระหนี้	117,306
รายได้ไม่เป็นเงินสด	
8. ผลผลิตเกษตรในฟาร์มนำมาใช้สอย/บริโภค - พืช	313
9. ผลผลิตเกษตรในฟาร์มนำมาใช้สอย/บริโภค - สัตว์	22

พื้นที่ความเหมาะสมสำหรับการปลูกข้าว

การกำหนดพื้นที่ที่มีความเหมาะสมสำหรับการปลูกข้าวของจังหวัดพระนครศรีอยุธยา ซึ่งเป็นพืชเศรษฐกิจที่สำคัญของจังหวัดพระนครศรีอยุธยา โดยศักยภาพของพื้นที่แบ่งเป็นพื้นที่ที่มีความเหมาะสมสำหรับการเพาะปลูกข้าว ออกเป็น 4 ระดับ ดังนี้

- 1) พื้นที่ที่มีความเหมาะสมมาก (S1) คิดเป็นร้อยละ 95.92
- 2) พื้นที่ความเหมาะสมปานกลาง (S2) คิดเป็นร้อยละ 1.06
- 3) พื้นที่ความเหมาะสมน้อย (S3) คิดเป็นร้อยละ 3.00
- 4) พื้นที่ที่ไม่เหมาะสม (N) คิดเป็นร้อยละ 0.03



ตารางที่ 23 พื้นที่ความเหมาะสมสำหรับการปลูกข้าว จำแนกรายอำเภอ

อำเภอ	พื้นที่ระดับความเหมาะสม (ไร่)				
	S1	S2	S3	N	รวม
ท่าเรือ	50,610	362			50,972
นครหลวง	64,666				64,666
บางซ้าย	77,687	3,367		78	81,132
บางไทร	98,041		9,589	55	107,685
บางบาล	60,904		663		61,567
บางปะหัน	59,017		190		59,208
บางปะอิน	69,152		21,077	92	90,321
บ้านแพรก	21,075		43		21,118
ผักไห่	83,999		108		84,106
พระนครศรีอยุธยา	31,497		2,193		33,690
ภาชี	66,099			69	61,167
มหาราช	51,022		412	4	51,438
ลาดบัวหลวง	91,559				91,559
วังน้อย	93,157	3,876			97,032
เสนา	107,391				107,391
อุทัย	72,692	4,389			77,081
รวม	1,093,567	11,994	34,276	298	1,140,135
สัดส่วน	95.92	1.05	3.00	0.03	100.00

ที่มา : สำนักงานเศรษฐกิจการเกษตร

ข้าวนาปี

ลักษณะการถือครองที่ดินส่วนใหญ่ครัวเรือนผู้ปลูกข้าวปลูกที่ดินเช่าผู้อื่น ร้อยละ 91.58 รองลงมา คือ พื้นที่นาเป็นของตนเอง ร้อยละ 8.17 และได้ปลูกพื้นที่ทำฟรี ร้อยละ 0.24 มีขนาดฟาร์ม ครัวเรือนผู้ปลูกข้าว มีพื้นที่ปลูกข้าวเฉลี่ย 24.23 ไร่

สำหรับพันธุ์ข้าว เกษตรกรนิยมใช้พันธุ์ข้าวอายุสั้น หรือเรียกว่า พันธุ์ข้าวเตี้ย พันธุ์ราชการ ไผ่โง่ง คิดเป็นร้อยละ 81.21 (พันธุ์ กข.31 ร้อยละ 12.62 กข.41 ร้อยละ 40.80 กข.47 ร้อยละ 13.88 และ กข.อื่น ๆ ร้อยละ 13.91 ตามลำดับ) พันธุ์ข้าวปทุมธานี 1 คิดเป็นร้อยละ 8.41 พันธุ์ข้าวสุพรรณบุรี 1 คิดเป็นร้อยละ 2.92 และพันธุ์อื่น ๆ คิดเป็นร้อยละ 7.46 (พิษณุโลก หอมทุ่ง ชัยนาท ขาวดอกมะลิ105 เป็นต้น)

อัตราการใช้เมล็ดพันธุ์ข้าว เฉลี่ยไร่ละ 26.92 กิโลกรัม วิธีการปลูกโดยส่วนใหญ่ใช้วิธีหว่านน้ำ ตาม ร้อยละ 96.48 วิธีนาหว่านสำรวย ร้อยละ 2.08 วิธีนาดำ ร้อยละ 0.25 และวิธีนาข้าวขึ้นน้ำ ร้อยละ 1.19 โดยมีอัตราการใช้ปุ๋ย ครัวเรือนเกษตรกรผู้ปลูกข้าว มีการใช้ปุ๋ยเคมีในอัตราเฉลี่ยต่อไร่ละ 46.07 กิโลกรัม

พื้นที่เพาะปลูกข้าวนาปีของจังหวัดพระนครศรีอยุธยามีแนวโน้มเพิ่มสูงขึ้น โดยในปี พ.ศ. 2562 มีพื้นที่เท่ากับ 782,419 ไร่ คิดเป็นร้อยละ 23.54 ของกลุ่มจังหวัดภาคกลางตอนบน ร้อยละ 9.41 ของภาคกลาง และร้อยละ 1.31 ของประเทศ ส่วนพื้นที่เก็บเกี่ยวเท่ากับ 773,317 ไร่ มีแนวโน้มลดลง โดยจังหวัด



พระนครศรีอยุธยามีผลผลิตข้าวนาปี เท่ากับ 508,339 ตัน ซึ่งลดลงจากปี พ.ศ. 2561 และมีผลผลิตต่อไร่ลดลง เป็น 657 กิโลกรัม

ในปัจจุบันเกษตรกรส่วนใหญ่มักขายผลผลิตให้โรงสีข้าวโดยตรงโดยจ้างรถบรรทุกขนส่งข้าวไปยังโรงสี ค่าขนส่งขึ้นอยู่กับระยะทางและจำนวนผลผลิต ข้าวเปลือกที่เกษตรกรนำไปขายจะมีความชื้นตั้งแต่ 25% ขึ้นไป โดยผู้รับซื้อจะตีราคาโดยหักลดความชื้นเบ็ดเสร็จทำให้เกษตรกรรู้สึกว่าได้ราคาต่ำ โดยข้าวเปลือกเจ้านาปีที่ผลิตได้จำหน่ายให้โรงสีข้าว ร้อยละ 98.28 ซึ่งจำหน่ายให้โรงสีข้าวในจังหวัด ร้อยละ 90.81 และจำหน่ายให้โรงสีข้าวนอกจังหวัด ร้อยละ 7.47 ส่วนที่เหลือเก็บไว้ทำพันธุ์ข้าว ร้อยละ 1.42 และเก็บไว้บริโภคเอง ร้อยละ 0.30 ตามลำดับ

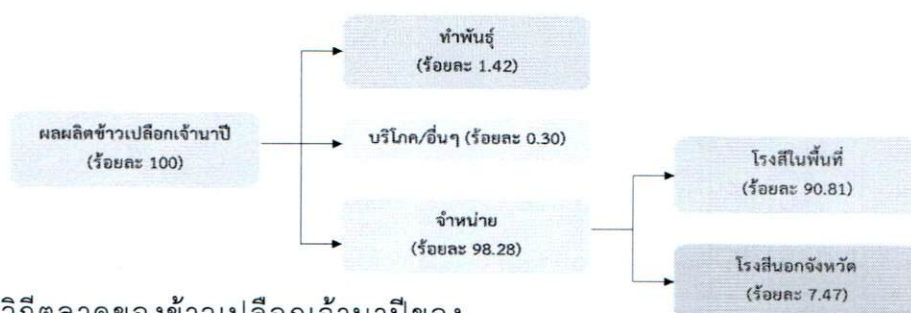

ภาพที่ 13 วิถีตลาดของข้าวเปลือกเจ้านาปีของ

พระนครศรีอยุธยา

ที่มา : สำนักงานเศรษฐกิจการเกษตร, 2561

ตารางที่ 24 การปลูกข้าวนาปีของจังหวัดพระนครศรีอยุธยา ตั้งแต่ปี พ.ศ. 2560 - 2562

พื้นที่		ทั่วประเทศ	ภาคกลาง	กลุ่มจังหวัด ภาคกลางตอนบน	พระนคร ศรีอยุธยา
พื้นที่ เพาะปลูก (ไร่)	2560	59,220,823	8,522,252	3,319,812	756,260
	2561	59,980,731	8,507,059	3,046,289	788,275
	2562	60,110,000	8,377,185	3,348,073	782,419
พื้นที่เก็บเกี่ยว (ไร่)	2559	54,962,767	8,352,218	3,289,512	753,210
	2560	55,627,198	8,382,239	3,386,158	786,033
	2562	54,392,828	8,225,893	3,305,340	773,317
ผลผลิต (ตัน)	2559	24,934,349	5,216,733	2,103,355	492,522
	2560	25,177,856	5,250,274	2,172,806	518,775
	2562	24,304,143	5,128,537	2,110,202	508,339
ผลผลิตต่อไร่ (กก.)	2559	454	625	647	654
	2560	453	626	652	660
	2562	447	623	648	657

ที่มา : สำนักงานเศรษฐกิจการเกษตร, 2562

ข้าวนาปรัง

ลักษณะการถือครองที่ดินส่วนใหญ่ครัวเรือนผู้ปลูกข้าวปลูกที่ดินเช่าผู้อื่น ร้อยละ 91.59 รองลงมา คือ พื้นที่นาเป็นของตนเอง ร้อยละ 8.17 และได้ปลูกพื้นที่ทำพรี ร้อยละ 0.24 มีขนาดฟาร์ม ครัวเรือนผู้ปลูกข้าว มีพื้นที่ปลูกข้าวเฉลี่ย 31.34 ไร่

สำหรับพันธุ์ข้าว เกษตรกรนิยมใช้พันธุ์ข้าวอายุสั้น หรือเรียกว่า พันธุ์ข้าวเตี้ย พันธุ์ราชการ ไม่ไวแสง คิดเป็นร้อยละ 81.19 (พันธุ์ กข.31 ร้อยละ 15.76 กข.41 ร้อยละ 25.55 กข.47 ร้อยละ 13.85 กข.57 ร้อยละ 16.43 และ กข.อื่น ๆ ร้อยละ 9.60 ตามลำดับ) พันธุ์ข้าวปทุมธานี 1 คิดเป็นร้อยละ 6.73 พันธุ์ข้าวพิษณุโลก คิดเป็นร้อยละ 7.21 พันธุ์ข้าวสุพรรณบุรี 1 คิดเป็นร้อยละ 4.22 และพันธุ์ข้าวอื่น ๆ คิดเป็นร้อยละ 0.65 (สุพรรณบุรี สันป่าตอง และพิษณุโลก)

อัตราการใช้เมล็ดพันธุ์ข้าว เฉลี่ยไร่ละ 25.82 กิโลกรัม วิธีการปลูก โดยส่วนใหญ่ใช้วิธีหว่านน้ำตม ร้อยละ 99.44 และวิธีนาดำ ร้อยละ 0.56 โดยมีอัตราการใช้ปุ๋ย ครัวเรือนเกษตรกรผู้ปลูกข้าว มีการใช้ปุ๋ยในอัตราเฉลี่ยต่อไร่ละ 49.12 กิโลกรัม

ส่วนพื้นที่เพาะปลูกข้าวนาปรังมีแนวโน้มเพิ่มสูงขึ้น โดยในปี พ.ศ. 2562 มีพื้นที่เท่ากับ 717,402 ไร่ คิดเป็นร้อยละ 35.17 ของกลุ่มจังหวัดภาคกลางตอนบน ร้อยละ 15.86 ของภาคกลาง และร้อยละ 7.17 ของประเทศ ส่วนพื้นที่เก็บเกี่ยวในปี พ.ศ. 2562 เท่ากับ 716,664 ไร่ มีแนวโน้มลดลง โดยจังหวัดพระนครศรีอยุธยามีผลผลิตข้าวนาปรัง เท่ากับ 504,311 ตัน ซึ่งลดลงจากปี พ.ศ. 2561 และมีผลผลิตต่อไร่ลดลงเป็น 704 กิโลกรัม เนื่องจากในปี พ.ศ.2562 ประสบปัญหาภัยแล้งพื้นที่ส่วนใหญ่งดทำนาปรัง ส่วนในปี พ.ศ. 2560 – 2561 มีปริมาณฝนที่ตกในพื้นที่มากกว่าปีก่อน ทำให้ปริมาณเพียงพอต่อการเพาะปลูกและการเจริญเติบโตของต้นข้าว ส่งผลให้เกษตรกรขยายพื้นที่เพาะปลูกข้าวเพิ่มขึ้น

ในปัจจุบันเกษตรกรส่วนใหญ่มักขายผลผลิตให้โรงสีข้าวโดยตรงโดยจากรถบรรทุกขนส่งข้าวไปยังโรงสี ค่าขนส่งขึ้นอยู่กับระยะทางและจำนวนผลผลิต ข้าวเปลือกที่เกษตรกรนำไปขายจะมีความชื้นตั้งแต่ 25% ขึ้นไป โดยผู้รับซื้อจะตีราคาโดยหักลดความชื้นเบ็ดเสร็จทำให้เกษตรกรรู้สึกว่าได้ราคาต่ำ โดยข้าวเปลือกเจ้านาปรังที่ผลิตได้จำหน่ายให้โรงสีข้าว ร้อยละ 98.66 ซึ่งจำหน่ายให้โรงสีข้าวในจังหวัด ร้อยละ 91.16 และจำหน่ายให้โรงสีข้าวนอกจังหวัด ร้อยละ 7.47 ส่วนที่เหลือเก็บไว้ทำพันธุ์ข้าว ร้อยละ 1.18 และเก็บไว้บริโภค ร้อยละ 0.14 ตามลำดับ

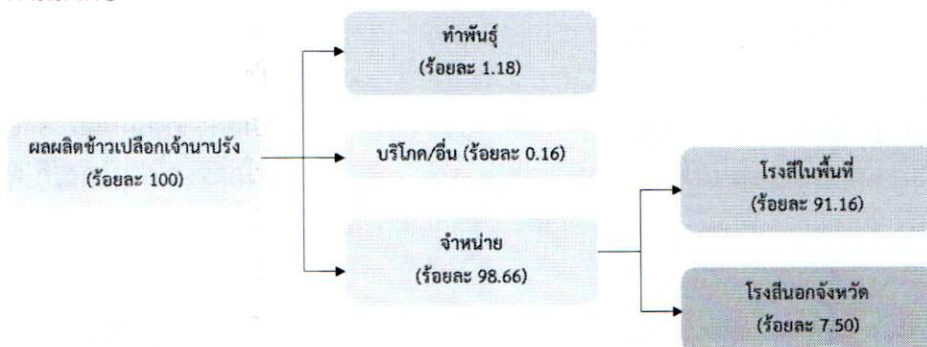

ภาพที่ 14 วิถีตลาดของข้าวเปลือกเจ้านาปรังของพระนครศรีอยุธยา

ที่มา : สำนักงานเศรษฐกิจการเกษตร, 2561



ตารางที่ 25 การปลูกข้าวนาปรังของจังหวัดพระนครศรีอยุธยา ตั้งแต่ปี พ.ศ. 2560 - 2562

พื้นที่	ประเทศ	ภาคกลาง	กลุ่มจังหวัด ภาคกลางตอนบน	พระนคร ศรีอยุธยา	
พื้นที่ เพาะปลูก (ไร่)	2560	10,456,546	4,260,318	1,891,197	659,871
	2561	12,066,980	5,311,948	2,352,419	723,939
	2562	10,995,474	4,969,770	2,241,370	717,402
พื้นที่ เก็บเกี่ยว (ไร่)	2560	10,403,248	4,248,121	1,885,847	658,701
	2561	12,035,344	5,302,398	2,349,177	722,941
	2562	10,922,437	4,958,965	2,238,280	716,664
ผลผลิต (ตัน)	2560	6,620,845	2,911,444	1,253,391	462,107
	2561	7,964,467	3,717,454	1,601,091	513,950
	2562	7,170,258	3,441,193	1,508,975	504,311
ผลผลิต ต่อไร่ (กก.)	2560	636	701	655	702
	2561	662	705	675	711
	2562	656	694	667	704

ที่มา : สำนักงานเศรษฐกิจการเกษตร, 2563

สรุปประเด็นปัญหาและข้อเสนอแนะการผลิตข้าว

สรุปประเด็นการพิจารณา ปัญหาการผลิตข้าว ได้แก่

- พันธุ์ข้าวที่ปลูก ส่วนใหญ่เกษตรกรไม่นิยมนำมาบริโภคภายในครัวเรือน
- เกษตรกรมีต้นทุน เนื่องจากใช้สารเคมีไม่ถูกต้องและเกินความจำเป็น
- แมลงศัตรูข้าว และภัยธรรมชาติที่แปรปรวน
- ประสิทธิภาพการใช้ที่ดินไม่สูงเท่าที่ควร เห็นได้จากผลผลิตต่อไร่ยังต่ำอยู่
- ขาดเทคโนโลยีที่ช่วยในการลดต้นทุนการผลิต
- ราคาข้าวตกต่ำ เนื่องจากเป็นไปตามกลไกตลาด การปลูกและเก็บเกี่ยวที่พร้อมกัน ทำให้ผลผลิตที่ออกสู่ตลาดกระจุกตัว ส่งผลต่อราคาข้าวที่เกษตรกรขายได้
- ไม่มีการรวมกลุ่มเพื่อความเข้มแข็งในการต่อรอง การซื้อปัจจัยการผลิต และขายผลผลิต
- เกษตรกรส่วนใหญ่ขายข้าวโดยตรงกับโรงสี ทำให้พ่อค้าท้องถิ่นและท่าข้าวมีบทบาทลดลง

ข้อเสนอแนะการผลิตข้าว ได้แก่

- ในพื้นที่เหมาะสมสำหรับการปลูกข้าว ส่งเสริมการใช้พันธุ์ข้าวที่ดี มุ่งเน้นการเพิ่มประสิทธิภาพการผลิตและพัฒนาคุณภาพให้ได้มาตรฐาน ลดต้นทุนการผลิตข้าวต่อไร่ให้ต่ำลง และเพิ่มผลผลิตต่อไร่ให้ได้สูงขึ้น
- ถ่ายทอดองค์ความรู้ด้านการจัดการดินและปุ๋ย ด้านเทคโนโลยีและนวัตกรรมการผลิตแก่เกษตรกรอย่างต่อเนื่อง
- เพิ่มบทบาทและประสิทธิภาพของสหกรณ์การเกษตร และกลุ่มเกษตรกร ให้เป็นสถาบันที่มีความพร้อมในการดำเนินธุรกิจ ซื้อ-ขายข้าวเปลือก และการแปรรูปเพื่อสร้างมูลค่าเพิ่ม
- ควรกำหนดพื้นที่ปลูกข้าวตามสายพันธุ์ที่โรงสีต้องการและเหมาะสมกับสภาพพื้นที่ รวมทั้งความต้องการบริโภคของประชากรในจังหวัด

- ลดพื้นที่นาปรังส่งเสริมการปลูกพืชหลังนาที่ใช้น้ำน้อย
- การปรับเปลี่ยนพฤติกรรมเพาะปลูกของเกษตรกรโดยคำนึงถึงความสอดคล้องแนวทางการบริหารจัดการน้ำในพื้นที่

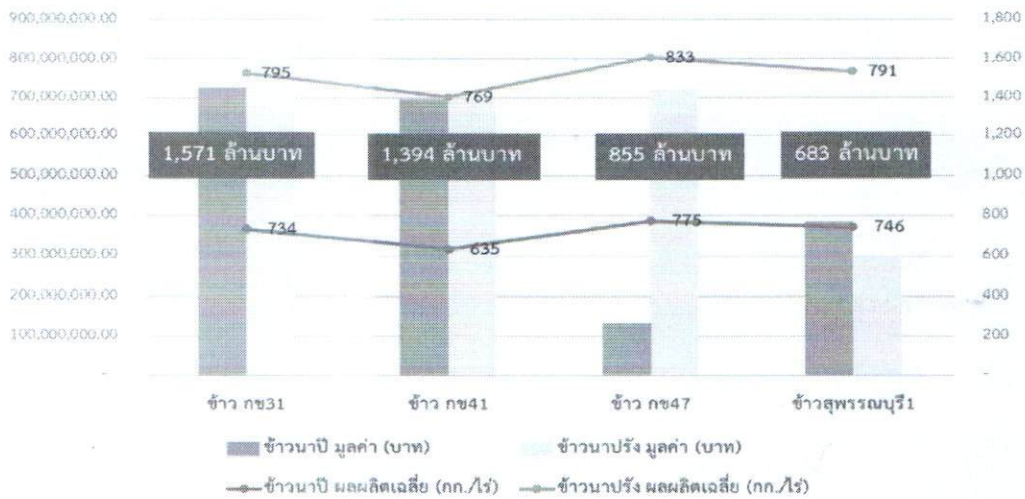

ภาพที่ 15 การเปรียบเทียบมูลค่าข้าวตามสายพันธุ์
ที่มา : สำนักงานเศรษฐกิจการเกษตร, 2561

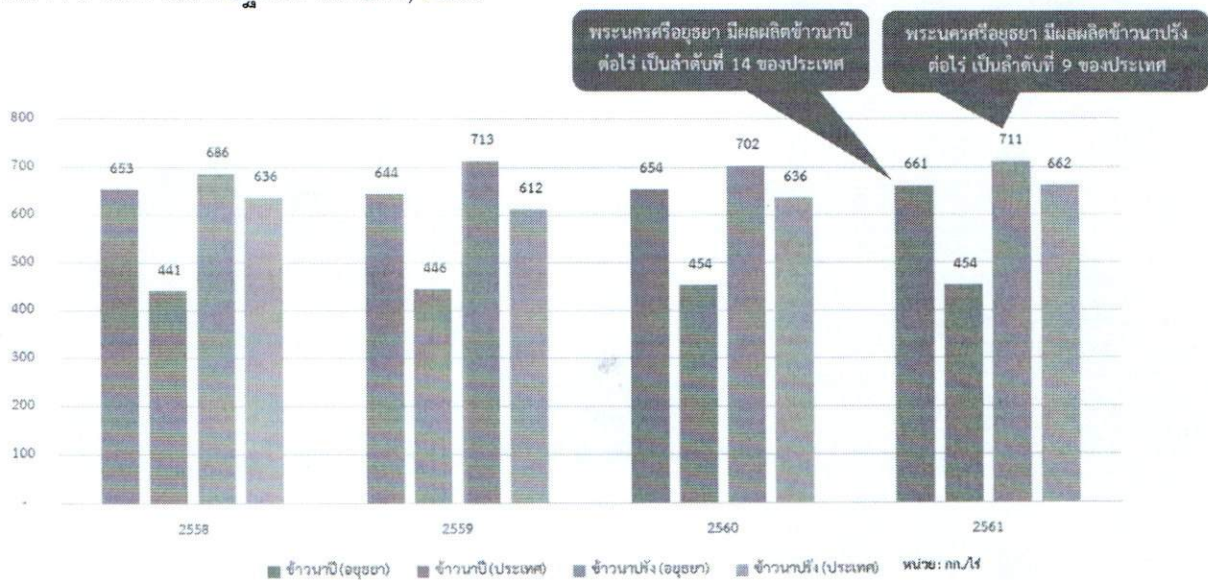

ภาพที่ 16 การเปรียบเทียบผลผลิตต่อไร่ของข้าวนาปี และข้าวนาปรัง
ที่มา : สำนักงานเศรษฐกิจการเกษตร, 2561

พืชทางเลือกของจังหวัดพระนครศรีอยุธยา

สินค้าเกษตร (พืช) ที่มีมูลค่าสูง 5 อันดับแรก ของจังหวัดพระนครศรีอยุธยา (ตั้งแต่ปี 2560 - 2562)

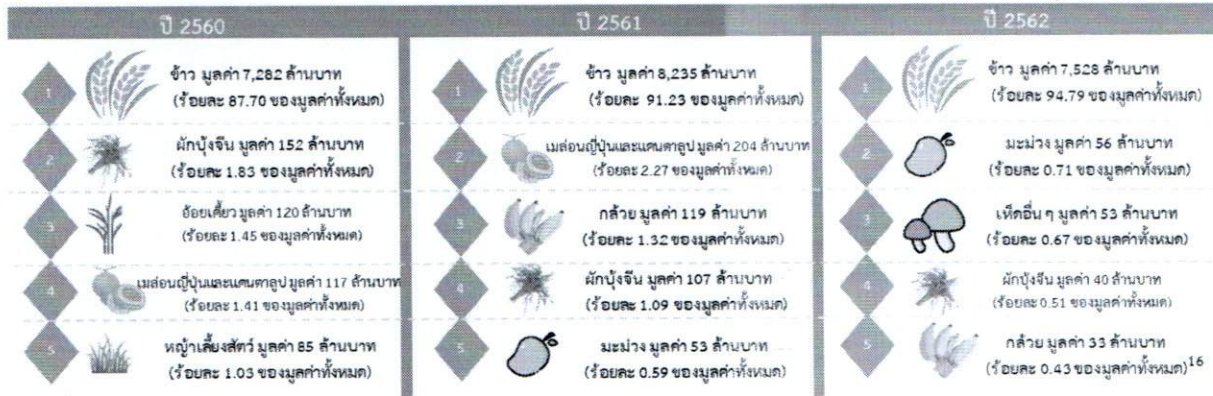

ภาพที่ 17 มูลค่าสินค้าเกษตรมูลค่าสูง 5 อันดับแรก

ที่มา : จากการคำนวณมูลค่า = เนื้อที่เก็บเกี่ยวได้ x ผลผลิตเฉลี่ยต่อไร่ x ราคาขาย โดยนำข้อมูลมาจากรายงานเกษตรส่งเสริมการเกษตร กรมส่งเสริมการเกษตร

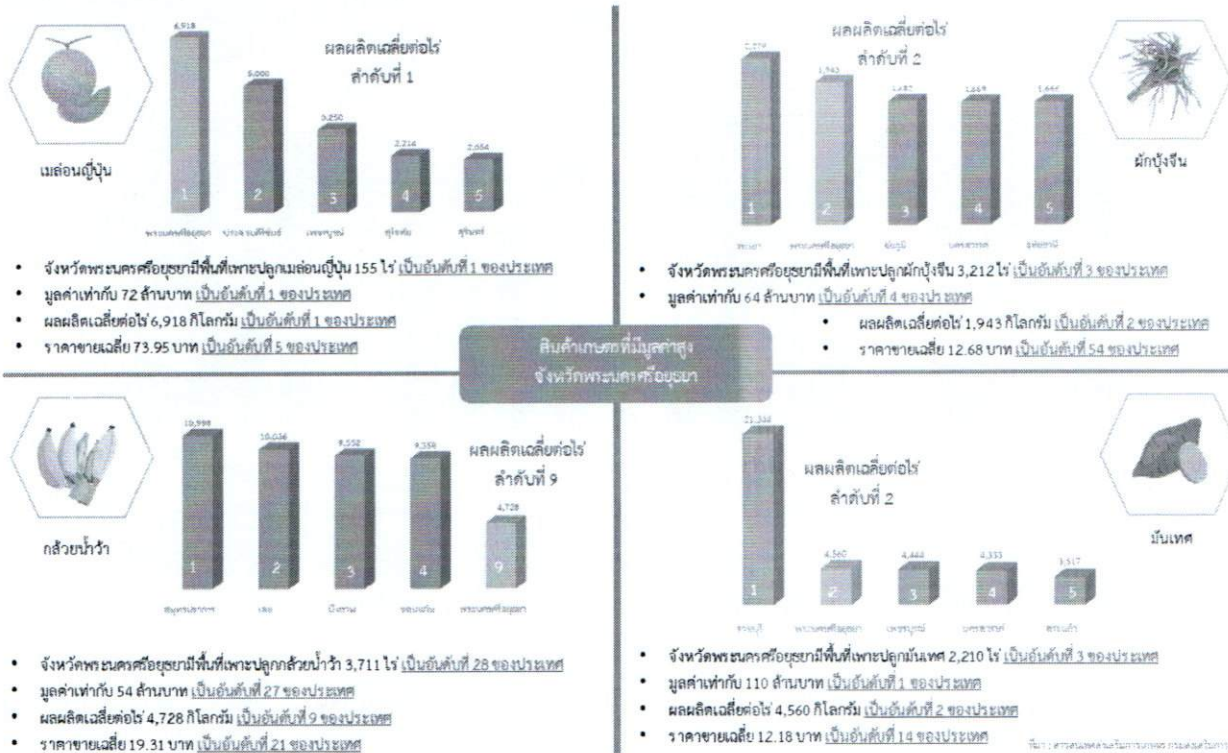

ภาพที่ 18 การเปรียบเทียบมูลค่าสินค้าเกษตรสูง



ตลอดระยะเวลาปี พ.ศ. 2560 - 2562 จังหวัดพระนครศรีอยุธยามีมูลค่าพืชมูลค่าสูง 5 อันดับแรก ได้แก่ ข้าว เท่ากับ 23,045 ล้านบาท รองลงมา คือ เมล่อนและแคนตาลูป เท่ากับ 350 ล้านบาท ผักบุ้งจีน เท่ากับ 299 ล้านบาท กล้วย เท่ากับ 192 ล้านบาท และมะม่วง เท่ากับ 156 ล้านบาท

หากพิจารณารายสินค้า พบว่า เมล่อนญี่ปุ่นของจังหวัดพระนครศรีอยุธยา มีพื้นที่เพาะปลูก และสร้างมูลค่าสูงถึง 72 ล้านบาทมากที่สุดในประเทศ มีผลผลิตเฉลี่ยต่อไร่ เท่ากับ 6,918 กิโลกรัม ทั้งนี้มีราคาขายเฉลี่ย เท่ากับ 73.95 บาท เป็นอันดับที่ 5 ของประเทศ

กล้วยน้ำว้า มีพื้นที่เพาะปลูกประมาณ 3,711 ไร่ เป็นอันดับที่ 28 ของประเทศ มีมูลค่าสินค้าเท่ากับ 54 ล้านบาท เป็นอันดับที่ 27 ของประเทศ มีผลผลิตเฉลี่ยต่อไร่ 4,728 กิโลกรัม เป็นอันดับที่ 9 ของประเทศและมีราคาขายเฉลี่ยเท่ากับ 19.31 บาท เป็นอันดับที่ 21 ของประเทศ

ผักบุ้งจีน มีพื้นที่เพาะปลูกประมาณ 3,212 ไร่ เป็นอันดับที่ 3 ของประเทศ มีมูลค่าสินค้าเท่ากับ 64 ล้านบาท เป็นอันดับที่ 4 ของประเทศ มีผลผลิตเฉลี่ยต่อไร่ 1,943 กิโลกรัม เป็นอันดับที่ 2 ของประเทศ และมีราคาขายเฉลี่ยเท่ากับ 12.68 บาท เป็นอันดับที่ 54 ของประเทศ

มันเทศ มีพื้นที่เพาะปลูกประมาณ 2,210 ไร่ เป็นอันดับที่ 3 ของประเทศ มีมูลค่าสินค้าเท่ากับ 110 ล้านบาท เป็นอันดับที่ 1 ของประเทศ มีผลผลิตเฉลี่ยต่อไร่ 4,560 กิโลกรัม เป็นอันดับที่ 2 ของประเทศ และมีราคาขายเฉลี่ยเท่ากับ 12.18 บาท เป็นอันดับที่ 14 ของประเทศ

พืชอัตลักษณ์ท้องถิ่นของจังหวัดพระนครศรีอยุธยา

1) ละครุดบ้านใหม่ (Banmai Sapodilla) (สิ่งบ่งชี้ภูมิศาสตร์) หมายถึง ละครุดพันธุ์มะกอกที่มีทรงผลกลมรี ลูกเล็กคล้ายผลมะกอก ผิวเปลือกบาง สีน้ำตาลเข้ม เนื้อแน่นละเอียด กรอบ รสชาติหวาน และมีกลิ่นหอม ซึ่งปลูกในพื้นที่ ตำบลบ้านใหม่ ตำบลท่าตอ และตำบลบ้านขวาง อำเภอมหาราช จังหวัดพระนครศรีอยุธยา



ภาพที่ 19 ละครุดบ้านใหม่ (Banmai Sapodilla)

2) เห็ดตับเต่าตำบลสามเรือน อำเภอบางปะอิน จังหวัดพระนครศรีอยุธยา มีจำนวนเกษตรกรประมาณ 100 ราย และมีพื้นที่ในการเพาะเห็ดทั้งหมดประมาณ 200 ไร่ โดยมีราคาขายอยู่ที่กิโลกรัมละ 80 - 150 บาท ขึ้นกับช่วงฤดูกาล ในพื้นที่ตำบลสามเรือนนี้สามารถผลิตเห็ดตับเต่าได้ประมาณ 5 ตัน ทั้งนี้ในปัจจุบันผลิตภัณฑ์เห็ดตับเต่าได้พัฒนาผลิตภัณฑ์และบรรจุภัณฑ์เห็ดตับเต่าแห้งและเห็ดตับเต่าในน้ำเกลือบรรจุขวดแก้ว จะสามารถยืดอายุการเก็บรักษาและทำให้มีผลิตภัณฑ์เห็ดตับเต่าจำหน่ายนอกฤดูกาลได้ และเป็น

การสร้างมูลค่าเพิ่มของเห็ดตับเต่า นอกจากนี้ยังมีผลิตภัณฑ์อื่น ๆ ได้แก่ เห็ดตับเต่าอบแห้ง ข้าวเกรียบเห็ดตับเต่า น้ำพริกเผาเห็ดตับเต่า ซาเห็ดตับเต่าผสมสมุนไพรและน้ำเห็ดตับเต่าผสมสมุนไพร



ภาพที่ 20 เห็ดตับเต่า

2) การประมง

ในปี พ.ศ.2561 จังหวัดพระนครศรีอยุธยา มีจำนวนผู้ขึ้นทะเบียนเกษตรกรผู้เพาะเลี้ยงสัตว์น้ำจำนวน 5,048 ราย คิดเป็นพื้นที่เลี้ยง รวมจำนวน 20,739.05 ไร่ แบ่งเป็นประเภทการเลี้ยง เป็นแบบบ่อจำนวน 20,540.36 ไร่ แบบร่องสวน จำนวน 179.70 ไร่ แบบกระชัง จำนวน 11.49 ไร่ และแบบนา จำนวน 7.50 ไร่ โดยการเพาะเลี้ยงสัตว์น้ำ ได้แก่ ปลานิล ปลาดุก ปลาเทโพ ปลาไน ปลาดุก ปลาช่อน ปลาสร้อย ปลาหมอสี กุ้งก้ามกราม กุ้งขาว และกบ ซึ่งมีมูลค่าการจับสัตว์น้ำทั้งหมด 606.07 ล้านบาท

ตารางที่ 26 ข้อมูลสถิติการเพาะเลี้ยงสัตว์น้ำที่สำคัญ

ชนิดสัตว์น้ำ	ปี พ.ศ. 2560		ปี พ.ศ. 2561	
	ปริมาณ(ตัน)	มูลค่า(พันบาท)	ปริมาณ(ตัน)	มูลค่า(พันบาท)
กบ	23	1,435.00	99	6,202.00
กุ้งก้ามกราม	5,932.50	1,234,388.96	583.51	140,717.95
ปลาช่อน	460	26,059.64	302.6	17,325.89
ปลาดุก	1,072.46	37,121.58	1,331.83	46,391.49
ปลาเทโพ	486.64	13,434.24	952.07	32,716.74
ปลานิล	6,167.00	213,060.76	6,715.36	244,722.12
ปลาสร้อย	114.24	2,613.82	75.9	2,216.26
ปลาแรด	49	2,266.00	76	5,302.00
ปลาสร้อย	129.22	6,248.60	107.57	6,090.84
ปลาสร้อย	3,227.44	88,585.26	3,106.17	63,301.16
ปลาอื่นๆ	1,388.36	53,895.90	788.36	41,081.84
รวม	19,049.86	1,679,109.76	14,138.37	606,068.29

ที่มา : กลุ่มวิจัยและวิเคราะห์สถิติการประมง กรมประมง

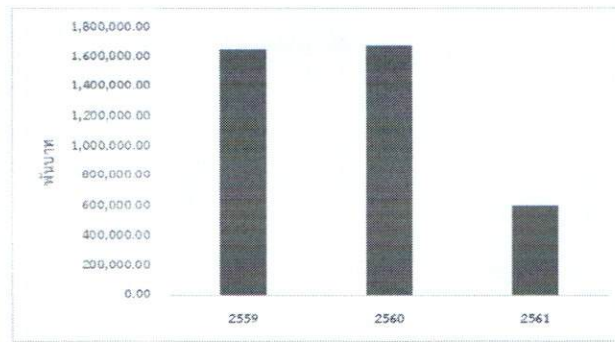

ภาพที่ 21 มูลค่าการจับสัตว์น้ำ

ที่มา : กลุ่มวิจัยและวิเคราะห์สถิติการประมง กรมประมง

3) การปศุสัตว์

ในปีงบประมาณ พ.ศ.2562 จังหวัดพระนครศรีอยุธยา มีครัวเรือนเกษตรกรผู้เลี้ยงสัตว์ จำนวน 18,258 ครัวเรือน โดยมีปศุสัตว์ที่สำคัญ คือ ไก่เนื้อ ไก่ไข่ จากข้อมูลจำนวนการเลี้ยงปศุสัตว์ ในปี พ.ศ.2562 มีประเภทสัตว์ที่มีจำนวนลดลง ได้แก่ สุกร และแกะ โดยในปี พ.ศ.2562 มีจำนวนการเลี้ยงสุกรจำนวน 4,793 ตัว ซึ่งลดลงจากปี พ.ศ.2561 ที่มีจำนวน 5,304 ตัว ส่วนแกะในปี พ.ศ.2562 มีจำนวนการเลี้ยงแกะจำนวน 295 ตัว ซึ่งลดลงจากปี พ.ศ.2561 ที่มีจำนวน 430 ตัว ทั้งนี้มีผลผลิตเพิ่มขึ้นในทุกประเภทสัตว์เลี้ยง

สรุปประเด็นการพิจารณา ปัญหาการเลี้ยงสัตว์ ได้แก่

- ราคาวัตถุดิบอาหารสัตว์ โดยเฉพาะข้าวโพดมีแนวโน้มเพิ่มสูงขึ้นจากมาตรการควบคุมการนำเข้าข้าวสาลีเพื่อรักษาเสถียรภาพราคาข้าวโพดเลี้ยงสัตว์ในประเทศ รวมทั้งค่าจ้างแรงงานที่ปรับตัวสูงขึ้น ส่งผลให้ต้นทุนการเลี้ยงสัตว์เพิ่มขึ้น

- เกษตรกรขาดความรู้และข้อมูลในการเกษตรแบบพันธะสัญญา ทำให้เกิดความเสี่ยงจากการทำสัญญาที่ไม่เป็นธรรม และภาวะหนี้สินจากการลงทุน รวมทั้งขาดหลักประกันด้านอาชีพ โดยเกษตรกรต้องเป็นผู้รับความเสี่ยงจากการเลี้ยงทั้งหมดด้วยตนเอง

ตารางที่ 27 ปริมาณการเลี้ยงปศุสัตว์ที่สำคัญ ตั้งแต่ปีงบประมาณ 2560 - 2562

รายการ	จำนวนการเลี้ยงสัตว์		
	ปีงบประมาณ 2560	ปีงบประมาณ 2561	ปีงบประมาณ 2562
จำนวนเกษตรกร (ราย)	19,367	19,332	18,258
โคเนื้อ (ตัว)	10,323	11,166	11,229
โคนม (ตัว)	12	0	11
กระบือ (ตัว)	709	905	975
สุกร (ตัว)	4,823	5,304	4,793
ไก่ (ตัว)	8,739,544	6,571,354	6,559,806
เป็ด (ตัว)	620,223	529,398	535,697
แพะ (ตัว)	3,661	4,573	4,769
แกะ (ตัว)	256	430	295

ที่มา : กลุ่มสารสนเทศและข้อมูลสถิติ ศูนย์เทคโนโลยีสารสนเทศและการสื่อสาร กรมปศุสัตว์



ตารางที่ 28 ข้อมูลการเลี้ยงสัตว์ จังหวัดพระนครศรีอยุธยา ปี พ.ศ.2561

อำเภอ	โคเนื้อ (ตัว)	กระบือ (ตัว)	สุกร (ตัว)	ไก่ (ตัว)	เป็ด (ตัว)	แพะ (ตัว)	แกะ (ตัว)	ห่าน (ตัว)
พระนครศรีอยุธยา	1,542	18	-	18,385	2,150	483	27	-
ท่าเรือ	567	115	1,642	349,134	9,098	31	-	-
นครหลวง	305	49	6	20,169	2,917	23	-	-
บางไทร	465	12	45	1,156,543	48,046	300	230	27,066
บางบาล	702	54	72	40,228	7,599	195	35	-
บางปะอิน	324	146	293	1,986,317	37,877	325	2	-
บางปะหัน	1,164	269	280	54,434	20,105	13	2	65,001
ผักไห่	688	51	574	364,899	60,555	110	-	1,694,510
ภาชี	440	74	168	145,861	13,773	64	-	-
ลาดบัวหลวง	1,451	15	450	58,472	62,492	1,905	103	10,000
วังน้อย	581	42	35	2,024,679	6,332	497	22	-
เสนา	507	14	-	35,117	16,420	418	9	-
บางซ้าย	105	3	92	113,268	28,470	20	-	198,500
อุทัย	1,007	35	10	76,156	4,199	31	-	39,994
มหาราช	632	8	843	84,310	29,737	12	-	205,040
บ้านแพรก	686	-	524	43,382	79,628	146	-	-
รวม	11,166	905	5,034	6,571,354	29,398	4,573	430	2,240,111

ที่มา : สำนักงานปศุสัตว์จังหวัดพระนครศรีอยุธยา

4) การบริการ

หากพิจารณาข้อมูลด้านการท่องเที่ยวและบริการ ของจังหวัดพระนครศรีอยุธยา พบว่า รายได้จากการท่องเที่ยวในปี พ.ศ. 2559 มีจำนวน 15,310 ล้านบาท น้อยกว่าค่าเฉลี่ยของประเทศที่มีจำนวนเท่ากับ 17,536 ล้านบาท (ลำดับที่ 15 ของประเทศ) แต่มีแนวโน้มเพิ่มสูงขึ้น ทั้งนี้สัดส่วนมูลค่าผลิตภัณฑ์มวลรวมด้านการท่องเที่ยวต่อผลิตภัณฑ์มวลรวมทั้งหมด แบบปริมาณลูกโซ่ เท่ากับร้อยละ 0.63 (ลำดับที่ 49 ของประเทศ) นอกจากนี้ผลิตภัณฑ์มวลรวมจังหวัดสาขาที่พักแรมและบริการด้านอาหารปี พ.ศ. 2559 เท่ากับ 2,661 ล้านบาท โดยมีอัตราการขยายตัว ในปี พ.ศ. 2559 เท่ากับร้อยละ 6.08 เพิ่มขึ้นจากปี พ.ศ. 2558

ส่วนด้านการบริการสัดส่วนมูลค่าผลิตภัณฑ์มวลรวมภาคบริการ (นอกเหนือจากบริการภาครัฐ) ต่อผลิตภัณฑ์มวลรวมทั้งหมด แบบปริมาณลูกโซ่ เท่ากับร้อยละ 26.40 ซึ่งต่ำกว่าค่าเฉลี่ยของประเทศ (ลำดับที่ 73 ของประเทศ) และมีอัตราการขยายตัวของผลิตภัณฑ์มวลรวมภาคบริการ (นอกเหนือจากบริการภาครัฐ) แบบปริมาณลูกโซ่ เท่ากับ ร้อยละ - 1.48 (ลำดับที่ 74 ของประเทศ)



ตารางที่ 29 ตัวชี้วัดด้านเศรษฐกิจ (การท่องเที่ยวและบริการ)

ตัวชี้วัดด้านเศรษฐกิจ (การท่องเที่ยวและบริการ)	ค่าเฉลี่ย	จังหวัดพระนครศรีอยุธยา		
		ค่าสถิติ	หน่วย	ลำดับ
(2559)รายได้จากการท่องเที่ยว	17,536	15,310	ล้านบาท	15
(2559)สัดส่วนมูลค่าผลิตภัณฑ์มวลรวมด้านการท่องเที่ยวต่อผลิตภัณฑ์มวลรวมทั้งหมด แบบปริมาณลูกโซ่	4.02	0.63	ร้อยละ	49
(2559)สัดส่วนมูลค่าผลิตภัณฑ์มวลรวมสาขาตัวกลางทางการเงินต่อผลิตภัณฑ์มวลรวมทั้งหมด แบบปริมาณลูกโซ่	4.52	1.61	ร้อยละ	73
(2559)สัดส่วนมูลค่าผลิตภัณฑ์มวลรวมภาคบริการ (นอกเหนือจากบริการภาครัฐ) ต่อผลิตภัณฑ์มวลรวมทั้งหมด แบบปริมาณลูกโซ่	48.44	26.4	ร้อยละ	73
(2559)อัตราการขยายตัวของผลิตภัณฑ์มวลรวมภาคบริการ (นอกเหนือจากบริการภาครัฐ) แบบปริมาณลูกโซ่	5.85	-1.48	ร้อยละ	74

ที่มา : ระบบฐานข้อมูลโครงการพัฒนาศักยภาพในการเชื่อมโยงและจัดทำแผนยุทธศาสตร์เพื่อสนับสนุนการพัฒนาในระดับพื้นที่ สำนักงานปลัดกระทรวงมหาดไทย

หมายเหตุ : (ปี พ.ศ. ของข้อมูล)ตัวชี้วัด

5) การท่องเที่ยว

รายได้จากการท่องเที่ยวพบว่า รายได้ในปี พ.ศ. 2562 มีรายได้เท่ากับ 19,469.53 ล้านบาท ซึ่งเพิ่มขึ้นจากปี พ.ศ. 2561 ที่มีจำนวนเท่ากับ 19,016.22 ล้านบาท คิดเป็นร้อยละ 2.38 และจำนวนผู้เยี่ยมชมเยือนตั้งแต่ปี พ.ศ. 2559 - 2562 เพิ่มขึ้นอย่างต่อเนื่อง โดยในปี พ.ศ. 2562 มีจำนวนผู้เยี่ยมชมเยือนในจังหวัดพระนครศรีอยุธยา ทั้งสิ้น 8,345,957 คน ลดลงจากปี พ.ศ. 2561 ที่มีจำนวนผู้เยี่ยมชมเยือนเท่ากับ 8,349,613 คน คิดเป็นร้อยละ -0.05 และพบว่าส่วนใหญ่เป็นผู้เยี่ยมชมเยือนที่เป็นชาวไทย คิดเป็นร้อยละ 74.42 จากการเติบโตของภาคการท่องเที่ยว อย่างไรก็ตามจากสถานการณ์การแพร่เชื้อไวรัสโคโรนา 2019 (Covid -19) คาดการณ์รายได้จากการท่องเที่ยวสูญหายไปประมาณ 6,700 ล้านบาท และนักท่องเที่ยวลดลงเหลือ 1,231,324 คน คิดเป็นร้อยละ 70.07 จากช่วงเดือนเดียวกันของปีที่ผ่านมา

สำหรับนักท่องเที่ยวชาวต่างประเทศส่วนใหญ่เป็นชาวญี่ปุ่น จีน และฝรั่งเศส มีค่าใช้จ่ายต่อหัวอยู่ที่ 2,231 บาท โดยกว่าครึ่งเป็นนักท่องเที่ยวที่เดินทางเข้าพักตามลำพัง (Free Individual Traveler : FIT) ที่เดินทางโดยรถตู้โดยสารหรือรถไฟ และท่องเที่ยวด้วยรถตุ๊กตุ๊ก หรือเช่าจักรยานปั่นชมโบราณสถาน

ทั้งนี้ม้งานวิจัยที่ได้ศึกษาการพัฒนากการท่องเที่ยวแบบบูรณาการอย่างยั่งยืน จังหวัดพระนครศรีอยุธยา ซึ่งได้ทำการประเมินความเป็นไปได้ในการจัดการท่องเที่ยว ประกอบด้วย ทรัพยากรด้านวัฒนธรรม ทรัพยากรด้านกิจกรรม ทรัพยากรท่องเที่ยวด้านมหรหรรรม เทศกาลและงานประเพณี และทรัพยากรท่องเที่ยวด้านบริการ พบว่า จังหวัดพระนครศรีอยุธยามีทรัพยากรการท่องเที่ยวที่มีศักยภาพทำให้นักท่องเที่ยวเดินทางมาท่องเที่ยวในพื้นที่ ได้แก่ ทรัพยากรท่องเที่ยวเชิงวัฒนธรรม ซึ่งนักท่องเที่ยวนิยมเดินทางไปวัดที่สำคัญ เช่น วิหารพระมงคลบพิตร วัดพระศรีสรรเพชญ์ พระราชวังหลวง หรือพระราชวังโบราณ พิพิธภัณฑ์สถานแห่งชาติเจ้าสามพระยา เป็นต้น ซึ่งโบราณสถานเหล่านี้เป็นสิ่งที่แสดงถึงอารยธรรมและความเจริญก้าวหน้าของท้องถิ่นในสมัยโบราณ จึงมีผลดึงดูดให้นักท่องเที่ยวมาเยี่ยมชม ทรัพยากรการท่องเที่ยวด้านกิจกรรม นักท่องเที่ยวส่วนใหญ่จะเดินทางมาเพื่อทำบุญ ไหว้พระ ชมโบราณสถาน ล่องเรือแม่น้ำ



เจ้าพระยา นั้งช้างและสัมพัทธ์ชีวิตของช้างไทย ทรัพยากรการท่องเที่ยวด้านมหรหรรเทศกาลและประเพณี นักท่องเที่ยวจะให้ความสนใจกับการจัดงานประเพณีที่สำคัญ ได้แก่ งานยอยศยั้งฟ้าอยุธยารดกโลกและงานกาชาดประจำจังหวัด งานเทศกาลตรุษจีน “อยุธยาหามงคล” เทศกาลสงกรานต์กรุงเก่า เป็นต้น และทรัพยากรท่องเที่ยวด้านบริการ นักท่องเที่ยวมองว่า บริษัททัวร์หรือบริการนำเที่ยวในจังหวัดพระนครศรีอยุธยามีมาตรฐานให้บริการที่ดี การคมนาคมขนส่งทางบก ทางรถไฟ และทางน้ำ เดินทางมาท่องเที่ยวมีความสะดวกสบาย มีป้ายบอกทางชัดเจน ที่พักมีคุณภาพ

โดยให้ข้อเสนอแนะว่า หน่วยงานที่เกี่ยวข้อง ควรมีการดำเนินการปรับปรุงและพัฒนาพื้นที่แหล่งท่องเที่ยวให้มีความสวยงาม เพื่อดึงดูดใจให้นักท่องเที่ยว โดยเฉพาะด้านทรัพยากรทางด้านประวัติศาสตร์และวัฒนธรรม โดยเน้นการจัดการดูแลรักษาความสะอาดเรียบร้อยของแหล่งท่องเที่ยวอย่างสม่ำเสมอ รวมถึงมีการจัดมาตรการรักษาความปลอดภัยให้เป็นที่น่าเชื่อถือของนักท่องเที่ยว นอกจากนี้ควรมีการส่งเสริมการสร้างเครือข่าย เพื่อสร้างความเข้มแข็งให้กับชุมชน มีการจัดตั้งกลุ่มพัฒนาอาชีพผลิตสินค้าและบริการ เพื่อจัดจำหน่ายแก่นักท่องเที่ยว เป็นการกระจายรายได้จากการจัดกิจกรรมการท่องเที่ยวในพื้นที่ และควรมีการสนับสนุน ส่งเสริมการมีส่วนร่วมในการอนุรักษ์ศิลปวัฒนธรรม ภูมิปัญญาท้องถิ่น การพัฒนาจิตใจการปลูกจิตสำนึก ให้กับประชาชนในพื้นที่และนักท่องเที่ยวที่เดินทางเข้ามาท่องเที่ยว (ธนภูมิ ปองเสงี่ยม, 2558)

ตารางที่ 30 สถานการณ์การท่องเที่ยว ตั้งแต่ปี พ.ศ. 2559–2561

รายการ	รายการย่อย	ผู้เยี่ยมเยือน	พ.ศ. 2559	พ.ศ. 2560	พ.ศ. 2561
จำนวนผู้เยี่ยมเยือน (คน)	รวม	รวม	7,216,514	7,631,557	8,349,613
		ชาวไทย	5,365,586	5,683,569	6,302,621
		ชาวต่างประเทศ	1,850,928	1,947,988	2,046,992
	จำนวนนักท่องเที่ยว	รวม	1,582,905	1,637,181	1,723,710
		ชาวไทย	1,237,790	1,281,574	1,354,163
		ชาวต่างประเทศ	345,115	355,607	369,547
	จำนวนนักท่องเที่ยว	รวม	5,633,609	5,994,376	6,625,903
		ชาวไทย	4,127,796	4,401,995	4,948,458
		ชาวต่างประเทศ	1,505,813	1,592,381	1,677,445
ระยะเวลาพำนักเฉลี่ย ของนักท่องเที่ยว (วัน)	รวม	รวม	2.68	2.67	2.62
		ชาวไทย	2.64	2.64	2.59
		ชาวต่างประเทศ	2.80	2.79	2.76
ค่าใช้จ่ายเฉลี่ย (บาท/คน/วัน)	ผู้เยี่ยมเยือน	รวม	1,551.49	1,629.87	1,705.00
		ชาวไทย	1,403.47	1,467.24	1,537.15
		ชาวต่างประเทศ	1,970.64	2,119.74	2,231.16
	นักท่องเที่ยว	รวม	2,007.26	2,159.05	2,278.33
		ชาวไทย	1,792.71	1,887.70	1,993.09
		ชาวต่างประเทศ	2,795.51	3,084.36	3,259.10
	นักท่องเที่ยว	รวม	1,185.69	1,243.59	1,313.30
		ชาวไทย	1,095.35	1,144.07	1,214.02



รายการ	รายการย่อย	ผู้เยี่ยมชม	พ.ศ. 2559	พ.ศ. 2560	พ.ศ. 2561
		ชาวต่างประเทศ	1,433.35	1,518.71	1,606.15
รายได้จากการท่องเที่ยว (ล้านบาท)	ผู้เยี่ยมชม	รวม	15,309.69	16,901.48	19,016.22
		ชาวไทย	10,379.51	11,423.00	12,997.90
		ชาวต่างประเทศ	4,930.18	5,478.48	6,018.32
สถานประกอบการที่พัก แรม	จำนวนห้อง	รวม	4,966	5,024	5,372
		อัตราการเข้าพัก	รวม	58.59	60.48
	จำนวนผู้เข้าพัก แรม	รวม	994,958	1,030,433	1,119,448
		ชาวไทย	791,491	816,051	892,421
		ชาวต่างประเทศ	203,467	214,382	227,027

ที่มา : สำนักงานสถิติแห่งชาติ

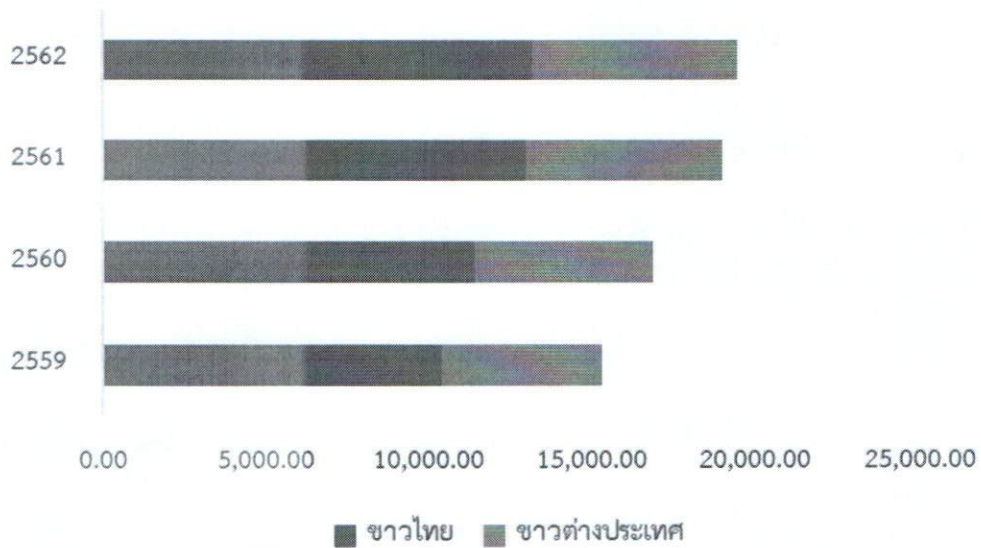

ภาพที่ 22 รายได้จากการท่องเที่ยว ตั้งแต่ ปี พ.ศ. 2559 - 2562

ที่มา : สำนักงานสถิติแห่งชาติ และกระทรวงการท่องเที่ยวและกีฬา

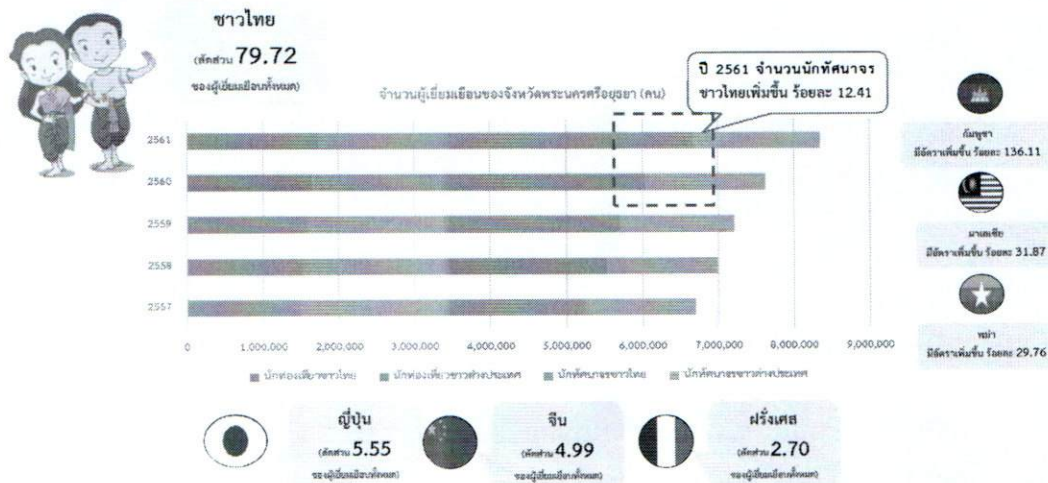

ภาพที่ 23 จำนวนผู้เยี่ยมชม

ที่มา : สำนักงานสถิติแห่งชาติ

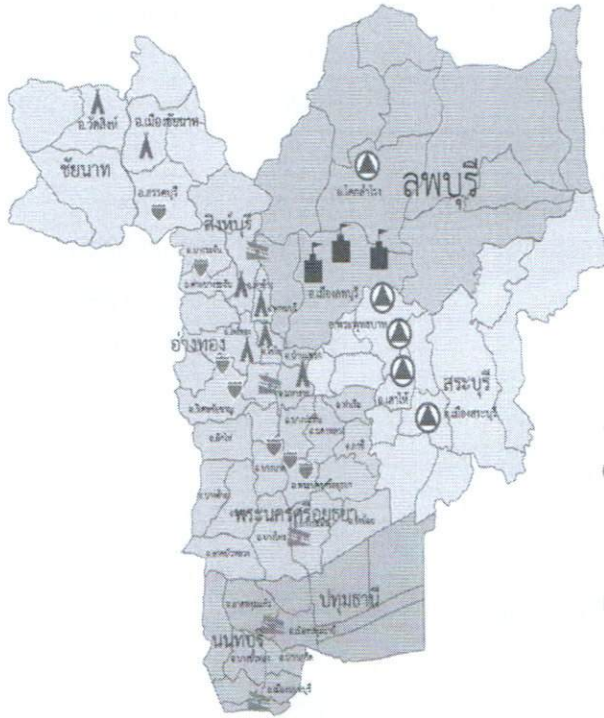

แผนภาพเชื่อมโยงการท่องเที่ยว ระดับกลุ่มจังหวัดภาคกลางตอนบน และเขตการพัฒนาการท่องเที่ยววิถีชีวิต ลุ่มแม่น้ำเจ้าพระยาตอนกลาง

- เส้นทางที่ 1 เมือง 2 ราชธานี
- เส้นทางที่ 2 สุถิ่นวีรชนกล้า
- เส้นทางที่ 3 รอยพระพุทธบาทกราบศรัทธา
- เส้นทางที่ 4 ธรรมสถานครองใจ
- เส้นทางท่องเที่ยวแผนที่ท่องเที่ยวกลุ่มจังหวัดลุ่มน้ำ

ภาพที่ 24 แผนภาพเชื่อมโยงการท่องเที่ยวระดับกลุ่มจังหวัดภาคกลางตอนบนและเขตพัฒนา
การท่องเที่ยววิถีชีวิตลุ่มแม่น้ำเจ้าพระยาตอนกลาง

แผนภาพเชื่อมโยงการท่องเที่ยวชุมชนสร้างสรรค์ เชื่อมโยงคุณค่ามรดกโลก*

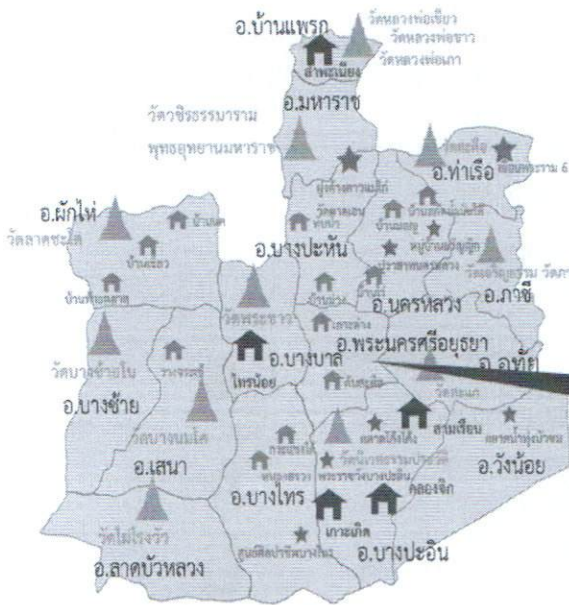

พระนครศรีอยุธยา

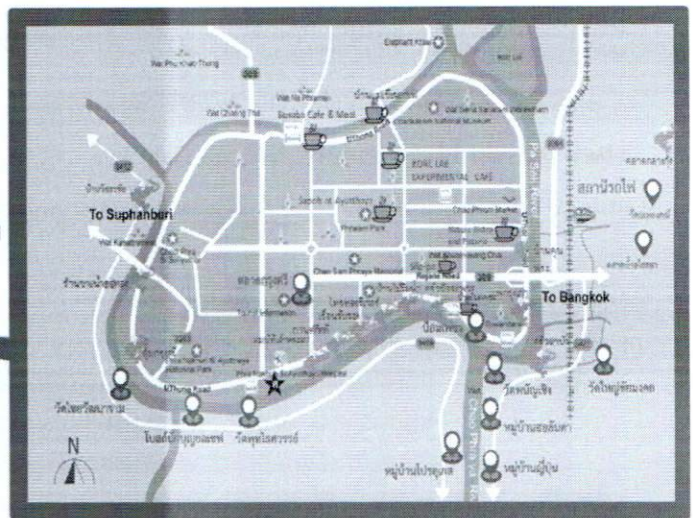

ภาพที่ 25 แผนภาพเชื่อมโยงการท่องเที่ยวชุมชนสร้างสรรค์เชื่อมโยงคุณค่ามรดกโลก

ที่มา : แผนพัฒนาพื้นที่ท่องเที่ยวจังหวัดพระนครศรีอยุธยา ระยะ 3 ปี (พ.ศ. 2563 - 2565) องค์การบริหาร
การพัฒนาพื้นที่พิเศษเพื่อการท่องเที่ยวอย่างยั่งยืน (มหาชน)



จังหวัดพระนครศรีอยุธยาอยู่ภายใต้กลุ่มจังหวัดภาคกลางตอนบน ประกอบด้วย จังหวัดพระนครศรีอยุธยา จังหวัดชัยนาท จังหวัดลพบุรี จังหวัดสิงห์บุรี จังหวัดสระบุรี และจังหวัดอ่างทอง ซึ่งได้กำหนดเส้นทางการท่องเที่ยวเชื่อมโยงประวัติศาสตร์ของกลุ่มจังหวัดภาคกลางตอนบน ได้แก่ “เยือน 2 ราชธานี สู่ถิ่นวีรชนคนกล้า รอยพระพุทธรูปบาทกราบศรัทธา ธรรมสถานศาสนาครองใจ” รวมทั้งจังหวัดพระนครศรีอยุธยาอยู่ภายใต้เขตการพัฒนาการท่องเที่ยววิถีชีวิตลุ่มแม่น้ำเจ้าพระยาตอนกลาง ซึ่งมีจุดเน้นด้านการท่องเที่ยวทางน้ำ เป็นการท่องเที่ยวเชิงบูรณาการเชิงพื้นที่ นอกจากนี้จังหวัดพระนครศรีอยุธยาร่วมกับองค์การบริหารการพัฒนาพื้นที่พิเศษเพื่อการท่องเที่ยวอย่างยั่งยืน (มหาชน) จัดทำแผนพัฒนาพื้นที่ท่องเที่ยวจังหวัดพระนครศรีอยุธยา ระยะ 3 ปี (พ.ศ.2563 - 2565) เพื่อเชื่อมโยงการท่องเที่ยวชุมชนสร้างสรรค์เชื่อมโยงคุณค่ามรดกโลก ซึ่งเป็นการวางแผนเพื่อการกระจายรายได้สู่ชุมชนต่อไป

6) อุตสาหกรรม

ศักยภาพด้านอุตสาหกรรม ของจังหวัดพระนครศรีอยุธยา พบว่า ในปี พ.ศ. 2559 มีสัดส่วนมูลค่าผลิตภัณฑ์มวลรวมจังหวัดภาคอุตสาหกรรม เท่ากับ ร้อยละ 71.86 (ลำดับที่ 3 ของประเทศ) อย่างไรก็ตามในปี พ.ศ. 2559 มีอัตราการขยายตัวของผลิตภัณฑ์มวลรวมจังหวัดภาคอุตสาหกรรม เท่ากับ ร้อยละ - 3.83 (ลำดับที่ 65 ของประเทศ) ซึ่งต่ำกว่าค่าเฉลี่ยของประเทศ แสดงถึงอัตราการเจริญเติบโตทางด้านอุตสาหกรรมหดตัวลงจากปี พ.ศ. 2558 นอกจากนี้สัดส่วนมูลค่าสินค้าอุตสาหกรรมเกษตรต่อผลิตภัณฑ์มวลรวมทั้งหมด เท่ากับร้อยละ 1.90 (ลำดับที่ 64 ของประเทศ) และมีผลิตภาพแรงงานเฉลี่ย 813,154 บาท/คน/ปี (ลำดับที่ 3 ของประเทศ)

ใน ปี พ.ศ. 2560 จังหวัดพระนครศรีอยุธยามีปริมาณการใช้น้ำมันดีเซล เท่ากับ 497,341.25 พันลิตร (ลำดับที่ 8 ของประเทศ) และปริมาณการใช้พลังงานทดแทน เท่ากับ 197,526.00 พันลิตร (ลำดับที่ 10 ของประเทศ) โดยมีแนวโน้มเพิ่มอย่างต่อเนื่องจากปี พ.ศ. 2558 อย่างไรก็ตามสัดส่วนการใช้พลังงานทดแทนต่อปริมาณการใช้พลังงานขั้นสุดท้าย เท่ากับ 169.38 พันลิตรต่อ 1 Ktoe (ลำดับที่ 66 ของประเทศ) ซึ่งต่ำกว่าค่าเฉลี่ยของประเทศ และสัดส่วนการใช้พลังงานขั้นสุดท้ายต่อผลิตภัณฑ์มวลรวมฯ 3.75 พันตันเทียบเท่าน้ำมันดิบ/พันล้านบาท (ลำดับที่ 72 ของประเทศ)

สำหรับตัวชี้วัดด้านเป็นมิตรกับสิ่งแวดล้อม พิจารณาจากสัดส่วนการปล่อยก๊าซเรือนกระจกต่อผลิตภัณฑ์มวลรวมจังหวัด ซึ่งเป็นการบ่งชี้พื้นที่ที่ควรเฝ้าระวังและหาแนวทางเพิ่มประสิทธิภาพการลดการปล่อยก๊าซเรือนกระจก ซึ่งจังหวัดพระนครศรีอยุธยามีสัดส่วนการปล่อยก๊าซเรือนกระจกต่อผลิตภัณฑ์มวลรวมจังหวัด เท่ากับ 6.84 ตันของก๊าซเรือนกระจก/ล้านบาท (ลำดับที่ 2 ของประเทศ) และอัตราเปลี่ยนแปลงของปริมาณการปล่อยก๊าซเรือนกระจกในสาขาขนส่ง ร้อยละ 2.68 (ลำดับที่ 49 ของประเทศ)

ตารางที่ 30 ตัวชี้วัดด้านเศรษฐกิจ (อุตสาหกรรม)

ตัวชี้วัดด้านเศรษฐกิจ (อุตสาหกรรม)	ค่าเฉลี่ย	จังหวัดพระนครศรีอยุธยา		
		ค่าสถิติ	หน่วย	ลำดับ
(2559)สัดส่วนมูลค่าผลิตภัณฑ์มวลรวมภาคอุตสาหกรรมต่อผลิตภัณฑ์มวลรวมทั้งหมด แบบปริมาณลูกโซ่	40.49	71.86	ร้อยละ	3
(2559)อัตราการขยายตัวของผลิตภัณฑ์มวลรวมภาคอุตสาหกรรม แบบปริมาณลูกโซ่	2.05	-3.83	ร้อยละ	65
(2559)สัดส่วนมูลค่าสินค้าอุตสาหกรรมเกษตรต่อผลิตภัณฑ์มวลรวมทั้งหมด แบบปริมาณลูกโซ่	0.15	1.90	ร้อยละ	64
(2560)ปริมาณการใช้น้ำมันดีเซล	234,447.06	497,341.25	พันลิตร	8



ตัวชี้วัดด้านเศรษฐกิจ (อุตสาหกรรม)	ค่าเฉลี่ย	จังหวัดพระนครศรีอยุธยา		
		ค่าสถิติ	หน่วย	ลำดับ
(2560)ปริมาณการใช้พลังงานทดแทน	102,372.84	197,526.00	พันลิตร	10
(2560)สัดส่วนการใช้พลังงานทดแทนต่อปริมาณการใช้พลังงานขั้นสุดท้าย	204.33	169.38	พันลิตรต่อ 1 Ktoe	66
(2560)สัดส่วนการใช้พลังงานขั้นสุดท้ายต่อผลิตภัณฑ์มวลรวมฯ	5.99	3.75	พินตันเทียบเท่า น้ำมันดิบ/พันล้านบาท	72
(2559)สัดส่วนการปล่อยก๊าซเรือนกระจกต่อผลิตภัณฑ์มวลรวมฯ	18.01	6.84	ตันของก๊าซเรือน กระจก/ล้านบาท	2
(2560)อัตราเปลี่ยนแปลงของปริมาณการปล่อยก๊าซเรือนกระจกในสาขา ขนส่ง	1.85	2.68	ร้อยละ	49
(2559)ผลัดภาพแรงงานเฉลี่ย	301,906	813,154	บาท/คน/ปี	3

ที่มา : ระบบฐานข้อมูลโครงการพัฒนาศักยภาพในการเชื่อมโยงและจัดทำแผนยุทธศาสตร์เพื่อสนับสนุน
การพัฒนาในระดับพื้นที่ สำนักงานปลัดกระทรวงมหาดไทย

หมายเหตุ : (ปี พ.ศ. ของข้อมูล)ตัวชี้วัด

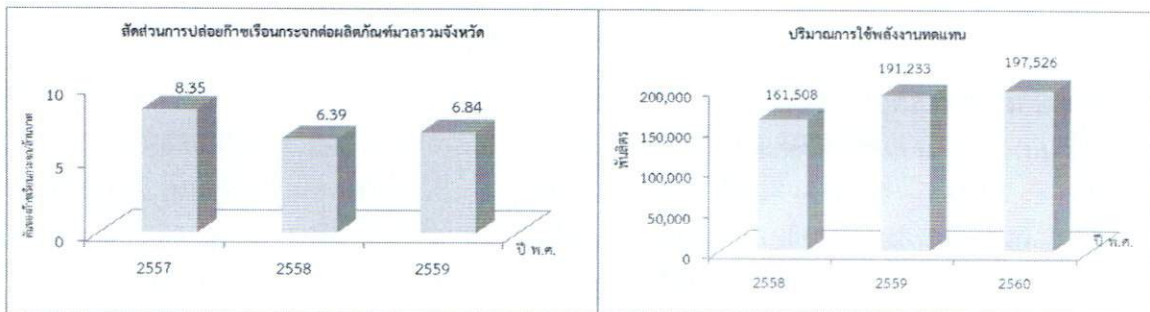

ภาพที่ 26 สถานการณ์ด้านเศรษฐกิจ (อุตสาหกรรม)

ที่มา : ระบบฐานข้อมูลโครงการพัฒนาศักยภาพในการเชื่อมโยงและจัดทำแผนยุทธศาสตร์เพื่อสนับสนุน
การพัฒนาในระดับพื้นที่ สำนักงานปลัดกระทรวงมหาดไทย

การลงทุนภาคอุตสาหกรรมในจังหวัดพระนครศรีอยุธยา

จังหวัดพระนครศรีอยุธยามีนิคมอุตสาหกรรม จำนวน 3 แห่ง ได้แก่ 1) นิคมอุตสาหกรรมบางปะอินพื้นที่ทั้งหมด 1,926 ไร่ 2) นิคมอุตสาหกรรมบ้านหว้า(ไฮเทค) พื้นที่ทั้งหมด 2,465 ไร่ และ 3) นิคมอุตสาหกรรมนครหลวง พื้นที่ทั้งหมด 1,441 ไร่ และมีเขตประกอบการอุตสาหกรรม 2 แห่ง ได้แก่ 1) แพคตอรีแลนด์วังน้อย พื้นที่ทั้งหมด 176 ไร่ และ 2) บริษัทสวนอุตสาหกรรมโรจนะ จำกัด (มหาชน) พื้นที่ทั้งหมด 11,000 ไร่

ประเภทของอุตสาหกรรมที่มีการลงทุน 5 อันดับแรก ได้แก่ อุตสาหกรรมผลิตภัณฑ์ไฟฟ้าและอิเล็กทรอนิกส์ จำนวนโรงงาน 217 แห่ง มีเงินทุนเท่ากับ 175,557.24 ล้านบาท อุตสาหกรรมผลิตเครื่องจักรกล จำนวนโรงงาน 178 แห่ง มีเงินทุนเท่ากับ 55,197.82 ล้านบาท อุตสาหกรรมเครื่องมืออุปกรณ์ขนส่ง จำนวนโรงงาน 161 แห่ง มีเงินทุนเท่ากับ 47,502.93 ล้านบาท อุตสาหกรรมผลิตภัณฑ์พลาสติก จำนวนโรงงาน 182 แห่ง มีเงินทุนเท่ากับ 29,679.85 ล้านบาท และอุตสาหกรรมอาหาร จำนวนโรงงาน 131 แห่ง มีเงินทุนเท่ากับ 24,780.36 ล้านบาท ตามลำดับ



ตารางที่ 31 ประเภทโรงงานที่มีการลงทุนสูงสุด 5 อันดับแรกของจังหวัดพระนครศรีอยุธยา

ลำดับที่	ประเภทอุตสาหกรรม	จำนวนโรงงาน	เงินทุน (ล้านบาท)
1	อุตสาหกรรมผลิตภัณฑ์ไฟฟ้าและอิเล็กทรอนิกส์	217	175,557.24
2	อุตสาหกรรมผลิตเครื่องจักรกล	178	55,197.82
3	อุตสาหกรรมเครื่องมืออุปกรณ์ขนส่ง	161	47,502.93
4	อุตสาหกรรมผลิตภัณฑ์พลาสติก	182	29,679.85
5	อุตสาหกรรมอาหาร	131	24,780.36

หมายเหตุ : ข้อมูล ณ พฤษภาคม 2563

ที่มา : สำนักงานอุตสาหกรรมจังหวัดพระนครศรีอยุธยา

ภาวะการณ์ลงทุนภาคอุตสาหกรรมปัจจุบัน

ข้อมูลของสำนักงานอุตสาหกรรมจังหวัด ณ วันที่ 31 พฤษภาคม พ.ศ. 2563 มีโรงงานอุตสาหกรรมที่ได้รับอนุญาตประกอบกิจการทั้งหมด จำนวน 2,747 โรงงาน เงินทุนรวม 641,763.33 ล้านบาท จ้างคนงานรวม 310,886 คน มีโรงงานอุตสาหกรรมรับอนุญาตประกอบกิจการใหม่ ในปีงบประมาณ พ.ศ. 2563 จำนวน 21 โรงงาน ขยาย จำนวน 32 โรงงาน เลิกกิจการ จำนวน 16 โรงงาน สรุพบว่ามีการขยายตัวภาคอุตสาหกรรม จำนวน 5 โรงงาน คิดเป็นร้อยละ 0.18 เงินลงทุน 6,956.93 ล้านบาท คิดเป็นร้อยละ 1.10 การจ้างงาน 9,607 คน คิดเป็นร้อยละ 3.19

ตารางที่ 32 ภาวะการณ์ลงทุนภาคอุตสาหกรรม ตั้งแต่ปีงบประมาณ พ.ศ. 2562-2563

โรงงาน	ปีงบประมาณ พ.ศ. 2562			ปีงบประมาณ พ.ศ. 2563			สรุปการขยายตัวภาคอุตสาหกรรม		
	จำนวน โรงงาน	เงินทุน (ล้านบาท)	คนงาน	จำนวน โรงงาน	เงินทุน (ล้านบาท)	คนงาน	จำนวน	เงินทุน	คนงาน
							โรงงาน	(ล้านบาท)	คนงาน
นิคมอุตสาหกรรมบางปะอิน	95	167,000	55,000	95	167,000.00	55,000			
นิคมอุตสาหกรรมบ้านหว้า (ไฮเทค)	135	63,679	49,000	135	63,679.00	49,000			
นิคมอุตสาหกรรมนครหลวง	29	43,000	7,000	29	43,000.00	7,000			
รวมโรงงานในนิคม	259	273,679	111,000	259	273,679.00	111,000			
เขตประกอบการอุตสาหกรรมแพคเตอร์ี แลนด์วังน้อย	114	11,953.95	6,438	117	11,999.48	6,473	1	12.00	40
เขตประกอบการอุตสาหกรรม บริษัท สวน อุตสาหกรรม โรจนะ จำกัด (มหาชน)	235	71,987.53	41,216	235	71,987.53	41,216			
รวมโรงงานในเขต	608	357,620.48	158,564	352	83,987.01	47,689	1	12.00	40
รวมโรงงานในนิคมและในเขตประกอบการฯ	610	357,654.01	158,649	611	357,666.01	158,689	1	12.00	40
นอกนิคม และนอกเขตประกอบการ	2,130	272,708.37	138,973	2,136	284,097.32	152,197	4	6,944.93	9,567
รวมทั้งหมด	2,738	630,328.85	297,537	2,747	641,763.33	310,886	5	6,956.93	9,607
			เพิ่มขึ้นร้อยละ				0.18	1.10	3.19

หมายเหตุ : ปีงบประมาณ พ.ศ. 2563 ณ วันที่ 31 พฤษภาคม พ.ศ. 2563

สำหรับโรงงานอุตสาหกรรมที่ผ่านการรับรองอุตสาหกรรมสีเขียว เท่ากับ 841 แห่ง แบ่งตามระดับประเมินดังนี้ ระดับที่ 1 จำนวน 356 แห่ง ระดับที่ 2 จำนวน 212 แห่ง ระดับที่ 3 จำนวน 247 แห่ง ระดับที่ 4 จำนวน 23 แห่ง และระดับที่ 5 จำนวน 3 แห่ง



ตารางที่ 33 จำนวนโรงงานอุตสาหกรรมที่ผ่านการรับรองอุตสาหกรรมสีเขียว

หน่วย : แห่ง

จำนวนโรงงานอุตสาหกรรม	จำนวน
ผ่านการประเมินอุตสาหกรรมสีเขียวในระดับที่ 1	356
ผ่านการประเมินอุตสาหกรรมสีเขียวในระดับที่ 2	212
ผ่านการประเมินอุตสาหกรรมสีเขียวในระดับที่ 3	247
ผ่านการประเมินอุตสาหกรรมสีเขียวในระดับที่ 4	23
ผ่านการประเมินอุตสาหกรรมสีเขียวในระดับที่ 5	3
รวม	841

ที่มา : กระทรวงอุตสาหกรรม

สำหรับเมืองอุตสาหกรรมเชิงนิเวศ (Eco Industrial Town) หมายถึง เมืองที่มีการเจริญเติบโต โดยมีอุตสาหกรรมเป็นตัวขับเคลื่อนเศรษฐกิจหลัก และมีความสมดุลกับการพัฒนาทางสังคม และความเป็นอยู่ของประชาชน โดยมีผลกระทบต่อคุณภาพชีวิตและสิ่งแวดล้อมในระดับต่ำ ซึ่งเป็นการพัฒนาอย่างยั่งยืน

การกำหนดให้ระดับความเป็นเมืองอุตสาหกรรมเชิงนิเวศมีความแตกต่างกัน 5 ระดับ ตั้งแต่ระดับพื้นฐานของการดำเนินงานที่ควรจะเป็นขึ้นไปจนถึงระดับที่เปรียบเทียบกับสากล ดังนี้

ระดับที่ 1 การปฏิบัติถูกต้องตามกฎหมายและระเบียบข้อบังคับ

ระดับที่ 2 การรักษาระดับมาตรฐานด้านสิ่งแวดล้อมและความปลอดภัยในการประกอบกิจการอุตสาหกรรม

ระดับที่ 3 การใช้ทรัพยากรและพลังงานอย่างมีประสิทธิภาพ

ระดับที่ 4 การยกระดับเศรษฐกิจและคุณภาพชีวิต

ระดับที่ 5 การเข้าสู่สังคมคาร์บอนต่ำ

สำหรับแผนแม่บทเมืองอุตสาหกรรมเชิงนิเวศ จังหวัดพระนครศรีอยุธยา มีเป้าหมายหลักเพื่อสนับสนุนการพัฒนาอุตสาหกรรมให้สามารถอยู่ร่วมกับชุมชนได้อย่างยั่งยืน ทั้งในด้านการพัฒนาเศรษฐกิจของจังหวัด ยกกระดับคุณภาพชีวิตของประชาชนควบคู่กับการดูแลสิ่งแวดล้อมในพื้นที่ ซึ่งประกอบด้วย ยุทธศาสตร์ ครอบคลุม 5 มิติของการพัฒนา คือ กายภาพ เศรษฐกิจ สังคม สิ่งแวดล้อม และการบริหารจัดการ รวมถึงสามารถบ่งชี้ความก้าวหน้าของการพัฒนาเมืองอุตสาหกรรมเชิงนิเวศตามตัวชี้วัดระดับความเป็นเมืองอุตสาหกรรมเชิงนิเวศ 5 ระดับของกรมโรงงานอุตสาหกรรม

ในปีงบประมาณ พ.ศ. 2561 มีจังหวัดพระนครศรีอยุธยาเท่านั้นที่ผ่านเกณฑ์ระดับ 2 และได้รับการพัฒนาเป็นเมืองสิ่งแวดล้อมยั่งยืนไม่น้อยกว่า 6 พื้นที่ ที่มีการเติบโตบนคุณภาพชีวิตที่ดีและเป็นมิตรกับสิ่งแวดล้อม ซึ่งอนาคตจังหวัดพระนครศรีอยุธยาอาจเป็นต้นแบบและพัฒนาโรงงานให้ได้ CSR Beginner ยกกระดับโรงงานและพัฒนาความเป็นเมืองอุตสาหกรรมเชิงนิเวศ ผ่านเกณฑ์ระดับ 3 ตามตัวชี้วัด และพัฒนาโรงงานให้ได้ CSR Beginner อย่างน้อยร้อยละ 30 ของโรงงานในพื้นที่



7) การพาณิชย์และกลุ่มอาชีพ

ศักยภาพด้านการพาณิชย์และกลุ่มอาชีพของจังหวัดพระนครศรีอยุธยา พบว่า กำไรสุทธิของวิสาหกิจขนาดกลางและขนาดย่อมต่อมูลค่าผลิตภัณฑ์มวลรวมทั้งหมด แบบปริมาณลูกโซ่ ในปี พ.ศ. 2559 เท่ากับ ร้อยละ 2.40 (ลำดับที่ 51 ของประเทศ) อัตราเพิ่มรายได้จากการจำหน่ายสินค้า OTOP ในปี พ.ศ. 2560 อยู่ที่ร้อยละ 20.10 (ลำดับที่ 50 ของประเทศ) แต่ยังคงต่ำกว่าค่าเฉลี่ยของประเทศ จำนวนวิสาหกิจชุมชนและเครือข่ายวิสาหกิจชุมชนที่ได้รับอนุมัติการจดทะเบียนในปี พ.ศ. 2560 มีจำนวน 490 แห่ง (ลำดับที่ 49 ของประเทศ) ซึ่งมีแนวโน้มเพิ่มสูงขึ้น และสัดส่วนมูลค่าผลิตภัณฑ์มวลรวมสาขาการขนส่งสถานที่เก็บสินค้าและการคมนาคม ต่อผลิตภัณฑ์มวลรวมทั้งหมด แบบปริมาณลูกโซ่ มีสัดส่วนคิดเป็นร้อยละ 2.62 (ลำดับที่ 32 ของประเทศ) ซึ่งต่ำกว่าค่าเฉลี่ยของประเทศ

ตารางที่ 34 ตัวชี้วัดด้านเศรษฐกิจ (การพาณิชย์และกลุ่มอาชีพ)

ตัวชี้วัดด้านเศรษฐกิจ (การพาณิชย์และกลุ่มอาชีพ)	ค่าเฉลี่ย	จังหวัดพระนครศรีอยุธยา		
		ค่าสถิติ	หน่วย	ลำดับ
(2559)กำไรสุทธิของวิสาหกิจขนาดกลางและขนาดย่อมต่อมูลค่าผลิตภัณฑ์มวลรวมทั้งหมด แบบปริมาณลูกโซ่	4.00	2.40	ร้อยละ	51
(2560)อัตราเพิ่มของรายได้จากการจำหน่ายสินค้า OTOP	22.45	20.10	ร้อยละ	50
(2560)จำนวนวิสาหกิจชุมชนและเครือข่ายวิสาหกิจชุมชนที่ได้รับอนุมัติการจดทะเบียน	1,128	490	แห่ง	49
(2559)สัดส่วนมูลค่าผลิตภัณฑ์มวลรวมสาขาการขนส่ง สถานที่เก็บสินค้าและการคมนาคม ต่อผลิตภัณฑ์มวลรวมทั้งหมด แบบปริมาณลูกโซ่	5.81	2.62	ร้อยละ	32

ที่มา : ระบุฐานข้อมูลโครงการพัฒนาศักยภาพในการเชื่อมโยงและจัดทำแผนยุทธศาสตร์เพื่อสนับสนุนการพัฒนาในระดับพื้นที่ สำนักงานปลัดกระทรวงมหาดไทย

หมายเหตุ : (ปี พ.ศ. ของข้อมูล)ตัวชี้วัด

วิสาหกิจขนาดกลางและขนาดย่อม

ในปี พ.ศ. 2562 จังหวัดพระนครศรีอยุธยามีจำนวนผู้ประกอบการ MICRO, S, M (ตามนิยามใหม่) เท่ากับ 41,066 ราย โดยจำแนกตามขนาดธุรกิจ ขนาด M จำนวน 609 ราย ขนาด S จำนวน 5,058 ราย และขนาด MICRO จำนวน 35,399 ราย ทั้งนี้จำนวนผู้ประกอบการโดยส่วนใหญ่เป็นภาคบริการ จำนวน 17,936 ราย รองลงมา คือ ภาคการค้า จำนวน 16,927 ราย ภาคการผลิต จำนวน 6,032 ราย และภาคธุรกิจเกษตร จำนวน 171 ราย ตามลำดับ นอกจากนี้มีจำนวนแรงงานทั้งหมด 179,170 ราย ซึ่งมีจำนวนแรงงานเฉลี่ย 4 คน/กิจการ

ตารางที่ 35 จำนวนวิสาหกิจ จำแนกตามขนาดธุรกิจ

ปี พ.ศ.	หน่วย : ราย			
	MICRO	S	M	รวม
2559	31,643	4,074	553	36,270
2560	534	4,624	35,392	40,550
2561	35,572	4,598	560	40,730
2562	35,399	5,058	609	41,066

ที่มา : สำนักงานส่งเสริมวิสาหกิจขนาดกลางและขนาดย่อม, 2562

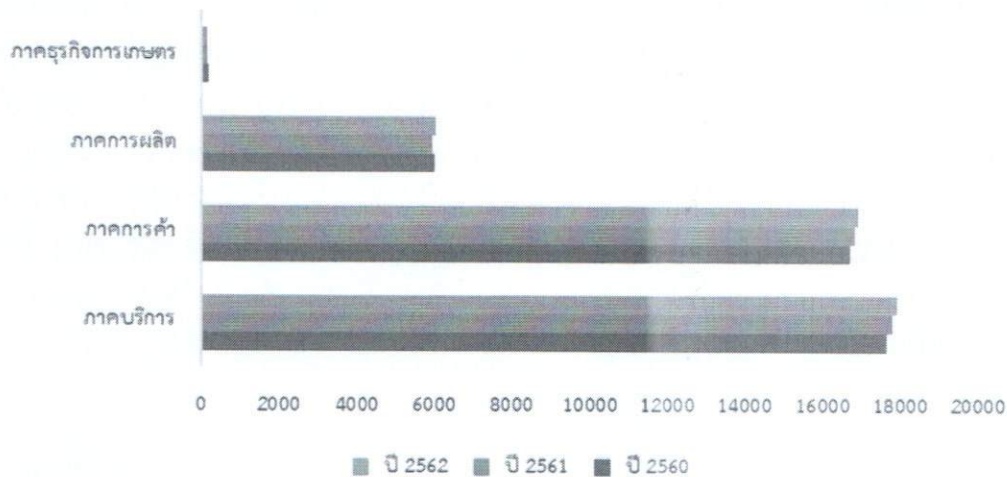

ภาพที่ 27 จำนวนวิสาหกิจขนาดกลางขนาดย่อม จำแนกตามประเภทธุรกิจ

จากการสำรวจโครงสร้างต้นทุนด้านการขยายเฉลี่ยของวิสาหกิจขนาดกลางและขนาดย่อม พบว่า ต้นทุนด้านการขาย ได้แก่ ลำดับที่ 1 ค่าน้ำมันรถ ลำดับที่ 2 หนี้สูญ และลำดับที่ 3 ค่าเช่าอาหารพร้อมที่ดิน ส่วนโครงสร้างต้นทุนการผลิตของวิสาหกิจขนาดกลางและขนาดย่อม พบว่า ต้นทุนการผลิต ได้แก่ ลำดับที่ 1 ต้นทุนค่าซื้อวัตถุดิบ ลำดับที่ 2 ต้นทุนค่าใช้จ่ายในการผลิต และลำดับที่ 3 ค่าจ้างเหมาจ่ายให้ผู้ประกอบการอื่นผลิตสินค้าให้ ส่วนปัญหาและอุปสรรค ได้แก่ ลำดับที่ 1 เศรษฐกิจไม่ดีชะลอตัว ลำดับที่ 2 ต้นทุนในการผลิตสูงขึ้น และลำดับที่ 3 คู่แข่งในอุตสาหกรรมเพิ่มขึ้น สำหรับความต้องการความช่วยเหลือ ได้แก่ ลำดับที่ 1 ลดต้นทุนการผลิต ลำดับที่ 2 ส่งเสริมการลงทุนให้แก่ผู้ประกอบการ และลำดับที่ 3 จัดแหล่งเงินทุนดอกเบี้ยต่ำ

ประเด็นการพิจารณาเกี่ยวกับการประกอบธุรกิจขนาดกลางและขนาดย่อม ได้แก่

- การขาดทักษะการเป็นผู้ประกอบการ ซึ่งการเป็นประกอบการจะต้องมีคุณสมบัติหลายประเภท เช่น ความเป็นผู้นำ การกล้าได้กล้าเสีย ต้องเป็นนายของตัวเอง การรักความท้าทายรักความเป็นอิสระ มีระเบียบวินัยในตัวเองสูง
- การจัดการและการบริหารไม่มีประสิทธิภาพ ความสามารถในการจัดการองค์กร การเงิน การบัญชี การตลาด บุคลากรซึ่งถือเป็นหัวใจหลักของ SMEs
- การขาดบุคลากรหรือผู้เชี่ยวชาญธุรกิจ SMEs มักจะเริ่มต้นจากความถนัดหรือความชำนาญเฉพาะด้านของผู้ประกอบการ
- การขาดแรงงานฝีมือ
- ต้นทุนการผลิตสูงการจัดการที่ไม่ดี การผลิตที่ขาดประสิทธิภาพไม่มีการใช้เครื่องจักรหรือเทคโนโลยีเข้ามาช่วยทำให้ต้นทุนของสินค้าสูง ซึ่งทำให้เสียเปรียบในเชิงการค้ากับคู่แข่ง
- ประสิทธิภาพและประสิทธิผลต่ำกว่าการบริหารจัดการการผลิตไม่เหมาะสม



8) แรงงาน

กำลังแรงงาน

ในไตรมาสที่ 2 (เมษายน - มิถุนายน พ.ศ. 2563) จังหวัดพระนครศรีอยุธยา มีประชากรอายุ 15 ปี ขึ้นไปมีจำนวน 741,586 คน เป็นผู้อยู่ในกำลังแรงงานจำนวน 511,552 คน คิดเป็นร้อยละ 69 แยกเป็นผู้มีงานทำ 503,088 คน คิดเป็นร้อยละ 98.30 ผู้ว่างงาน 7,266 คน คิดเป็นร้อยละ 1.40 กำลังแรงงานรอฤดูกาล 1,199 คน คิดเป็นร้อยละ 0.20 เป็นผู้ไม่อยู่ในกำลังแรงงาน จำนวน 230,034 คน คิดเป็นร้อยละ 31.00

การมีงานทำ

การมีงานทำ ผู้มีงานทำทั้งหมด จำนวน 503,088 แยกเป็น ผู้มีงานทำในภาคเกษตร จำนวน 42,739 คน คิดเป็นร้อยละ 8.50 ผู้มีงานทำนอกภาคเกษตร จำนวน 460,349 คน คิดเป็นร้อยละ 91.50 โดยทำงานในสาขาการผลิตมากที่สุด จำนวน 203,870 คน หรือร้อยละ 40.50 รองลงมา คือ สาขาการขนส่ง การขายปลีก การซ่อมแซมยานยนต์ รถจักรยานยนต์ ของใช้ส่วนบุคคล และของใช้ในครัวเรือน จำนวน 71,394 คน หรือร้อยละ 14.20 ผู้มีงานทำส่วนใหญ่มีการศึกษาระดับอุดมศึกษา จำนวน 133,837 คน หรือร้อยละ 26.60 ถ้าจำแนกตามสถานภาพการทำงานจะอยู่ในกลุ่มเป็นลูกจ้างภาคเอกชนมากที่สุด จำนวน 291,848 คน หรือร้อยละ 58 รองลงมา คือ ทำงานส่วนตัว จำนวน 112,062 คน หรือร้อยละ 22.30

ตารางที่ 36 สัดส่วนของผู้มีงานทำ จำแนกตามระดับการศึกษา

ระดับการศึกษา	จำนวน (คน)	ร้อยละ
ผู้มีงานทำที่ไม่มีการศึกษา	1,446	0.29
การศึกษาต่ำกว่าระดับประถมศึกษา	63,274	12.58
การศึกษาระดับประถมศึกษา	67,560	13.43
การศึกษาระดับมัธยมศึกษาตอนต้น	118,383	23.53
การศึกษาระดับมัธยมศึกษาตอนปลาย	118,588	23.57
- สายสามัญ	88,779	17.65
- สายอาชีวศึกษา	29,809	5.93
- สายวิชาการศึกษา	-	-
การศึกษาระดับมหาวิทยาลัย	133,837	26.60
- สายวิชาการ	62,077	12.34
- สายวิชาชีพ	59,952	11.92
- สายวิชาการศึกษา	11,809	2.35
ผู้มีงานทำที่ไม่ทราบการศึกษา	-	-
รวม	503,088	100.00

ที่มา : สำนักงานสถิติจังหวัดพระนครศรีอยุธยา

หมายเหตุ : ข้อมูล ณ ไตรมาสที่ 2 (เมษายน - มิถุนายน พ.ศ. 2563)

การว่างงาน

ในไตรมาสที่ 2 (เมษายน - มิถุนายน พ.ศ. 2563) ผู้ว่างงานในจังหวัดพระนครศรีอยุธยา มีจำนวน 7,266 คน คิดเป็นอัตราการว่างงานร้อยละ 1.40 แบ่งเป็นเพศชาย 4,744 คน และเพศหญิง 2,522 คน



การบริการจัดหางาน

การบริการจัดหางาน ในไตรมาสที่ 2 (เมษายน – มิถุนายน พ.ศ. 2563) สำนักงานจัดหางานจังหวัดพระนครศรีอยุธยาได้รับแจ้งตำแหน่งงานว่าง จำนวน 1,456 อัตรา มีผู้สมัครงาน 1,241 คน หรือร้อยละ 85.23 ของตำแหน่งงานว่าง และได้รับการบรรจุงาน จำนวน 1,190 คน หรือร้อยละ 81.73 ของตำแหน่งงานว่างหรือ ร้อยละ 95.89 ของผู้สมัครงาน โดยแยกรายละเอียดดังนี้ ความต้องการด้านแรงงาน (ตำแหน่งงานว่าง) ในไตรมาสนี้สถานประกอบการ / นายจ้าง แจ้งความต้องการแรงงาน จำนวน 1,456 อัตรา เป็นความต้องการแรงงานไม่ระบุเพศมากที่สุด จำนวน 1,312 อัตรา รองลงมา คือ เพศชาย จำนวน 109 อัตรา และเพศหญิง จำนวน 35 อัตรา หรือร้อยละ 90.11, 7.49 และร้อยละ 2.40 ของความต้องการแรงงานทั้งหมดตามลำดับ

ประเภทอุตสาหกรรมที่มีความต้องการแรงงานมาก คือ ประเภทอุตสาหกรรม การผลิต จำนวน 862 อัตรา รองลงมา คือ การขายส่ง การขายปลีก การซ่อมแซมยานยนต์ จำนวน 525 อัตรา การขนส่ง สถานที่เก็บสินค้า และการคมนาคม 24 อัตรา หรือร้อยละ 59.20, 36.06 และร้อยละ 1.65 ของความต้องการแรงงานทั้งหมดตามลำดับ ประเภทอาชีพที่มีความต้องการแรงงานมากที่สุด คือ อาชีพงานพื้นฐาน จำนวน 595 อัตรา รองลงมา คือ เสมียน เจ้าหน้าที่ จำนวน 326 อัตรา ช่างเทคนิคและผู้ปฏิบัติงานที่เกี่ยวข้อง จำนวน 258 อัตรา หรือร้อยละ 40.87, 22.39 และ 17.72 ของความต้องการแรงงานทั้งหมด ตามลำดับ และประเภทอาชีพที่มีความต้องการแรงงานน้อยที่สุด คือ ผู้บัญญัติกฎหมาย ข้าราชการระดับอาวุโส ผู้จัดการ จำนวน 6 อัตรา หรือร้อยละ 0.41 ของความต้องการแรงงานทั้งหมด

แรงงานนอกระบบ

ปี พ.ศ. 2562 ผู้มีงานทำที่อยู่ในแรงงานนอกระบบมีจำนวน 147,697 คน จำแนกตามประเภทอุตสาหกรรม ในภาคเกษตร จำนวน 36,738 คน คิดเป็นร้อยละ 24.90 นอกภาคเกษตร จำนวน 110,958 คน คิดเป็นร้อยละ 75.10 ซึ่งส่วนมากอยู่ในประเภทอุตสาหกรรมใน 5 อันดับแรก คือ ประเภทการขายส่ง การขายปลีก จำนวน 36,025 คน รองลงมา คือ ที่พักแรมและบริการด้านอาหาร จำนวน 24,861 คน การผลิต จำนวน 19,996 คน กิจกรรมบริการอื่น ๆ จำนวน 9,342 คน และการก่อสร้าง จำนวน 6,915 คน ตามลำดับ

แรงงานต่างด้าว

ใน ปี พ.ศ. 2562 แรงงานต่างด้าวที่ถูกกฎหมายและได้รับอนุญาตให้ทำงานมีจำนวน 2,473 คน ลดลงจากปี พ.ศ. 2561 โดยแยกเป็นประเภทชั่วคราว จำนวน 1,012 คน ประเภทที่อยู่ในส่งเสริมการลงทุนและกม.อื่น จำนวน 1,377 คน และคนต่างด้าวตามมาตรา 12* จำนวน 84 คน



ตารางที่ 37 จำนวนคนต่างด้าวที่ยื่นคำขอ จำแนกตามการได้รับอนุญาตให้ทำงาน ปี พ.ศ. 2560 – 2562

หน่วย : คน

การอนุญาต	ประเภทการขออนุญาต	ปี พ.ศ. 2560	ปี พ.ศ. 2561	ปี พ.ศ. 2562
ยื่นขอ	รวม	3,353	3,213	2,629
	ชั่วคราว	1,294	1,070	1,139
	ส่งเสริมการลงทุนและกม.อื่น	1,455	1,775	1,409
	คนต่างด้าวตามมาตรา 12*	604	368	81
อนุญาต	รวม	3,138	3,042	2,473
	ชั่วคราว	1,132	948	1,012
	ส่งเสริมการลงทุนและกม.อื่น	1,437	1,738	1,377
	คนต่างด้าวตามมาตรา 12*	569	356	84

ที่มา : สำนักงานสถิติแห่งชาติ

การพัฒนาฝีมือแรงงาน

การฝึกยกระดับฝีมือแรงงาน ตามโครงการศูนย์ฝึกอบรมเทคโนโลยีขั้นสูง มีผู้เข้ารับการฝึกยกระดับฝีมือแรงงาน จำนวน 135 คน ผ่านการฝึกจำนวน 131 คน คิดเป็นร้อยละ 97.04 ของผู้เข้ารับการฝึก โดยเป็นกลุ่มอาชีพช่างไฟฟ้า อิเล็กทรอนิกส์ คอมพิวเตอร์ จำนวน 70 คน รองลงมา คือ ธุรกิจและบริการ จำนวน 65 คน

การฝึกยกระดับฝีมือแรงงาน ตามโครงการยกระดับเพื่อเพิ่มศักยภาพฝีมือและสมรรถนะแรงงาน มีผู้เข้ารับการฝึกยกระดับฝีมือแรงงาน จำนวน 85 คน ผ่านการฝึกจำนวน 75 คน คิดเป็นร้อยละ 88.24 ของผู้เข้ารับการฝึก โดยเป็นกลุ่มอาชีพธุรกิจและบริการ จำนวน 65 คน รองลงมา คือ ช่างไฟฟ้า อิเล็กทรอนิกส์ คอมพิวเตอร์ จำนวน 20 คน

การทดสอบมาตรฐานฝีมือแรงงาน ตามโครงการยกระดับแรงงานไทยให้ได้มาตรฐานฝีมือ แรงงานเพื่อรองรับการแข่งขันมีผู้เข้ารับการทดสอบมาตรฐานฝีมือแรงงาน จำนวน 54 คน ผ่านการทดสอบ จำนวน 36 คน คิดเป็นร้อยละ 66.67 ของผู้เข้ารับการทดสอบ โดยเป็นกลุ่มอาชีพช่างไฟฟ้า อิเล็กทรอนิกส์ คอมพิวเตอร์จำนวน 41 คน รองลงมา คือ ช่างอุตสาหกรรม จำนวน 13 คน

การยกระดับและทดสอบมาตรฐานฝีมือแรงงาน ตามโครงการยกระดับแรงงานไทยให้ได้ มาตรฐานฝีมือแรงงานเพื่อรองรับการแข่งขัน มีผู้เข้ารับการฝึกโดยเป็นกลุ่มอาชีพช่างไฟฟ้า อิเล็กทรอนิกส์ คอมพิวเตอร์ จำนวน 20 คน ผ่านการฝึกทั้งหมด คิดเป็นร้อยละ 100 ของผู้เข้ารับการฝึก

การดำเนินงานภายใต้ พ.ร.บ. ส่งเสริมการพัฒนาฝีมือแรงงาน พ.ศ. 2545 และที่แก้ไขเพิ่มเติมฉบับที่ 2 จำนวนพนักงานของสถานประกอบการที่ยื่นรับรองหลักสูตรและค่าใช้จ่ายในการฝึกอบรมในจังหวัดพระนครศรีอยุธยา มีผู้เข้ารับการฝึก 24,067 คน ผ่านการฝึกทั้งหมดคิดเป็นร้อยละ 100 ของผู้เข้ารับการฝึก

7. ศาสนา ประเพณี วัฒนธรรม

1) การนับถือศาสนา

ประชากรของนับถือศาสนาพุทธ ร้อยละ 92 ศาสนาอิสลาม ร้อยละ 7.70 และศาสนาคริสต์ ร้อยละ 0.30 ศาสนสถานในจังหวัดมีทั้งสิ้น 597 แห่ง แยกเป็น วัด 512 วัด มัสยิด 64 แห่ง และโบสถ์คริสต์ 21 แห่ง นอกจากนั้นยังมีวัดร้าง 433 แห่ง สำนักสงฆ์ 10 แห่ง โรงเรียนพระปริยัติธรรมแผนกธรรมบาลีและสามัญรวม 31 แห่ง ศูนย์ศึกษาพระพุทธศาสนาวันอาทิตย์ 88 แห่ง พระอารามหลวงชั้นเอกชนิดราชวรวิหาร



3 แห่ง ชั้นโทชนิดราชวรวิหาร 1 แห่ง ชั้นโทชนิดวรวิหาร 3 แห่ง ชั้นตรีชนิดชั้นตรีชนิดวรวิหาร 2 แห่ง และชั้นตรีชนิดสามัญ 6 แห่ง มีจำนวนพระภิกษุ 5,172 รูป สามเณร 791 รูป (ที่มา สำนักงานวัฒนธรรมจังหวัดพระนครศรีอยุธยา ข้อมูล : ณ วันที่ 31 พฤศจิกายน พ.ศ.2561)

2) ประเพณีและงานประจำปี

(1) ประเพณีงานลอยกระทงจังหวัดพระนครศรีอยุธยา จัดเป็นประจำทุกปีในเดือนพฤศจิกายนของทุกปี โดยแบ่งสถานที่จัดงาน ดังนี้ ศูนย์ศิลปาชีพบางไทรฯ และพระบรมราชานุสาวรีย์ สมเด็จพระนเรศวรมหาราช (ทุ่งภูเขาทอง)

(2) งานประเพณีแห่หลวงพ่พระพุทธรูทเกษรทางน้ำ เป็นการอนุรักษ์ขนบธรรมเนียมประเพณีงานแห่หลวงพ่พระพุทธรูทเกษรทางน้ำ กำหนดจัดงานในเดือนพฤศจิกายนของทุกปี ณ วัดกระโคงทอง ตำบลบ้านโพธิ์ อำเภอสนา จังหวัดพระนครศรีอยุธยา

(3) งานยอยศย้งฟ้าอยุธยาอมรดกโลก จังหวัดพระนครศรีอยุธยา มีความโดดเด่นทั้งในด้านประวัติศาสตร์และวัฒนธรรมที่สืบต่อกันมายาวนานตั้งแต่อดีตจนถึงปัจจุบัน กำหนดจัดงานในช่วงเดือนธันวาคมของทุกปี ณ อุทยานประวัติศาสตร์พระนครศรีอยุธยา

(4) งานตรุษจีนกรุงเก่าอยุธยาหมวมงคล จะจัดขึ้นในช่วงเทศกาลตรุษจีน โดยใช้พื้นที่ถนนนเรศวรด้านหน้าสำนักงานเทศบาลนครพระนครศรีอยุธยา ยาวไปถึงบริเวณแยกตลาดเจ้าพรหม

(5) งานไหว้ครูมวยไทยนายขนมต้ม จังหวัดพระนครศรีอยุธยา จะจัดงานไหว้ครูมวยไทยนายขนมต้ม ช่วงวันที่ 17 มีนาคม ของทุกปี ณ สนามกีฬาากลางจังหวัดพระนครศรีอยุธยา

(6) ประเพณีสงกรานต์กรุงเก่าอยุธยา จัดขึ้นในวันที่ 13 เมษายนของทุกปี ณ อุทยานประวัติศาสตร์พระนครศรีอยุธยา จังหวัดพระนครศรีอยุธยา

(7) ประเพณีห่มผ้าเจดีย์วัดสามปลื้ม ชาวชุมชนวัดสามปลื้มได้ยึดถือปฏิบัติต่อเนื่องมากกว่า 30 ปี จะทำพิธีหลังจากวันสงกรานต์ การจัดงานจะมี 2 วัน

(8) ประเพณีกวนข้าวทิพย์ จะจัดขึ้นเป็นประจำทุกปี ณ วัดพนัญเชิงวรวิหาร

3) ภูมิปัญญาท้องถิ่น ภาษาถิ่น

สถาบันอยุธยาศึกษา ตั้งอยู่ในมหาวิทยาลัยราชภัฏพระนครศรีอยุธยา เป็นอาคารเรียนไทย จัดตั้งขึ้นเพื่อศึกษาค้นคว้าวิจัย รวบรวมข้อมูลองค์ความรู้ในด้านอยุธยาศึกษาเกี่ยวกับประวัติศาสตร์ศิลปวัฒนธรรม วิถีชีวิตและภูมิปัญญาท้องถิ่นมีการจัดแสดงนิทรรศการบนเรือนไทย 5 หลัง แบ่งออกเป็น ห้องอยุธยาศึกษา ห้องภูมิปัญญาท้องถิ่น ห้องมรดกทางด้านศิลปกรรม ห้องนิทรรศการหมุนเวียน ห้องพิธีการและนอกจากนี้ยังมีการจัดแสดง สาธิต จาหน่ายสินค้าหนึ่งตำบลหนึ่งผลิตภัณฑ์

ภาษาถิ่น จากหลักฐานทางประวัติศาสตร์หลายชิ้น แสดงให้เห็นว่าตัวเขียนสมัยอยุธยา มีพัฒนาการมาโดยลำดับ ลักษณะของรูปตัวอักษรอยุธยาเท่าที่พบเก่าที่สุด ได้แก่จารึกแผ่นดีบุกจังหวัดพระนครศรีอยุธยา (พ.ศ. 1912 - 1931) รูปร่างสันฐานของตัวอักษรจะคล้ายกับรูปอักษรสุโขทัยมากนับแต่พุทธศตวรรษที่ 20 เป็นต้นมา รูปอักษรไทยอยุธยาได้มีการเปลี่ยนแปลงมาโดยลำดับ จนถึงจุดอิมตัวในปลายพุทธศตวรรษที่ 24 สำเนียงพูดของชาวอยุธยาที่ปรากฏในภาษาพูดปัจจุบัน หากพูดหรืออ่านออกเสียงอย่างเป็นทางการจะใช้สำเนียงไทยมาตรฐาน เหมือนกับที่ใช้พูดกันในกรุงเทพ ฯ แต่ถ้าเป็นการพูดคุยกับคนในท้องถิ่นเดียวกัน คนอยุธยาในแต่ละถิ่นจะมีสำเนียงเฉพาะของตนเอง ในภาษาถิ่นระดับเสียงย่อยของแต่ละวรรณยุกต์ แต่ละหน่วยจะแตกต่างกัน นักภาษาศาสตร์จึงแยกภาษาถิ่นย่อย ในอยุธยาออกเป็นสามกลุ่มได้แก่

ภาษาถิ่นย่อยอยุธยาตะวันตก จะเป็นสำเนียงของชาวอำเภอดมัย และอำเภอบางซ้าย
ภาษาถิ่นย่อยอยุธยากลุ่มที่หนึ่ง เป็นสำเนียงของชาวอำเภอมหาราช อำเภอบางปะหัน อำเภอบางไทร
ส่วนกลุ่มที่สอง เป็นสำเนียงของชาวอำเภอบางบาล อำเภอนครหลวง และอำเภอพระนครศรีอยุธยา
ภาษาถิ่นย่อยอยุธยาตะวันออก เป็นสำเนียงของชาวอำเภอภาชี อำเภอบางปะอิน
ส่วนอำเภอที่เหลือจะใช้ภาษาถิ่น มีลักษณะเป็นลูกผสมกับสำเนียงจังหวัดใกล้เคียงกัน จนไม่สามารถจัด
เข้ากลุ่มภาษาถิ่นย่อยของอยุธยาทั้งสามกลุ่มได้
ภาษาถิ่นกลาง ภาษาถิ่นที่ใช้สื่อสารอยู่ในบางจังหวัดของภาคกลาง เช่น เพชรบุรี กาญจนบุรี สุพรรณบุรี
ราชบุรี นครปฐม อ่างทอง และพระนครศรีอยุธยา เป็นต้น ภาษาถิ่นที่ใช้สื่อสารอยู่ในจังหวัดเหล่านี้ มีสำเนียงพูด
ที่แตกต่างกันออกไป จะมีลักษณะเพี้ยนเสียงไปจากภาษากลางที่เป็นภาษามาตรฐาน

4) OTOP สินค้าพื้นเมืองและของที่ระลึก

จังหวัดพระนครศรีอยุธยา มีผู้ประกอบการสินค้า OTOP จำนวน 1,485 ราย ในทุกอำเภอมี
จำนวนผลิตภัณฑ์ทั้งสิ้น 3,116 ชนิด แบ่งเป็นผลิตภัณฑ์อาหาร 1,450 ผลิตภัณฑ์ ผลิตภัณฑ์ของใช้ 969
ผลิตภัณฑ์ ผลิตภัณฑ์สมุนไพรที่ไม่ใช่อาหาร 318 ผลิตภัณฑ์ เครื่องดื่ม 168 ผลิตภัณฑ์ และผลิตภัณฑ์เสื้อผ้า
และเครื่องแต่งกาย 216 ผลิตภัณฑ์ นอกจากนี้จังหวัดพระนครศรีอยุธยาได้มีการสนับสนุนผลิตภัณฑ์ OTOP
เพื่อเป็นการสร้างงาน สร้างรายได้ให้กับประชาชน โดยในปีงบประมาณ พ.ศ. 2562 ที่ผ่านมา มียอดจำหน่าย
ผลิตภัณฑ์ OTOP ทั้งสิ้นจำนวน 369,064,194.00 บาท

จังหวัดพระนครศรีอยุธยา ได้ดำเนินการคัดสรรสุดยอดหนึ่งตำบล หนึ่งผลิตภัณฑ์ไทย ทูรรอบ 3 ปี
โดยล่าสุดเมื่อปี พ.ศ.2562 ได้พิจารณาจำนวน 200 ผลิตภัณฑ์ ดังนี้

1. ระดับ 5 ดาว จำนวน 8 ผลิตภัณฑ์
2. ระดับ 4 ดาว จำนวน 23 ผลิตภัณฑ์
3. ระดับ 3 ดาว จำนวน 54 ผลิตภัณฑ์
4. ระดับ 2 ดาว จำนวน 81 ผลิตภัณฑ์
5. ระดับ 1 ดาว จำนวน 41 ผลิตภัณฑ์



น้ำฟริกทรงเครื่อง



เมล่อน



เบญจรงค์

ภาพที่ 28 ตัวอย่างผลิตภัณฑ์ OTOP ของจังหวัดพระนครศรีอยุธยา



ตารางที่ 38 สรุปยอดจำหน่ายผลิตภัณฑ์หนึ่งตำบล หนึ่งผลิตภัณฑ์ (OTOP) ปีงบประมาณ พ.ศ. 2562

ที่	อำเภอ	รายการ	จำนวน กลุ่ม	ยอดจำหน่าย (บาท)		รวม(บาท)
				ในประเทศ	ต่างประเทศ	
				(บาท)	(บาท)	
1	พระนครศรีอยุธยา	อาหาร	85	20,216,000.00	320,000.00	20,536,000.00
2		เครื่องดื่ม	7	1,609,000.00	150,000.00	1,759,000.00
3		ผ้า เครื่องแต่งกาย	10	2,808,000.00	-	2,808,000.00
4		ของใช้ ของตกแต่ง ของที่ระลึก	56	19,165,500.00	200,000.00	19,365,500.00
5		สมุนไพรที่ไม่ใช่ อาหาร	9	4,713,000.00	-	4,713,000.00
6	ท่าเรือ	อาหาร	38	2,198,700.00	-	2,198,700.00
7		เครื่องดื่ม	7	217,500.00	-	217,500.00
8		ผ้า เครื่องแต่งกาย	4	2,375,400.00	300,800.00	2,676,200.00
9		ของใช้ ของตกแต่ง ของที่ระลึก	24	3,917,700.00	800,000.00	4,717,700.00
10		สมุนไพรที่ไม่ใช่ อาหาร	9	86,950.00	-	86,950.00
11	นครหลวง	อาหาร	1	1,258,000.00	-	1,258,000.00
12		เครื่องดื่ม	-	-	-	-
13		ผ้า เครื่องแต่งกาย	4	28,500.00	-	28,500.00
14		ของใช้ ของตกแต่ง ของที่ระลึก	39	34,407,500.00	9,090,000.00	43,497,500.00
15		สมุนไพรที่ไม่ใช่ อาหาร	-	-	-	-
16	บางไทร	อาหาร	42	12,346,220.00	3,052,300.00	15,398,520.00
17		เครื่องดื่ม	3	892,500.00	-	892,500.00
18		ผ้า เครื่องแต่งกาย	3	788,450.00	250,000.00	1,038,450.00
19		ของใช้ ของตกแต่ง ของที่ระลึก	20	8,802,400.00	4,753,000.00	13,555,400.00
20		สมุนไพรที่ไม่ใช่ อาหาร	2	708,750.00	-	708,750.00
21	บางบาล	อาหาร	49	13,934,500.00	-	13,934,500.00
22		เครื่องดื่ม	3	526,000.00	-	526,000.00
23		ผ้า เครื่องแต่งกาย	5	1,942,000.00	-	1,942,000.00
24		ของใช้ ของตกแต่ง ของที่ระลึก	19	3,623,600.00	-	3,623,600.00



ที่	อำเภอ	รายการ	จำนวน กลุ่ม	ยอดจำหน่าย (บาท)		รวม(บาท)
				ในประเทศ	ต่างประเทศ	
				(บาท)	(บาท)	
25		สมุนไพรมะขาม อาหาร	7	1,148,200.00	-	1,148,200.00
26	บางปะอิน	อาหาร	82	3,589,336.00	-	3,589,336.00
27		เครื่องดื่ม	9	398,914.00	-	398,914.00
28		ผ้า เครื่องแต่งกาย	21	2,233,010.00	-	2,233,010.00
29		ของใช้ ของตกแต่ง ของที่ระลึก	40	9,331,252.00	-	9,331,252.00
30		สมุนไพรมะขาม อาหาร	28	2,277,347.00	-	2,277,347.00
31	บางปะหัน	อาหาร	19	6,925,000.00	-	6,925,000.00
32		เครื่องดื่ม	-	-	-	-
33		ผ้า เครื่องแต่งกาย	-	-	-	-
34		ของใช้ ของตกแต่ง ของที่ระลึก	39	16,541,000.00	-	16,541,000.00
35		สมุนไพรมะขาม อาหาร	2	2,700,000.00	895,000.00	3,595,000.00
36	ผักไห่	อาหาร	11	1,575,250.00	-	1,575,250.00
37		เครื่องดื่ม	-	-	-	-
38		ผ้า เครื่องแต่งกาย	-	-	-	-
39		ของใช้ ของตกแต่ง ของที่ระลึก	7	6,620,400.00	5,632,000.00	12,252,400.00
40		สมุนไพรมะขาม อาหาร	2	720,000.00	-	720,000.00
41	ภาชี	อาหาร	26	5,656,500.00	-	5,656,500.00
42		เครื่องดื่ม	-	-	-	-
43		ผ้า เครื่องแต่งกาย	5	1,186,000.00	-	1,186,000.00
44		ของใช้ ของตกแต่ง ของที่ระลึก	8	975,500.00	-	975,500.00
45		สมุนไพรมะขาม อาหาร	2	171,000.00	-	171,000.00
46	ลาดบัวหลวง	อาหาร	14	6,414,370.00	200,000.00	6,614,370.00
47		เครื่องดื่ม	1	917,000.00	-	917,000.00
48		ผ้า เครื่องแต่งกาย	2	2,106,900.00	-	2,106,900.00
49		ของใช้ ของตกแต่ง	13	4,532,310.00	-	4,532,310.00



ที่	อำเภอ	รายการ	จำนวน กลุ่ม	ยอดจำหน่าย (บาท)		รวม(บาท)
				ในประเทศ	ต่างประเทศ	
				(บาท)	(บาท)	
		ของที่ระลึก				
50		สมุนไพรที่ไม่ใช่ อาหาร	-	-	-	-
51	วังน้อย	อาหาร	19	10,881,500.00	-	10,881,500.00
52		เครื่องดื่ม	5	664,400.00	130,000.00	794,400.00
53		ผ้า เครื่องแต่งกาย	7	3,510,600.00	350,000.00	3,860,600.00
54		ของใช้ ของตกแต่ง ของที่ระลึก	15	1,803,400.00	470,000.00	2,273,400.00
55		สมุนไพรที่ไม่ใช่ อาหาร	3	130,800.00	-	130,800.00
56	เสนา	อาหาร	60	11,293,250.00	-	11,293,250.00
57		เครื่องดื่ม	5	1,397,500.00	-	1,397,500.00
58		ผ้า เครื่องแต่งกาย	13	3,734,800.00	-	3,734,800.00
59		ของใช้ ของตกแต่ง ของที่ระลึก	40	4,384,200.00	-	4,384,200.00
60		สมุนไพรที่ไม่ใช่ อาหาร	5	213,400.00	-	213,400.00
61	บางซ้าย	อาหาร	11	723,800.00	-	723,800.00
62		เครื่องดื่ม	-	-	-	-
63		ผ้า เครื่องแต่งกาย	3	2,510,300.00	-	2,510,300.00
64		ของใช้ ของตกแต่ง ของที่ระลึก	18	12,879,900.00	-	12,879,900.00
65		สมุนไพรที่ไม่ใช่ อาหาร	1	101,000.00	-	101,000.00
66	อุทัย	อาหาร	26	7,158,700.00	-	7,158,700.00
67		เครื่องดื่ม	6	1,981,305.00	-	1,981,305.00
68		ผ้า เครื่องแต่งกาย	4	2,348,510.00	-	2,348,510.00
69		ของใช้ ของตกแต่ง ของที่ระลึก	9	6,636,340.00	-	6,636,340.00
70		สมุนไพรที่ไม่ใช่ อาหาร	2	628,740.00	-	628,740.00
71	มหาราช	อาหาร	92	45,899,640.00	-	45,899,640.00
72		เครื่องดื่ม	2	67,800.00	-	67,800.00
73		ผ้า เครื่องแต่งกาย	1	450,000.00	-	450,000.00



ที่	อำเภอ	รายการ	จำนวน กลุ่ม	ยอดจำหน่าย (บาท)		รวม(บาท)
				ในประเทศ	ต่างประเทศ	
				(บาท)	(บาท)	
74		ของใช้ ของตกแต่ง ของที่ระลึก	23	2,291,200.00	-	2,291,200.00
75		สมุนไพรที่ไม่ใช่ อาหาร	1	9,200.00	-	9,200.00
76	บ้านแพรก	อาหาร	20	3,947,450.00	450,000.00	4,397,450.00
77		เครื่องดื่ม	1	32,000.00	-	32,000.00
78		ผ้า เครื่องแต่งกาย	2	59,000.00	-	59,000.00
79		ของใช้ ของตกแต่ง ของที่ระลึก	15	2,839,600.00	-	2,839,600.00
80		สมุนไพรที่ไม่ใช่ อาหาร	3	857,300.00	-	857,300.00
รวม			1,189	342,021,094.00	27,043,100.00	369,064,194.00

ที่มา : กรมการพัฒนาชุมชน

หมายเหตุ : ข้อมูล ณ ธันวาคม พ.ศ. 2562

ประเด็นการพิจารณา ผลการพัฒนาผลิตภัณฑ์ OTOP ของจังหวัดพระนครศรีอยุธยาที่ผ่านมา ส่งผลให้รายได้จากการจำหน่ายสินค้า OTOP เพิ่มสูงขึ้นอย่างต่อเนื่อง แต่ยังมีอัตราการเพิ่มของรายได้ต่ำกว่าค่าเฉลี่ยของประเทศ ซึ่งประเด็นปัญหาของการพัฒนาผลิตภัณฑ์ OTOP ได้แก่

- ส่วนใหญ่ผู้ประกอบการมีอายุค่อนข้างสูงวัย และผลิตภัณฑ์ OTOP ของจังหวัดพระนครศรีอยุธยา ส่วนใหญ่เป็นงานฝีมือที่ใช้ทักษะความละเอียดและความชำนาญค่อนข้างสูง เช่น หัวไขนจาลอง เครื่องจักรสานต่าง ๆ ปลายตะเพียนสาน ตะกร้าหวาย ทำให้ขาดแรงงานฝีมือ และไม่สามารถรับงานในปริมาณมากได้

- ด้านการผลิต ขาดวัตถุดิบ ขาดเครื่องมือการผลิตที่ทันสมัย ขาดทักษะ/นวัตกรรมในการผลิต วัตถุดิบที่ใช้ในการผลิตมีคุณภาพไม่สม่ำเสมอ

- การพัฒนาผลิตภัณฑ์อาจจะไม่ตรงตามความต้องการของผู้บริโภค

- ด้านการตลาด ไม่มีการพัฒนารูปแบบของบรรจุภัณฑ์ ผลิตภัณฑ์บางกลุ่มยังขาดการรับรองมาตรฐาน และขาดการส่งเสริมช่องทางการตลาดโดยเฉพาะช่องทางการจัดจำหน่ายทางพาณิชย์อิเล็กทรอนิกส์ หรือ อี-คอมเมิร์ซ

8. ทรัพยากรธรรมชาติ

หากพิจารณาข้อมูลด้านทรัพยากรธรรมชาติและสิ่งแวดล้อม ของจังหวัดพระนครศรีอยุธยา พบว่า ผลตรวจวัดคุณภาพน้ำ (WQI) มีค่าเท่ากับ 61 คะแนน (ลำดับที่ 51 ของประเทศ) สัดส่วนจำนวนวันที่มีคุณภาพอากาศ (ค่า AQI) อยู่ในเกณฑ์มาตรฐาน มีค่าเท่ากับ ร้อยละ 91.76 (ลำดับที่ 30 ของประเทศ)

สัดส่วนขยะมูลฝอยชุมชนที่ถูกนำไปใช้ประโยชน์ เท่ากับ ร้อยละ 25.30 (ลำดับที่ 50 ของประเทศ) สัดส่วนของขยะมูลฝอยชุมชนที่ได้รับการจัดการอย่างถูกต้อง เท่ากับ ร้อยละ 78.71 (ลำดับที่ 21 ของประเทศ)



ซึ่งมีแนวโน้มเพิ่มสูงขึ้น จากปี พ.ศ. 2558 ที่มีสัดส่วนเพียงร้อยละ 16.65 ส่งผลให้ลำดับของจังหวัดที่มีการจัดการขยะมูลฝอยอย่างถูกต้อง จากลำดับที่ 61 เป็นลำดับที่ 21

ปริมาณขยะมูลฝอย เท่ากับ 1,038 ตันต่อวัน (ลำดับที่ 58 ของประเทศ) และปริมาณการจัดการกากอุตสาหกรรมอันตรายที่เข้าสู่ระบบการจัดการ เท่ากับ 94,052.11 ตัน (ลำดับที่ 72 ของประเทศ)

จำนวนเรื่องร้องเรียนด้านปัญหามลพิษที่ได้รับแจ้งทั้งหมดในพื้นที่ เท่ากับ 8 เรื่อง (ลำดับที่ 60 ของประเทศ) สัดส่วนมูลค่าความเสียหายทางเศรษฐกิจที่เกิดจากภัยธรรมชาติ ต่อมูลค่าผลิตภัณฑ์มวลรวมจังหวัด เท่ากับ ร้อยละ 0.02 (ลำดับที่ 27 ของประเทศ) และจำนวนผู้เสียชีวิตจากภัยธรรมชาติ เท่ากับ 5 ราย (ลำดับที่ 67 ของประเทศ)

สัดส่วนพื้นที่ที่ (หมู่บ้าน) ประสบอุทกภัย และภัยแล้ง เท่ากับ ร้อยละ 32.25 (ลำดับที่ 37 ของประเทศ)จำนวนอาสาสมัครป้องกันภัยฝ่ายพลเรือน (อปพร.) เท่ากับ 14,869 คน (ลำดับที่ 32 ของประเทศ) และจำนวนระบบพยากรณ์และอุปกรณ์เตือนภัยล่วงหน้าในพื้นที่ เท่ากับ 3 ชั้น (ลำดับที่ 56 ของประเทศ)

ตารางที่ 39 ตัวชี้วัดด้านทรัพยากรธรรมชาติและสิ่งแวดล้อม

ตัวชี้วัดด้านทรัพยากรธรรมชาติและสิ่งแวดล้อม	ค่าเฉลี่ย	จังหวัดพระนครศรีอยุธยา		
		ค่าสถิติ	หน่วย	ลำดับ
(2560)ผลตรวจวัดคุณภาพน้ำ (WQI)	55	61	คะแนน (1-100)	51
(2560)สัดส่วนจำนวนวันที่มีคุณภาพอากาศ (ค่า AQI) อยู่ในเกณฑ์มาตรฐาน	97.33	91.76	ร้อยละ	30
(2560)สัดส่วนขยะมูลฝอยชุมชนที่ถูกนำไปใช้ประโยชน์	33.37	25.43	ร้อยละ	50
(2560)สัดส่วนของขยะมูลฝอยชุมชนที่ได้รับการจัดการอย่างถูกต้อง	68.14	78.71	ร้อยละ	21
(2560)ปริมาณขยะมูลฝอย	811	1,038	ตันต่อวัน	58
(2560)ปริมาณการจัดการกากอุตสาหกรรมอันตรายที่เข้าสู่ระบบการจัดการ	24,031.47	94,052.11	ตัน	72
(2559)จำนวนเรื่องร้องเรียนด้านปัญหามลพิษที่ได้รับแจ้งทั้งหมดในพื้นที่	6	8	เรื่อง	60
(2559)สัดส่วนมูลค่าความเสียหายทางเศรษฐกิจที่เกิดจากภัยธรรมชาติ ต่อมูลค่าผลิตภัณฑ์มวลรวมจังหวัด	0.05	0.02	ร้อยละ	27
(2559)จำนวนผู้เสียชีวิตจากภัยธรรมชาติ	2	5	ราย	67
(2559)สัดส่วนพื้นที่ที่ (หมู่บ้าน) ประสบอุทกภัย และภัยแล้ง	37.48	32.25	ร้อยละ	37
(2559)มูลค่าความเสียหายจากอุทกภัย และภัยแล้ง	13,070,620	0	บาท	1
(2560)สัดส่วนประชากรผู้ประสบอุทกภัย	6.08	0	ร้อยละ	1
(2560)จำนวนอาสาสมัครป้องกันภัยฝ่ายพลเรือน (อปพร.)	15,731	14,869	คน	32
(2560)จำนวนระบบพยากรณ์และอุปกรณ์เตือนภัยล่วงหน้าในพื้นที่	41	3	ชั้น	56

ที่มา : ระบบฐานข้อมูลโครงการพัฒนาศักยภาพในการเชื่อมโยงและจัดทำแผนยุทธศาสตร์เพื่อสนับสนุนการพัฒนาในระดับพื้นที่ สำนักงานปลัดกระทรวงมหาดไทย

หมายเหตุ : (ปี พ.ศ. ของข้อมูล)ชื่อตัวชี้วัด

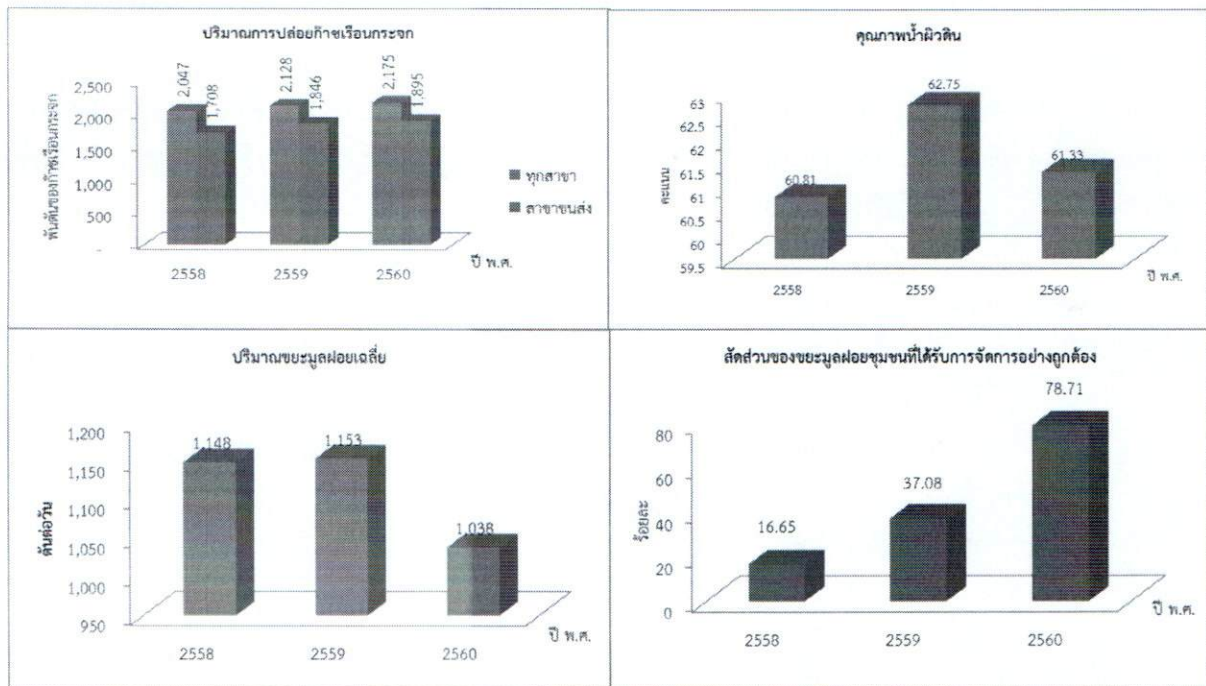

ภาพที่ 29 ด้านทรัพยากรธรรมชาติและสิ่งแวดล้อม

ที่มา : ระบบฐานข้อมูลโครงการพัฒนาศักยภาพในการเชื่อมโยงและจัดทำแผนยุทธศาสตร์เพื่อสนับสนุนการพัฒนาในระดับพื้นที่ สำนักงานปลัดกระทรวงมหาดไทย

1) น้ำ

จังหวัดพระนครศรีอยุธยาเป็นจังหวัดที่มีความอุดมสมบูรณ์ด้านทรัพยากรน้ำ โดยมีแม่น้ำไหลผ่าน 4 สาย ได้แก่ แม่น้ำเจ้าพระยา แม่น้ำป่าสัก แม่น้ำลพบุรี และแม่น้ำน้อย และมีคลองธรรมชาติ 437 สาย คลองชลประทาน 626 สาย

แม่น้ำเจ้าพระยา เริ่มจากปากแม่น้ำโพจังหวัดนครสวรรค์ ผ่านเขื่อนเจ้าพระยาที่จังหวัดชัยนาท ไหลผ่านจังหวัดสิงห์บุรี จังหวัดอ่างทอง เข้าเขตจังหวัดพระนครศรีอยุธยาทางทิศตะวันตกเฉียงเหนือผ่านอำเภอบางบาล อำเภوبرนครศรีอยุธยา อำเภอบางปะอิน และอำเภอบางไทร รวมความยาวของแม่น้ำนี้ไหลผ่านจังหวัดพระนครศรีอยุธยา ประมาณ 55 กิโลเมตร มีความกว้างประมาณ 85-90 เมตร

แม่น้ำป่าสัก ต้นกำเนิดมาจากเทือกเขาเพชรบูรณ์ในเขตพื้นที่อำเภอด่านซ้าย ซึ่งอยู่ทางตอนใต้ของจังหวัดเลย จากนั้นไหลผ่านจังหวัดเพชรบูรณ์ จังหวัดลพบุรี จังหวัดสระบุรี ไหลเข้าเขตจังหวัดพระนครศรีอยุธยา ที่อำเภอกำแพงไพล อำเภอนครหลวง แล้วไหลไปรวมกับแม่น้ำเจ้าพระยาที่อำเภوبرนครศรีอยุธยา หน้าวัดพนัญเชิงวรวิหาร ความยาวที่ไหลผ่านจังหวัดพระนครศรีอยุธยา ประมาณ 52 กิโลเมตร มีความกว้างประมาณ 85-90 เมตร

แม่น้ำลพบุรี เป็นลำน้ำธรรมชาติเริ่มต้นที่ตำบลม่วงหมี่ อำเภอมือง จังหวัดสิงห์บุรี ไหลผ่านจังหวัดลพบุรี เข้าเขตจังหวัดพระนครศรีอยุธยา ที่อำเภอบ้านแพรก อำเภอมหาราช อำเภอบางปะหัน และอำเภوبرนครศรีอยุธยา แล้วไหลไปบรรจบกับแม่น้ำป่าสักที่หน้าวัดตองปุในเขตอำเภوبرนครศรีอยุธยาความยาวที่ไหลผ่านจังหวัดพระนครศรีอยุธยา ประมาณ 62.5 กิโลเมตร มีความกว้างประมาณ 50-90 เมตร



แม่น้ำน้อย เป็นลำน้ำธรรมชาติรับน้ำจากแม่น้ำเจ้าพระยาเหนือเขื่อนเจ้าพระยาที่ประตูระบายน้ำบรมธาตุ ไหลผ่านจังหวัดชัยนาท จังหวัดสิงห์บุรี จังหวัดอ่างทอง เข้าเขตจังหวัดพระนครศรีอยุธยาที่อำเภอผักไห่ อำเภอเสนา และอำเภอบางไทร ไปบรรจบกับแม่น้ำเจ้าพระยาที่ตำบลบางไทร ความยาวที่ไหลผ่านจังหวัดพระนครศรีอยุธยา ประมาณ 30 กิโลเมตร มีความกว้างประมาณ 50-90 เมตร (ที่มา : สำนักงานเจ้าท่าภูมิภาคสาขาอยุธยา ข้อมูล : ณ วันที่ 30 พฤศจิกายน 2561)

คลองที่สำคัญ ได้แก่ คลองบางบาล คลองบางปลาหมอ คลองบางหลวง คลองมหาราช คลองบางแก้ว คลองลาดชะโด คลองบางพระครู คลองกุฎี คลองลาดชิด คลองนาคู คลองพระยาบันลือ คลองขุนศรี คลองไผ่พระ คลองกกแก้ว คลองร่มไทร และคลองปากกระราน เป็นต้น แหล่งน้ำที่มีกักเก็บน้ำ ได้แก่

- อ่างเก็บน้ำ 2 อ่าง ปริมาตรกักเก็บ 3,212,400 ลบ.ม.
- 1. โครงการสระเก็บน้ำพระบรมราชานุสาวรีย์สมเด็จพระสุริโยทัย ปริมาตรกักเก็บ 1,209,000 ลบ.ม.
- 2. โครงการพระบรมราชานุสาวรีย์สมเด็จพระนเรศวรมหาราช ปริมาตรกักเก็บ 2,003,400 ลบ.ม.
- หนองน้ำ 34 แห่ง ปริมาตรกักเก็บ 1,915,760 ลบ.ม.
- บึง 4 แห่ง ปริมาตรกักเก็บ 430,000 ลบ.ม.
- คลองธรรมชาติ 77 แห่ง ปริมาตรกักเก็บ 3,697,460 ลบ.ม.
- บ่อ/สระ 2 แห่ง ปริมาตรกักเก็บ 30,000 ลบ.ม.

ปริมาณน้ำ

- ปริมาณน้ำฝนเฉลี่ยในจังหวัด 1,200 มม./ปี
- ใช้น้ำจากเขื่อนภูมิพล, เขื่อนสิริกิติ์, เขื่อนป่าสัก

ความต้องการใช้น้ำในด้านต่าง ๆ

- ด้านเกษตรกรรม ฤดูแล้ง 600 ล้านลูกบาศก์เมตร. ฤดูฝน 1,200 ล้านลูกบาศก์เมตร.
- อุปโภค-บริโภค 24 ล้านลูกบาศก์เมตร. (ที่มา : โครงการชลประทานพระนครศรีอยุธยาข้อมูล :

ณ วันที่ 30 พฤศจิกายน พ.ศ.2561)

(1) พื้นที่ชลประทาน

พื้นที่ชลประทานในเขตจังหวัดพระนครศรีอยุธยา จำนวน 1,203,782 ไร่ มีโครงการชลประทานที่สำคัญรวม 13 โครงการ อยู่ภายใต้การควบคุมดูแลของสำนักชลประทานที่ 10 - 12 ดังนี้

สำนักชลประทานที่ 10	ดูแล 7 โครงการ	พื้นที่	ไร่
1. โครงการส่งน้ำและบำรุงรักษาโคกกะเทียม	พื้นที่โครงการ	42,292	ไร่
2. โครงการส่งน้ำและบำรุงรักษาเรียงราง	พื้นที่โครงการ	92,878	ไร่
3. โครงการส่งน้ำและบำรุงรักษาคลองเพรียว - เสาไห้	พื้นที่โครงการ	12,680	ไร่
4. โครงการส่งน้ำและบำรุงรักษาป่าสักใต้	พื้นที่โครงการ	189,592	ไร่
5. โครงการส่งน้ำและบำรุงรักษานครหลวง	พื้นที่โครงการ	343,454	ไร่
6. โครงการส่งน้ำและบำรุงรักษามหาราช	พื้นที่โครงการ	120,008	ไร่
7. โครงการส่งน้ำและบำรุงรักษาบางบาล	พื้นที่โครงการ	168,835	ไร่
สำนักชลประทานที่ 11	ดูแล 3 โครงการ	พื้นที่	ไร่
1. โครงการส่งน้ำและบำรุงรักษารังสิตเหนือ	พื้นที่โครงการ	35,445	ไร่
2. โครงการส่งน้ำและบำรุงรักษาเจ้าเจ็ด - บางยี่หนพื้นที่โครงการ		308,417	ไร่



3. โครงการส่งน้ำและบำรุงรักษาพระยาบันลือ	พื้นที่โครงการ	43,355	ไร่
สำนักชลประทานที่ 12 คูแล 3 โครงการ	พื้นที่	204,954	ไร่
1. โครงการส่งน้ำและบำรุงรักษาขามเฒ่า	พื้นที่โครงการ	21,704	ไร่
2. โครงการส่งน้ำและบำรุงรักษาผักไห่	พื้นที่โครงการ	165,650	ไร่
3. โครงการส่งน้ำและบำรุงรักษาชันสูตร	พื้นที่โครงการ	17,600	ไร่

ตารางที่ 40 สรุปพื้นที่ชลประทานแยกรายอำเภอ

อำเภอ	พื้นที่ชลประทาน (ไร่)
พระนครศรีอยุธยา	39,233
ท่าเรือ	65,746
นครหลวง	60,339
ภาชี	59,888
ผักไห่	100,769
บางปะหัน	66,488
อุทัย	92,159
บางปะอิน	75,722
บางไทร	98,286
บางบาล	64,813
บ้านแพรก	19,977
ลาดบัวหลวง	99,010
บางซ้าย	83,040
เสนา	112,255
มหาราช	55,500
วังน้อย	110,557
รวม	1,203,782

ตารางที่ 41 ข้อมูลแหล่งน้ำพื้นที่พัฒนาโดยกรมชลประทาน

ขนาด	ประเภท	ชื่อ	สถานที่ตั้ง	ปริมาณ ความจุ (ลบ.ม.)	ปริมาณ ความจุเก็บกัก (ลบ.ม.)	พื้นที่ โครงการ (ไร่)	พื้นที่ ชลประทาน (ไร่)	พื้นที่รับ ประโยชน์ (ไร่)
โครงการชลประทานขนาดเล็ก								
เล็ก	อ่างเก็บ น้ำ	อ่าง หนองบอน	ต.โพธิ์แดง อ.บางไทร จ.พระนครศรีอยุธยา	180,000	180,000	-	- *(อุบ.โภค)	540
เล็ก	อ่างเก็บ น้ำ	อ่างหนองลาด สวาย	ต.โพธิ์แดง อ.บางไทร จ.พระนครศรีอยุธยา	160,000	160,000	-	- *(อุบ.โภค)	540
เล็ก	อื่นๆ	ทรบ.หนอง ขโมย	ต.โพธิ์แดง อ.บางไทร จ.พระนครศรีอยุธยา	130,000	130,000	-	- *(อุบ.โภค)	540
โครงการชลประทานอันเนื่องมาจากพระราชดำริ								



ขนาด	ประเภท	ชื่อ	สถานที่ตั้ง	ปริมาณ ความจุ (ลบ.ม.)	ปริมาณ ความจุเก็บกัก (ลบ.ม.)	พื้นที่ โครงการ (ไร่)	พื้นที่ ชลประทาน (ไร่)	พื้นที่รับ ประโยชน์ (ไร่)
กลาง	แก้มลิง	โครงการพระบรมราชานุสาวรีย์สมเด็จพระนเรศวรมหาราช	ต.บ้านใหม่ อ.พระนครศรีอยุธยา จ.พระนครศรีอยุธยา	2,203,400	2,203,400	1,745	611	672
กลาง	แก้มลิง	โครงการสระเก็บน้ำพระราชนุสาวรีย์สมเด็จพระศรีสุริเยทัย	ต.ภูเขาทอง อ.พระนครศรีอยุธยา จ.พระนครศรีอยุธยา	1,209,000	1,209,000	1,171	921	921
ใหญ่	แก้มลิง	โครงการแก้มลิงบางบาล	ต.บางบาล อ.บางบาล จ.พระนครศรีอยุธยา	130,000,000	130,000,000	27,450	27,450	27,450

ที่มา : โครงการชลประทานพระนครศรีอยุธยา

หมายเหตุ : ข้อมูล ณ วันที่ 31 ธันวาคม พ.ศ. 2560

(2) ทรัพยากรน้ำบาดาล

ลักษณะทางธรณีวิทยา จังหวัดพระนครศรีอยุธยา ตั้งอยู่ในบริเวณที่ราบลุ่มภาคกลางตอนใต้ ทำให้ลึกลงไปได้พื้นดินของจังหวัดพระนครศรีอยุธยา เป็นแหล่งกักตุนน้ำขนาดใหญ่ เมื่อดกวดและทรายมีขนาดใหญ่และมีลักษณะกลมมน น้ำบาดาลสะสมตัวอยู่ระหว่างช่องว่างและเม็ดกรวดและทรายแทรกสลับอยู่กับชั้นดินเหนียว ทำให้มีชั้นน้ำบาดาลหลายชั้น และเป็นชั้นน้ำที่แผ่ขยายออกไปเป็นแนวราบอย่างกว้างขวาง มีคุณสมบัติทางอุทกธรณีวิทยาเฉพาะตัว ซึ่งเป็นลักษณะที่พบอยู่ในชั้นน้ำบาดาลส่วนใหญ่ของที่ราบลุ่มภาคกลางตอนใต้ กล่าวคือ น้ำบาดาลแต่ละชั้น จะมีดินเหนียวรองรับอยู่ด้านล่าง และปิดทับอยู่ด้านบนจัดเป็นชั้นน้ำบาดาลใต้แรงดัน (Confined aquifer) โดยในปีงบประมาณ พ.ศ. 2562 มีจำนวนบ่อน้ำบาดาลที่ได้รับอนุญาตใช้น้ำบาดาลทั้งหมด 1,199 บ่อ และมีปริมาณน้ำที่อนุญาตให้ใช้ เท่ากับ 220,562 ลูกบาศก์เมตร

ตารางที่ 42 จำนวนบ่อน้ำบาดาลที่ได้รับอนุญาตใช้น้ำบาดาลทั้งหมด ในประจำปีงบประมาณ พ.ศ. 2560 -2562

หน่วย : บ่อ

ประเภท	ปีงบประมาณ พ.ศ. 2560	ปีงบประมาณ พ.ศ. 2561	ปีงบประมาณ พ.ศ. 2562
อุปโภคหรือบริโภค	347	466	530
เกษตรกรรม	64	74	83
ธุรกิจ	536	553	586
รวม	947	1,093	1,199

ที่มา : สำนักงานทรัพยากรธรรมชาติและสิ่งแวดล้อมจังหวัดพระนครศรีอยุธยา



ส่วนที่ 2

ยุทธศาสตร์การพัฒนากองครักษ์ปกครองส่วนท้องถิ่น

1. ความสัมพันธ์ระหว่างแผนพัฒนาระดับมหภาพ

1) แผนยุทธศาสตร์ชาติ 20 ปี (พ.ศ. 2561 – 2580)

โดยที่รัฐธรรมนูญแห่งราชอาณาจักรไทย มาตรา 65 กำหนดให้รัฐพึงจัดให้มียุทธศาสตร์ชาติ เป็นเป้าหมายการพัฒนาประเทศอย่างยั่งยืน ตามหลักธรรมาภิบาลเพื่อใช้เป็นกรอบในการจัดทำแผนต่างๆ ให้ สอดคล้องและบูรณาการกันเพื่อให้เกิดเป็นพลังผลักดันร่วมกันไปสู่เป้าหมายดังกล่าว โดยให้เป็นไปตามที่ กำหนดในกฎหมายว่าด้วยการจัดทำยุทธศาสตร์ชาติ และต่อมาได้มีการตราพระราชบัญญัติการจัดทำ ยุทธศาสตร์ชาติ พ.ศ. 2560 มีผลบังคับใช้เมื่อวันที่ 1 สิงหาคม 2560 โดยกำหนดให้มีการแต่งตั้ง คณะกรรมการยุทธศาสตร์ชาติ เพื่อรับผิดชอบในการจัดทำร่างยุทธศาสตร์ชาติ กำหนดวิธีการการมีส่วนร่วม ของประชาชนในการจัดทำร่างยุทธศาสตร์ชาติ ในการติดตาม การตรวจสอบ และการประเมินผล รวมทั้ง กำหนดมาตรการส่งเสริมและสนับสนุนให้ประชาชนทุกภาคส่วนดำเนินการให้สอดคล้องกับยุทธศาสตร์ชาติ

เพื่อให้เป็นไปตามที่กำหนดในพระราชบัญญัติการจัดทำ ยุทธศาสตร์ชาติ พ.ศ. 2560 คณะกรรมการยุทธศาสตร์ชาติได้แต่งตั้งคณะกรรมการจัดทำยุทธศาสตร์ชาติด้านต่างๆ รวม 6 คณะอัน ประกอบด้วย คณะกรรมการจัดทำยุทธศาสตร์ชาติด้านความมั่นคง คณะกรรมการจัดทำยุทธศาสตร์ชาติด้าน การสร้างความสามารถในการแข่งขัน คณะกรรมการจัดทำยุทธศาสตร์ชาติด้านการพัฒนาและเสริมสร้าง ศักยภาพทรัพยากรมนุษย์ คณะกรรมการจัดทำยุทธศาสตร์ชาติด้านการสร้างโอกาสและความเสมอภาคทาง สังคม คณะกรรมการจัดทำยุทธศาสตร์ชาติด้านการสร้างการเติบโตบนคุณภาพชีวิตที่เป็นมิตรต่อสิ่งแวดล้อม และคณะกรรมการจัดทำยุทธศาสตร์ชาติด้านการปรับสมดุลและพัฒนาระบบการบริหารจัดการภาครัฐ เพื่อ รับผิดชอบในการดำเนินการจัดทำร่างยุทธศาสตร์ชาติให้เป็นไปตามหลักเกณฑ์ วิธีการ และเงื่อนไขที่กำหนด ตลอดจนได้จัดให้มีการรับฟังความคิดเห็นของประชาชนและหน่วยงานของรัฐที่เกี่ยวข้องอย่างกว้างขวางเพื่อ ประกอบการพิจารณาจัดทำร่างยุทธศาสตร์ชาติตามที่กฎหมายกำหนดแล้ว

ยุทธศาสตร์ชาติ 20 ปี (พ.ศ. 2561 - 2580) เป็นยุทธศาสตร์ชาติฉบับแรกของประเทศไทย ตามรัฐธรรมนูญแห่งราชอาณาจักรไทย ซึ่งจะต้องนำไปสู่การปฏิบัติเพื่อให้ประเทศไทยบรรลุวิสัยทัศน์ “ประเทศไทยมีความมั่นคง มั่งคั่ง ยั่งยืน เป็นประเทศพัฒนาแล้ว ด้วยการพัฒนาตามหลักปรัชญาของ เศรษฐกิจพอเพียง” ภายในช่วงเวลาดังกล่าว เพื่อความสุขของคนไทยทุกคน

สถานการณ์ แนวโน้ม วิสัยทัศน์ และเป้าหมายในการพัฒนาประเทศ

บทนำ

การพัฒนาประเทศไทยนับตั้งแต่แผนพัฒนาเศรษฐกิจและสังคมแห่งชาติ ฉบับที่ 1 เป็นต้นมา ได้ส่งผลให้ประเทศมีการพัฒนาในทุกมิติ ทั้งในด้านเศรษฐกิจที่ประเทศไทยได้รับการยกระดับเป็นประเทศใน กลุ่มบนของกลุ่มประเทศระดับรายได้ปานกลาง ในด้านสังคมที่มีการพัฒนาคุณภาพชีวิตของประชาชนส่งผลให้ ประเทศไทยหลุดพ้นจากการเป็นประเทศยากจน และในด้านสิ่งแวดล้อมที่ประเทศไทยมีข้อได้เปรียบในความ หลากหลายเชิงนิเวศ อย่างไรก็ตาม ประเทศไทยยังมีความท้าทายต่อการพัฒนาที่สำคัญ อาทิ อัตราการ ขยายตัวทางเศรษฐกิจในปี 2560 ที่ร้อยละ 3.9 ถือว่าอยู่ในระดับต่ำกว่าศักยภาพ เมื่อเทียบกับร้อยละ 6.0 ต่อปี ในช่วงเวลาเกือบ 6 ทศวรรษที่ผ่านมา โดยมีสาเหตุหลักจากการชะลอตัวของการลงทุนภายในประเทศ และสถานการณ์เศรษฐกิจโลกที่ยังไม่ฟื้นตัวได้เต็มที่โครงสร้างเศรษฐกิจไทยที่ยังไม่สามารถขับเคลื่อนด้วย นวัตกรรมได้อย่างเต็มประสิทธิภาพภาคบริการและภาคเกษตรมีผลิตภาพการผลิตในระดับต่ำ ขาดการนำ



เทคโนโลยีเข้ามาเพิ่มประสิทธิภาพในการผลิต ประกอบกับแรงงานไทยยังมีปัญหาเรื่องคุณภาพและสมรรถนะที่ไม่สอดคล้องกับความต้องการในการขับเคลื่อนการพัฒนาของประเทศ

นอกจากนั้น ศักยภาพและคุณภาพของประชากรไทยทุกช่วงวัยยังคงเป็นปัจจัยท้าทายสำคัญต่อการพัฒนาประเทศ แม้ว่าการเข้าถึงระบบบริการสาธารณสุข การศึกษา บริการสาธารณสุข โครงสร้างพื้นฐานต่างๆ และการคุ้มครองทางสังคมอื่น ๆ ของคนไทยมีความครอบคลุมเพิ่มมากขึ้น แต่ยังคงมีปัญหาค่าคุณภาพการให้บริการที่มีมาตรฐานแตกต่างกันระหว่างพื้นที่ ซึ่งเป็นหนึ่งในสาเหตุหลักที่ทำให้ประเทศไทยยังคงมีปัญหาค่าความเหลื่อมล้ำในหลายมิติ ขณะที่ปัญหาด้านความยากจนยังคงเป็นประเด็นท้าทายในการยกระดับการพัฒนาประเทศให้ประชาชนมีรายได้สูงขึ้นและแก้ปัญหาความเหลื่อมล้ำอย่างยั่งยืน ขณะเดียวกัน การวางกลยุทธ์ระยะยาวในการฟื้นฟู การใช้ และการรักษาทรัพยากรอย่างบูรณาการเพื่อการพัฒนาประเทศที่ผ่านมายังขาดความชัดเจน ส่งผลให้ทรัพยากรธรรมชาติและสิ่งแวดล้อมของประเทศยังมีปัญหาการใช้อย่างสิ้นเปลืองและเสื่อมโทรมลงอย่างรวดเร็ว

ทั้งนี้ ปัญหาดังกล่าวข้างต้นมีสาเหตุส่วนหนึ่งมาจากประสิทธิภาพการบริหารจัดการภาครัฐ การพัฒนาประเทศขาดความต่อเนื่องและความยืดหยุ่นในการตอบสนองต่อความต้องการและปัญหาของประชาชน ขณะที่ความมั่นคงภายในประเทศยังมีหลายประเด็นที่ต้องเสริมสร้างให้เกิดความเข้มแข็ง ลดความขัดแย้งทางความคิดและอุดมการณ์ที่มีรากฐานมาจากความเหลื่อมล้ำ ความไม่เสมอภาค การขาดความเชื่อมั่นในกระบวนการยุติธรรม และปัญหาการขาดเสถียรภาพทางการเมืองตลอดจนส่งเสริมคนในชาติให้ยึดมั่นสถาบันหลักเป็นศูนย์รวมจิตใจให้เกิดความรักและความสามัคคี

ในขณะเดียวกัน การเปลี่ยนแปลงโครงสร้างประชากรที่มีสัดส่วนประชากรวัยแรงงานและวัยเด็กที่ลดลงและประชากรสูงอายุที่เพิ่มขึ้นอย่างต่อเนื่อง จะเป็นปัจจัยเสี่ยงสำคัญที่จะทำให้การพัฒนาประเทศในมิติต่าง ๆ มีความท้าทายมากขึ้น ทั้งในส่วนของเสถียรภาพทางการเงินการคลังของประเทศในการจัดสวัสดิการเพื่อดูแลผู้สูงอายุที่เพิ่มสูงขึ้น การลงทุนและการออม การเจริญเติบโตทางเศรษฐกิจของประเทศ ความมั่นคงทางสังคม การบริหารจัดการทรัพยากรธรรมชาติอย่างยั่งยืนซึ่งจะเป็นประเด็นท้าทายต่อการขับเคลื่อนประเทศไปสู่การเป็นประเทศพัฒนาแล้ว

ปัจจัยและแนวโน้มที่คาดว่าจะส่งผลต่อการพัฒนาประเทศ

แม้ว่าประเทศไทยจะมีตำแหน่งที่ตั้งที่สามารถเป็นศูนย์กลางในการเชื่อมโยงในภูมิภาคและเป็นประตูสู่เอเชีย แต่การที่มีอาณาเขตติดกับประเทศเพื่อนบ้านหลายประเทศ ทำให้ปัญหาด้านเขตแดนกับประเทศเพื่อนบ้านยังคงเป็นความท้าทายด้านความมั่นคงในอนาคต นอกจากนี้ ประเทศไทยยังคงต้องให้ความสำคัญกับปัญหาด้านความมั่นคงอื่นๆ ที่มีความซับซ้อน ละเอียดอ่อน และมีความเชื่อมโยงกันหลายมิติ ที่อาจเป็นประเด็นท้าทายต่อการสร้างบรรยากาศความไว้วางใจระหว่างรัฐกับประชาชนและระหว่างประชาชนกับประชาชน ซึ่งรวมถึงการสร้างสามัคคีของคนในชาติที่จะนำไปสู่การแก้ปัญหาความขัดแย้งระหว่างกลุ่มประชากรไทยที่มีแนวคิดและความเชื่อที่แตกต่างกันอย่างยั่งยืนนอกจากนี้ การขยายอิทธิพลและการเพิ่มบทบาทของประชาคมมหาอำนาจ ที่อาจก่อให้เกิดการเปลี่ยนแปลงไปสู่ระบบหลายขั้วอำนาจ หรือเกิดการย้ายขั้วอำนาจทางเศรษฐกิจ ซึ่งอาจส่งผลกระทบต่อเสถียรภาพทางเศรษฐกิจของประเทศในอนาคต ขณะที่องค์กรที่ไม่ใช่รัฐ อาทิ องค์กรระหว่างประเทศ และบริษัทข้ามชาติ จะมีบทบาทมากขึ้นในการกำหนดกฎ ระเบียบ ทิศทางความสัมพันธ์และมาตรฐานสากลต่างๆ ทั้งในด้านความมั่นคง และเศรษฐกิจ รวมทั้งการรวมกลุ่มเศรษฐกิจและการเปิดเสรีในภูมิภาคที่นำไปสู่ความเชื่อมโยงในทุกระบบ อาจก่อให้เกิดความเสี่ยงด้านอาชญากรรมข้ามชาติและเศรษฐกิจนอกระบบ รวมทั้งปัญหายาเสพติด การค้ายาเสพติด และการลักลอบเข้าเมือง



ในทางกลับกัน ความเปลี่ยนแปลงจากโลกาภิวัตน์และความก้าวหน้าทางวิทยาศาสตร์และเทคโนโลยีที่ได้รับการพัฒนาอย่างก้าวกระโดดจะก่อให้เกิดนวัตกรรมอย่างพลิกผัน อาทิ เทคโนโลยีปัญญาประดิษฐ์ อินเทอร์เน็ตในทุกสิ่ง การวิเคราะห์ข้อมูลขนาดใหญ่ หุ่นยนต์และโดรน เทคโนโลยีพันธุกรรมสมัยใหม่ และเทคโนโลยีทางการเงิน ซึ่งตัวอย่างแนวโน้มการพัฒนาเทคโนโลยีอย่างก้าวกระโดดเหล่านี้ คาดว่า จะเป็นปัจจัยสนับสนุนหลักที่ช่วยทำให้เศรษฐกิจโลกและเศรษฐกิจไทยมีแนวโน้มที่จะกลับมาขยายตัวได้เข้มแข็งขึ้น แนวโน้มสำคัญที่จำเป็นต้องมีการติดตามอย่างใกล้ชิด อาทิ การรวมกลุ่มทางการค้าและการลงทุนที่จะมีความหลากหลายเพิ่มมากขึ้น การแข่งขันที่คาดว่าจะรุนแรงขึ้นในการเพิ่มผลิตภาพและสร้างความหลากหลายของสินค้าและบริการที่ตอบโจทย์รูปแบบชีวิตใหม่ๆ

นอกจากนั้น ประเทศไทยคาดว่าจะเข้าสู่การเป็นสังคมสูงวัยระดับสุดยอดในปี ๒๕๗๔ จะก่อให้เกิดโอกาสใหม่ๆ ในการตอบสนองความต้องการของกลุ่มผู้บริโภคนสูงวัยที่จะมีสัดส่วนเพิ่มขึ้นอย่างต่อเนื่อง รวมทั้งการคาดการณ์ว่าครอบครัวไทยจะมีขนาดเล็กลงและมีรูปแบบที่หลากหลายมากขึ้นประชากรในประเทศไทยจะมีช่วงอายุที่แตกต่างกันและจะมีกลุ่มคนช่วงอายุใหม่ๆ เพิ่มขึ้น ซึ่งจะส่งผลต่อทัศนคติและพฤติกรรมที่ต่างกันไป ดังนั้น การเตรียมความพร้อมของประชากรให้มีคุณภาพและการนำเทคโนโลยีที่เหมาะสมมาใช้ในการผลิตและการบริการของประเทศจะเป็นความท้าทายสำคัญในระยะต่อไป

ในขณะเดียวกัน โครงสร้างประชากรที่เข้าสู่สังคมสูงวัย อาจทำให้เกิดความต้องการแรงงานต่างชาติเพิ่มมากขึ้นเพื่อทดแทนจำนวนแรงงานไทยที่ลดลง ซึ่งปัจจัยด้านการเปิดเสรีในภูมิภาคและความก้าวหน้าของการพัฒนาระบบคมนาคมขนส่งในภูมิภาคจะทำให้การเคลื่อนย้ายแรงงานและการย้ายถิ่นมีความสะดวกมากขึ้น และเป็นปัจจัยสำคัญที่จะทำให้เกิดการเคลื่อนย้ายประชากรเข้าออกประเทศเพิ่มมากขึ้น โดยเฉพาะในกลุ่มประชากรที่มีศักยภาพซึ่งมีแนวโน้มในการเคลื่อนย้ายไปเรียนหรือทำงานในทั่วทุกมุมโลกสูงขึ้น ทั้งนี้ การย้ายถิ่นส่วนใหญ่มีวัตถุประสงค์เพื่อแสวงหาโอกาสทางเศรษฐกิจที่ดีขึ้น จึงอาจจะเป็นไปได้ที่ประเทศไทยจะยังคงเป็นประเทศผู้รับของประชากรจากประเทศเพื่อนบ้านขณะที่ประชากรไทยโดยเฉพาะแรงงานทักษะอาจมีแรงจูงใจในการย้ายถิ่นไปยังประเทศที่มีระดับการพัฒนาที่ดีกว่า อาจทำให้การแย่งชิงแรงงานมีความรุนแรงมากขึ้น ซึ่งจะยิ่งทำให้เกิดความเสี่ยงต่อการเจริญเติบโตทางเศรษฐกิจและการเปลี่ยนแปลงของบริบทสังคมไทย

นอกจากนี้ ผลกระทบจากการเปลี่ยนแปลงสภาพภูมิอากาศคาดว่าจะมีความรุนแรงมากขึ้นทั้งในเชิงความผันผวน ความถี่ และขอบเขตที่กว้างขวางมากขึ้น ซึ่งจะสร้างความเสียหายต่อชีวิตและทรัพย์สิน ระบบโครงสร้างพื้นฐานที่จำเป็น ตลอดจนระบบผลิตทางการเกษตรที่สัมพันธ์ต่อกับความมั่นคงด้านอาหารและน้ำ ขณะที่ระบบนิเวศต่างๆ มีแนวโน้มเสื่อมโทรมลง และมีความเป็นไปได้ค่อนข้างสูงในการสูญเสียความสามารถในการรองรับความต้องการของมนุษย์ได้อย่างมีประสิทธิภาพอย่างไรก็ดี ระดับความรุนแรงของผลกระทบอันเกิดจากการเปลี่ยนแปลงภูมิอากาศโลกและความเสื่อมโทรมของระบบนิเวศต่าง ๆ ดังกล่าวที่แต่ละประเทศจะต้องเผชิญจะมีความแตกต่างกัน ทำให้การเป็นสังคมสีเขียวการรักษาและบริหารจัดการทรัพยากรธรรมชาติและสิ่งแวดล้อมอย่างบูรณาการจะได้รับความสำคัญและความสนใจจากนานาประเทศรวมทั้งประเทศไทยเพิ่มมากขึ้น พลังงานทดแทนและพลังงานทางเลือกรวมถึงการสร้างสมดุลความมั่นคงด้านพลังงานและอาหารมีแนวโน้มที่จะมีความสำคัญเพิ่มมากขึ้นกฎระเบียบและข้อตกลงด้านสิ่งแวดล้อมจะมีความเข้มข้นและเข้มงวดขึ้น โดยกรอบการพัฒนาตามข้อตกลงระหว่างประเทศต่างๆ ที่สำคัญ เช่น เป้าหมายการพัฒนาที่ยั่งยืน และบันทึกความตกลงปารีสจะได้รับการนำไปปฏิบัติอย่างจริงจังมากยิ่งขึ้น

แนวโน้มเหล่านี้จะก่อให้เกิดความท้าทายต่อการพัฒนาประเทศในหลายมิติ ทั้งในส่วนของ การจ้างงานและอาชีพ สาขาการผลิตและบริการใหม่ๆ ความมั่นคงของประเทศอันเกิดจากภัยคุกคามและ



ความเสี่ยงด้านอื่นๆ ที่ซับซ้อนขึ้น อาชญากรรมไซเบอร์ รูปแบบการก่อสงครามที่ใช้เทคโนโลยีเป็นเครื่องมือ การเคลื่อนย้ายอย่างเสรีและรวดเร็วของผู้คน เงินทุน ข้อมูลข่าวสาร องค์ความรู้ เทคโนโลยีและสินค้าและบริการ การปรับตัวต่อการเปลี่ยนแปลงสภาพภูมิอากาศที่รวดเร็วและคาดการณ์ได้ยากการเกิดขึ้นของโรคระบาด และโรคอุบัติใหม่ที่จะส่งผลให้การเฝ้าระวังด้านการสาธารณสุขในประเทศมีความสำคัญมากขึ้น อาจนำไปสู่ปัญหาความเหลื่อมล้ำที่ทวีความรุนแรงมากขึ้นได้ หากไม่มีมาตรการที่มีประสิทธิภาพในการป้องกันและรองรับผลกระทบต่างๆ ที่คาดว่าจะเกิดขึ้น ซึ่งรวมถึงการเตรียมความพร้อมเพื่อรองรับการเปลี่ยนแปลงทางเทคโนโลยีและนวัตกรรมแบบพลิกผันที่จะเกิดขึ้นอย่างรวดเร็วโดยเฉพาะอย่างยิ่งหากการเข้าถึงเทคโนโลยีโครงสร้างพื้นฐาน และองค์ความรู้สมัยใหม่มีระดับความแตกต่างกันระหว่างกลุ่มประชากรต่างๆ โดยการเปลี่ยนแปลงทางเทคโนโลยีและนวัตกรรมดังกล่าวจะส่งผลต่อการจ้างงานและอาชีพที่จะมีรูปแบบและลักษณะงานที่เปลี่ยนไป มีความต้องการแรงงานที่มีสมรรถนะสูงเพิ่มมากขึ้น หลายอาชีพอาจหายไปจากตลาดงานในปัจจุบันและบางอาชีพจะถูกทดแทนด้วยระบบอัตโนมัติโดยเฉพาะอาชีพที่ต้องการทักษะระดับต่ำ ก่อให้เกิดความเสี่ยงต่อความมั่นคงและคุณภาพชีวิตของประชาชนที่ปรับตัวไม่ทันหรือขาดความรู้และทักษะที่ทันกับยุคสมัยที่เปลี่ยนแปลงไปกระแสโลกาภิวัตน์ที่จะทำให้เกิดการพัฒนาขยายความเป็นเมือง วิถีชีวิตที่เปลี่ยนไปอย่างรวดเร็ว รวมทั้งการเปลี่ยนแปลงทางสภาพภูมิอากาศที่อาจจะมีผลกระทบรุนแรงมากยิ่งขึ้น ซึ่งปัจจัยทั้งหมดดังกล่าวจะส่งผลให้ปัญหาความยากจนและความเหลื่อมล้ำของประเทศมีความซับซ้อนมากยิ่งขึ้น

จากปัจจัยและแนวโน้มที่คาดว่าจะส่งผลต่อการขับเคลื่อนการพัฒนาประเทศในมิติต่างๆ ข้างต้น เห็นได้ว่าบริบทและสภาพแวดล้อมทั้งภายในและภายนอกประเทศมีแนวโน้มที่จะเปลี่ยนแปลงอย่างรวดเร็ว มีพลวัตสูง และมีความซับซ้อนหลากหลายมิติ ซึ่งจะส่งผลต่ออนาคตการพัฒนาประเทศอย่างมาก ดังนั้น การพัฒนาประเทศจึงจำเป็นต้องมียุทธศาสตร์การพัฒนาที่ครอบคลุมทุกมิติและทุกด้านการพัฒนาที่เกี่ยวข้อง มีความร่วมมือในลักษณะประชารัฐจากภาคส่วนต่างๆ ในรูปแบบของหุ้นส่วนการพัฒนาที่เป็นการดำเนินงานอย่างบูรณาการ เนื่องจากทุกมิติการพัฒนามีความเกี่ยวข้องซึ่งกันและกัน โดยประเทศไทยจำเป็นต้องมีทรัพยากรมนุษย์ที่มีคุณภาพ มีความรู้ สมรรถนะ และทักษะที่สอดคล้องกับการเปลี่ยนแปลงต่างๆ สามารถรู้เท่าทันและปรับตัวให้สามารถดำเนินชีวิตได้อย่างมีความสุข มีอาชีพที่มั่นคง สร้างรายได้ ท่ามกลางความเปลี่ยนแปลงกฎเกณฑ์และกติกาใหม่ๆ และมาตรฐานที่สูงขึ้น โดยเฉพาะในโลกที่มีการเปลี่ยนแปลงอย่างรวดเร็วซึ่งจำเป็นต้องมีการพัฒนาระบบและปัจจัยส่งเสริมต่าง ๆ ที่เกี่ยวข้องไปพร้อมกัน ทั้งในส่วนของระบบการเรียนการสอน และการพัฒนาทักษะฝีมือที่สอดคล้องกันกับการพัฒนาของคนในแต่ละช่วงวัย ระบบบริการสาธารณะ โครงสร้างพื้นฐาน รวมทั้งการให้ความสำคัญกับการส่งเสริมเทคโนโลยีและนวัตกรรม เพื่อให้ประเทศไทยสามารถยกระดับเป็นเจ้าของเทคโนโลยีและนวัตกรรมก้าวทันโลก จากการต่อยอดการพัฒนาบนพื้นฐานนโยบายไทยแลนด์ ๔.๐ ส่งผลให้เกิดการสร้างห่วงโซ่มูลค่าทางเศรษฐกิจในทั้งภาคอุตสาหกรรม ภาคเกษตรและภาคบริการ กระจายผลประโยชน์จากการพัฒนา ลดปัญหาความเหลื่อมล้ำ และนำไปสู่การเสริมสร้างคุณภาพชีวิตของประชาชนทุกภาคส่วน

นอกจากนี้ ประเทศไทยต้องให้ความสำคัญกับการสร้างสมดุลความมั่นคงด้านพลังงานและอาหาร การรักษาไว้ซึ่งความหลากหลายเชิงนิเวศ การส่งเสริมการดำเนินชีวิตและธุรกิจ และการพัฒนาและขยายความเป็นเมืองที่เติบโตอย่างต่อเนื่องที่เป็นมิตรต่อสิ่งแวดล้อม พร้อมกับการมีข้อกำหนดของรูปแบบและกฎเกณฑ์ที่เกี่ยวข้องกับลักษณะการใช้พื้นที่ที่ชัดเจน ขณะที่การพัฒนาโครงสร้างพื้นฐานและระบบโลจิสติกส์ กฎหมาย ระบบภาษีต้องมีกลยุทธ์การพัฒนาที่สามารถอำนวยความสะดวกและส่งเสริมให้ประเทศมีศักยภาพการแข่งขันที่สูงขึ้น และสามารถใช้จุดแข็งในเรื่องตำแหน่งที่ตั้งทางภูมิศาสตร์ของประเทศให้เกิดประโยชน์ต่อการพัฒนาประเทศมากขึ้น รวมทั้งให้ความสำคัญของการรวมกลุ่มความร่วมมือกับนานาประเทศในระดับ



ภูมิภาคและระดับโลก เพื่อกระชับและสร้างสัมพันธ์ไมตรี เสริมสร้างความสัมพันธ์ทางการทูต ซึ่งจะก่อให้เกิด การสร้างพลังทางเศรษฐกิจและรักษาความมั่นคงของประเทศ โดยจำเป็นต้องสร้างความพร้อมในการที่จะ ยกระดับมาตรฐานและมีการปฏิบัติให้เป็นไปตามระเบียบกติกาสากลในด้านต่างๆ ขณะเดียวกันประเทศไทย จำเป็นต้องเร่งให้มีการปฏิรูประบบราชการและการเมืองเพื่อให้เกิดการบริหารราชการที่ดีและมีเสถียรภาพทาง การเมือง มีการส่งเสริมคนในชาติให้ยึดมั่นสถาบันหลักเป็นศูนย์รวมจิตใจเพื่อให้เกิดความรักความสามัคคี และ ลดความขัดแย้งภายในประเทศ โดยที่นโยบายการพัฒนาต่างๆ จำเป็นต้องคำนึงถึงความสอดคล้องกับ โครงสร้างและลักษณะพฤติกรรมของประชากรที่อาจจะมีความแตกต่างจากปัจจุบันมากขึ้น

ดังนั้น ภายใต้เงื่อนไขโครงสร้างประชากร โครงสร้างเศรษฐกิจ สภาพสังคม สภาพภูมิอากาศ สิ่งแวดล้อม และปัจจัยการพัฒนาต่างๆ ที่เกี่ยวข้อง ส่งผลให้ประเทศไทยจำเป็นต้องมีการวางแผนการพัฒนาที่ รอบคอบและครอบคลุม อย่างไรก็ตาม หลายประเด็นพัฒนาเป็นเรื่องที่ต้องใช้ระยะเวลาในการดำเนินงาน เพื่อให้เกิดการปรับตัวซึ่งจะต้องหยั่งรากลึกลงไปถึงการเปลี่ยนแปลงในเชิงโครงสร้างการขับเคลื่อนการพัฒนา ให้ประเทศเจริญก้าวหน้าไปในอนาคตจึงจำเป็นต้องกำหนดวิสัยทัศน์ในระยะยาวที่ต้องบรรลุ พร้อมทั้งแนว ยุทธศาสตร์หลักในด้านต่างๆ เพื่อเป็นกรอบในการขับเคลื่อนการพัฒนาอย่างบูรณาการบนพื้นฐานประชารัฐ เพื่อยกระดับจุดแข็งและจุดเด่นของประเทศ และปรับปรุงแก้ไขจุดอ่อนและจุดด้อยต่าง ๆ อย่างเป็นระบบ โดย ยุทธศาสตร์ชาติจะเป็นเป้าหมายใหญ่ในการขับเคลื่อนประเทศ และถ่ายทอดไปสู่แผนในระดับอื่น ๆ เพื่อ นำไปสู่การปฏิบัติทั้งในระดับยุทธศาสตร์ ภารกิจและพื้นที่ ซึ่งรวมถึงพื้นที่พิเศษต่างๆ อาทิ เขตเศรษฐกิจพิเศษ ชายแดน เขตพัฒนาพิเศษภาคตะวันออกเพื่อให้เกิดการพัฒนาประเทศสามารถดำเนินการได้อย่างมั่นคง มั่งคั่ง และ ยั่งยืน

วิสัยทัศน์ประเทศไทย

“ประเทศไทยมีความมั่นคง มั่งคั่ง ยั่งยืน เป็นประเทศพัฒนาแล้ว ด้วยการพัฒนาตามหลัก ปรัชญาของเศรษฐกิจพอเพียง” หรือเป็นคติพจน์ประจำชาติว่า “มั่นคง มั่งคั่ง ยั่งยืน” เพื่อสนองตอบต่อ ผลประโยชน์แห่งชาติ อันได้แก่ การมีเอกราช อธิปไตย การดำรงอยู่อย่างมั่นคง และยั่งยืนของสถาบันหลักของ ชาติและประชาชนจากภัยคุกคามทุกรูปแบบ การอยู่ร่วมกันในชาติอย่างสันติสุขเป็นปึกแผ่น มีความมั่นคงทาง สังคมท่ามกลางพหุสังคมและการมีเกียรติและศักดิ์ศรีของความเป็นมนุษย์ความเจริญเติบโตของชาติ ความเป็น ธรรมและความอยู่ดีมีสุขของประชาชน ความยั่งยืนของฐานทรัพยากรธรรมชาติสิ่งแวดล้อม ความมั่นคงทาง พลังงานและอาหาร ความสามารถในการรักษาผลประโยชน์ของชาติภายใต้การเปลี่ยนแปลงของสภาวะ แวดล้อมระหว่างประเทศ และการอยู่ร่วมกันอย่างสันติประสานสอดคล้องกันด้านความมั่นคงในประชาคม อาเซียนและประชาคมโลกอย่างมีเกียรติและศักดิ์ศรี

ความมั่นคง หมายถึง การมีความมั่นคงปลอดภัยจากภัยและการเปลี่ยนแปลงทั้ง ภายในประเทศและภายนอกประเทศในทุกระดับ ทั้งระดับประเทศ สังคม ชุมชน ครัวเรือน และปัจเจกบุคคล และมีความมั่นคงในทุกมิติ ทั้งมิติทางการทหาร เศรษฐกิจ สังคม สิ่งแวดล้อม และการเมือง เช่น ประเทศมี ความมั่นคงในเอกราชและอธิปไตย มีการปกครองระบอบประชาธิปไตยที่มีพระมหากษัตริย์ทรงเป็นประมุข สถาบันชาติ ศาสนา พระมหากษัตริย์มีความเข้มแข็งเป็นศูนย์กลางและเป็นที่ยึดเหนี่ยวจิตใจของประชาชน มีระบบการเมืองที่มั่นคงเป็นกลไกที่นำไปสู่การบริหารประเทศที่ต่อเนื่องและโปร่งใสตามหลักธรรมาภิบาล สังคมมีความปรองดองและความสามัคคี สามารถนึกกำลังเพื่อพัฒนาประเทศ ชุมชนมีความเข้มแข็ง ครอบครัวยุคใหม่มีความอบอุ่น ประชาชนมีความมั่นคงในชีวิต มีงานและรายได้ที่มั่นคงพอเพียงกับการดำรงชีวิต มีการออมสำหรับวัยเกษียณ ความมั่นคงของอาหาร พลังงาน และน้ำ มีที่อยู่อาศัยและความปลอดภัยในชีวิต ทรัพย์สิน



ความมั่งคั่ง หมายถึง ประเทศไทยมีการขยายตัวของเศรษฐกิจอย่างต่อเนื่องและมีความยั่งยืนจนเข้าสู่กลุ่มประเทศรายได้สูง ความเหลื่อมล้ำของการพัฒนาลดลง ประชากรมีความอยู่ดีมีสุขได้รับผลประโยชน์จากการพัฒนาอย่างเท่าเทียมกันมากขึ้น และมีการพัฒนาอย่างทั่วถึงทุกภาคส่วนมีคุณภาพชีวิตตามมาตรฐานขององค์การสหประชาชาติ ไม่มีประชาชนที่อยู่ในภาวะความยากจนเศรษฐกิจในประเทศมีความเข้มแข็ง ขณะเดียวกันต้องมีความสามารถในการแข่งขันกับประเทศต่างๆทั้งในตลาดโลกและตลาดภายในประเทศเพื่อให้สามารถสร้างรายได้ทั้งจากภายในและภายนอกประเทศตลอดจนมีการสร้างฐานเศรษฐกิจและสังคมแห่งอนาคตเพื่อให้สอดคล้องกับบริบทการพัฒนาที่เปลี่ยนแปลงไป และประเทศไทยมีบทบาทที่สำคัญในเวทีโลก และมีความสัมพันธ์ทางเศรษฐกิจและการค้าอย่างแน่นแฟ้นกับประเทศในภูมิภาคเอเชีย เป็นจุดสำคัญของการเชื่อมโยงในภูมิภาค ทั้งการคมนาคมขนส่ง การผลิต การค้า การลงทุน และการทำธุรกิจ เพื่อให้เป็นพลังในการพัฒนา นอกจากนี้ยังมีความสมบูรณ์ในทุนที่จะสามารถสร้างการพัฒนาต่อเนื่องไปได้ ได้แก่ ทุนมนุษย์ ทุนทางปัญญาทุนทางการเงิน ทุนที่เป็นเครื่องมือเครื่องจักร ทุนทางสังคม และทุนทรัพยากรธรรมชาติและสิ่งแวดล้อม

ความยั่งยืน หมายถึง การพัฒนาที่สามารถสร้างความเจริญ รายได้ และคุณภาพชีวิตของประชาชนให้เพิ่มขึ้นอย่างต่อเนื่อง ซึ่งเป็นการเจริญเติบโตของเศรษฐกิจที่อยู่บนหลักการใช้ การรักษาและการฟื้นฟูฐานทรัพยากรธรรมชาติอย่างยั่งยืน ไม่ใช่ทรัพยากรธรรมชาติจนเกินพอดี ไม่สร้างมลภาวะต่อสิ่งแวดล้อมจนเกินความสามารถในการรองรับและเยียวยาของระบบนิเวศ การผลิตและการบริโภคเป็นมิตรกับสิ่งแวดล้อมและสอดคล้องกับเป้าหมายการพัฒนาที่ยั่งยืน ทรัพยากรธรรมชาติมีความอุดมสมบูรณ์มากขึ้นและสิ่งแวดล้อมมีคุณภาพดีขึ้น คนมีความรับผิดชอบต่อสังคม มีความเอื้ออาทร เสียสละเพื่อผลประโยชน์ส่วนรวม รัฐบาลมีนโยบายที่มุ่งประโยชน์ส่วนรวมอย่างยั่งยืนและให้ความสำคัญกับการมีส่วนร่วมของประชาชน และทุกภาคส่วนในสังคมยึดถือและปฏิบัติตามหลักปรัชญาของเศรษฐกิจพอเพียงเพื่อการพัฒนาอย่างสมดุล มีเสถียรภาพ และยั่งยืนโดยมีเป้าหมายการพัฒนาประเทศ คือ “ประเทศชาติมั่นคง ประชาชนมีความสุขเศรษฐกิจพัฒนาอย่างต่อเนื่อง สังคมเป็นธรรม ฐานทรัพยากรธรรมชาติยั่งยืน” โดยยกระดับศักยภาพของประเทศในหลากหลายมิติ พัฒนาคนในทุกมิติและในทุกช่วงวัยให้เป็นคนดี เก่ง และมีคุณภาพ สร้างโอกาสและความเสมอภาคทางสังคม สร้างการเติบโตบนคุณภาพชีวิตที่เป็นมิตรกับสิ่งแวดล้อม และมีภาครัฐของประชาชนเพื่อประชาชนและประโยชน์ส่วนรวม โดยการประเมินผลการพัฒนาตามยุทธศาสตร์ชาติ ประกอบด้วย

- 1) ความอยู่ดีมีสุขของคนไทยและสังคมไทย
- 2) ชีตความสามารถในการแข่งขัน การพัฒนาเศรษฐกิจ และการกระจายรายได้
- 3) การพัฒนาทรัพยากรมนุษย์ของประเทศ
- 4) ความเท่าเทียมและความเสมอภาคของสังคม
- 5) ความหลากหลายทางชีวภาพ คุณภาพสิ่งแวดล้อม และความยั่งยืนของ

ทรัพยากรธรรมชาติ

- 6) ประสิทธิภาพการบริหารจัดการและการเข้าถึงการให้บริการของภาครัฐ

ประเด็นยุทธศาสตร์ชาติ

1. ยุทธศาสตร์ชาติด้านความมั่นคง

- (1) การรักษาความสงบภายในประเทศ
- (2) การป้องกันและแก้ไขปัญหาที่มีผลกระทบต่อความมั่นคง
- (3) การพัฒนาศักยภาพของประเทศให้พร้อมเผชิญภัยคุกคามที่กระทบต่อความ

มั่นคงของชาติ



(4) การบูรณาการความร่วมมือด้านความมั่นคงกับอาเซียนและนานาชาติ รวมถึงองค์การภาครัฐและที่มิใช่ภาครัฐ

(5) การพัฒนากลไกการบริหารจัดการความมั่นคงแบบองค์รวม

2. ยุทธศาสตร์ชาติด้านการสร้างความสามารถในการแข่งขัน

(1) การเกษตรสร้างมูลค่า

(2) อุตสาหกรรมและบริการแห่งอนาคต

(3) สร้างความหลากหลายด้านการท่องเที่ยว

(4) โครงสร้างพื้นฐาน เชื่อมไทย เชื่อมโลก

(5) พัฒนาเศรษฐกิจบนพื้นฐานผู้ประกอบการยุคใหม่

3. ยุทธศาสตร์ชาติด้านการพัฒนาและเสริมสร้างศักยภาพทรัพยากรมนุษย์

(1) การปรับเปลี่ยนค่านิยมและวัฒนธรรม

(2) การพัฒนาศักยภาพคนตลอดช่วงชีวิต

(3) ปฏิรูปกระบวนการเรียนรู้ที่ตอบสนองต่อการเปลี่ยนแปลงในศตวรรษที่ 21

(4) การตระหนักถึงพหุปัญญาของมนุษย์ที่หลากหลาย

(5) การเสริมสร้างให้คนไทยมีสุขภาวะที่ดี

(6) การสร้างสภาพแวดล้อมที่เอื้อต่อการพัฒนาและเสริมสร้างศักยภาพทรัพยากรมนุษย์

(7) การเสริมสร้างศักยภาพการกีฬาในการสร้างคุณค่าทางสังคมและพัฒนาประเทศ

4. ยุทธศาสตร์ชาติด้านการสร้างโอกาสและความเสมอภาคทางสังคม

(1) การลดความเหลื่อมล้ำ สร้างความเป็นธรรมในทุกมิติ

(2) การกระจายศูนย์กลางความเจริญทางเศรษฐกิจ สังคม และเทคโนโลยี

(3) การเสริมสร้างพลังทางสังคม

(4) การเพิ่มขีดความสามารถของชุมชนท้องถิ่นในการพัฒนา การพึ่งตนเองและการจัดการตนเอง

5. ยุทธศาสตร์ชาติด้านการสร้างการเติบโตบนคุณภาพชีวิตที่เป็นมิตรกับสิ่งแวดล้อม

(1) สร้างการเติบโตอย่างยั่งยืนบนสังคมเศรษฐกิจสีเขียว

(2) สร้างการเติบโตอย่างยั่งยืนบนสังคมเศรษฐกิจภาคทะเล

(3) สร้างการเติบโตอย่างยั่งยืนบนสังคมที่เป็นมิตรต่อสภาพภูมิอากาศ

(4) พัฒนาพื้นที่เมือง ชนบท เกษตรกรรมและอุตสาหกรรมเชิงนิเวศ มุ่งเน้นความเป็นเมืองที่เติบโตอย่างต่อเนื่อง

(5) พัฒนาความมั่นคงน้ำ พลังงาน และเกษตรที่เป็นมิตรต่อสิ่งแวดล้อม

(6) ยกระดับกระบวนการทัศน์เพื่อกำหนดอนาคตประเทศ

6. ยุทธศาสตร์ชาติด้านการปรับสมดุลและพัฒนาระบบการบริหารจัดการภาครัฐ

(1) ภาครัฐที่ยึดประชาชนเป็นศูนย์กลาง ตอบสนองความต้องการ และให้บริการอย่างสะดวกรวดเร็ว โปร่งใส

(2) ภาครัฐบริหารงานแบบบูรณาการโดยมียุทธศาสตร์ชาติเป็นเป้าหมายและเชื่อมโยงการพัฒนาในทุกระดับ ทุกประเด็น ทุกภารกิจ และทุกพื้นที่



- (3) ภาครัฐมีขนาดเล็กลง เหมาะสมกับภารกิจ ส่งเสริมให้ประชาชนและทุกภาคส่วนมีส่วนร่วมในการพัฒนาประเทศ
- (4) ภาครัฐมีความทันสมัย
- (5) บุคลากรภาครัฐเป็นคนดีและเก่ง ยึดหลักคุณธรรม จริยธรรม มีจิตสำนึก มีความสามารถสูง มุ่งมั่น และเป็นมืออาชีพ
- (6) ภาครัฐมีความโปร่งใส ปลอดการทุจริตและประพฤติมิชอบ
- (7) กฎหมายมีความสอดคล้องเหมาะสมกับบริบทต่าง ๆ และมีเท่าที่จำเป็น
- (8) กระบวนการยุติธรรมเคารพสิทธิมนุษยชนและปฏิบัติต่อประชาชนโดยเสมอภาค

2) ร่างแผนพัฒนาเศรษฐกิจและสังคมแห่งชาติ ฉบับที่ 13 (พ.ศ. 2566 – 2570)

องค์การบริหารส่วนจังหวัดพระนครศรีอยุธยาได้จัดทำแผนพัฒนาท้องถิ่นที่มีความสัมพันธ์และสอดคล้องกับแผนพัฒนาเศรษฐกิจและสังคมแห่งชาติ ทั้งนี้ แผนพัฒนาเศรษฐกิจและสังคมแห่งชาติ ฉบับที่ 12 (พ.ศ. 2561 - 2565) จะสิ้นสุดลงในปีงบประมาณ พ.ศ. 2565 และการจัดทำแผนพัฒนาเศรษฐกิจและสังคมแห่งชาติ ฉบับที่ ๑๓ อยู่ระหว่างการร่วมสร้างแผนฯ โดยมุ่งพัฒนา 4 ด้าน ได้แก่

1. ด้านเศรษฐกิจมูลค่าสูงที่เป็นมิตรต่อสิ่งแวดล้อม (High Value-added Economy)
2. ด้านสังคมแห่งโอกาส และความเสมอภาค High Opportunity Society
3. ชีวิตที่ยั่งยืน (Eco-friendly Living)
4. ด้านปัจจัยสนับสนุนการพลิกโฉมประเทศ (Key Enablers for Thailand's Transformation)

1. เศรษฐกิจมูลค่าสูงที่เป็นมิตรต่อสิ่งแวดล้อม (High Value-added Economy)

- 1. เกษตรและเกษตรแปรรูปมูลค่าสูง: เพิ่มประสิทธิภาพการผลิตและสร้างมูลค่าเพิ่มให้สินค้าเกษตรด้วยเทคโนโลยี
- 2. การท่องเที่ยวเน้นคุณค่าและความยั่งยืน: กิจกรรมหลากหลายกระจายรายได้ใส่สิ่งแวดล้อม
- 3. ฐานการผลิตยานยนต์ไฟฟ้า: สร้างศักยภาพการผลิตและส่งเสริมการชื้อยานยนต์ไฟฟ้า

3. วิถีชีวิตที่ยั่งยืน (Eco-friendly Living)

- 4. การแพทย์และสุขภาพครบวงจร: ยกระดับการแพทย์ให้ทันสมัย ทั้งยังเป็นศูนย์กลางบริการสุขภาพมูลค่าสูง
- 5. ประสิทธิภาพการลงทุนและโลจิสติกส์ของภูมิภาค: โครงข่ายคมนาคมและสิ่งอำนวยความสะดวกเชื่อมโยงกับภูมิภาคอย่างไร้รอยต่อ
- 6. อิเล็กทรอนิกส์อัจฉริยะและบริการดิจิทัล: ส่งเสริมการผลิตสินค้าอิเล็กทรอนิกส์ที่ทันสมัย บริการดิจิทัลและดิจิทัลคอนเทนต์เติบโตรวดเร็ว
- 10. เศรษฐกิจหมุนเวียนและสังคมคาร์บอนต่ำ: ของเสียถูกนำกลับมาใช้ประโยชน์และพัฒนาพลังงานหมุนเวียนเป็นแหล่งพลังงานหลัก
- 11. ลดความเสี่ยงจากภัยธรรมชาติ: ใช้นวัตกรรมเชิงพื้นที่และเทคโนโลยี ในการรับมือภัยธรรมชาติ



3) แผนพัฒนาภาค/แผนพัฒนากลุ่มจังหวัด/แผนพัฒนาจังหวัด

➔ ร่างแผนพัฒนาภาคกลาง (พ.ศ. 2566 – 2570)

กรอบทิศทางการพัฒนาภาค

1. **บทบาทของภาค** เป็นภาคที่มีบทบาทการพัฒนาที่สำคัญในการเป็นฐานการผลิตสินค้าเกษตร แปรรูปและสินค้าอุตสาหกรรมเพื่อการส่งออก โดยอุตสาหกรรมสำคัญของภาคกลางที่มีสัดส่วนมูลค่าผลิตภัณฑ์สูงสุดของประเทศ ได้แก่ อุตสาหกรรมอาหาร เครื่องดื่ม สิ่งทอ เสื้อผ้าเครื่องแต่งกาย เครื่องหนัง กระดาษ เคมีภัณฑ์ เภสัชภัณฑ์ ผลิตภัณฑ์ยางและพลาสติก ผลิตภัณฑ์อื่นๆ ที่ทำจากแร่โลหะ และเฟอร์นิเจอร์ นอกจากนี้ภาคกลางยังเป็นศูนย์กลางการค้าและการขนส่งของประเทศ เป็นฐานการเรียนรู้ การวิจัยและพัฒนา ทรัพยากรมนุษย์เนื่องจากเป็นแหล่งที่ตั้งสถาบันทางการศึกษาและสถาบันวิจัยทั้งของ ภาครัฐและภาคเอกชนที่มีชื่อเสียงและคุณภาพ และเป็นศูนย์การดูแลและรักษาสุขภาพที่ได้มาตรฐาน ในระดับสากล โดยมีศูนย์การแพทย์ชั้นนำ และสถาบันการแพทย์เฉพาะทางที่มีชื่อเสียงจำนวนมาก

2. **ทิศทางการพัฒนาภาค** ภาคกลางถือว่าเป็นหัวใจหลักสำคัญของการพัฒนาประเทศ เพราะเป็นพื้นที่ ที่เชื่อมโยงกับกรุงเทพฯ ซึ่งเป็นเมืองหลวงของประเทศ ส่งผลให้อิทธิพลของความเป็นเมืองและกิจกรรม ความ เจริญทางเศรษฐกิจจากกรุงเทพฯ แผ่กระจายไปยังพื้นที่โดยรอบจนเรียกได้ว่าเป็นพื้นที่เดียวกันในทุกด้าน กรุงเทพฯ และภาคกลางเป็นฐานเศรษฐกิจหลักของประเทศ เป็นศูนย์กลางการบริหารราชการ โดยเป็นที่ตั้งของกระทรวง กรม เป็นศูนย์กลางการบริการ ทั้งทางด้านการค้า การเงิน การขนส่ง และสุขภาพ รวมทั้งเป็น ฐานการผลิตเพื่อการส่งออกที่สำคัญของประเทศ โดยในระยะแผนพัฒนาฯ ฉบับที่ 13 ภาคกลาง มุ่งพัฒนา เป็น “ฐานการผลิตสินค้าและบริการมูลค่าสูง” ที่เติบโตอย่างยั่งยืน และกำหนดทิศทางการพัฒนาภาคกลาง (C Direction) ที่ให้ความสำคัญกับการพัฒนา HEART โดยใช้ประโยชน์ศักยภาพและความพร้อมทั้งด้านโลจิสติกส์ การวิจัยและพัฒนา ที่เอื้อต่อการพัฒนาเทคโนโลยีและสร้างนวัตกรรม มาช่วยสร้างมูลค่าเพิ่ม ให้กับ สินค้าและบริการ (H: High Value-added Products and Services) และให้ความสำคัญกับการพัฒนาจาก ผู้รับจ้างผลิต ไปสู่การผลิตที่เป็นเจ้าของแบรนด์ที่ใช้เทคโนโลยีและนวัตกรรมที่สามารถออกแบบและพัฒนาขึ้นเอง และ สนับสนุนการให้ความรู้เพื่อพัฒนาคนให้มีทักษะหลากหลายทั้งทางด้าน “Technical Skill” โดยเฉพาะการคิด วิเคราะห์และการคิดเชิงนวัตกรรม และความคิดเชิงสร้างสรรค์และความคิดริเริ่ม รวมถึง “Human Skill” ที่ สามารถเข้าใจจิตใจและอารมณ์ของผู้อื่นได้และพัฒนาศักยภาพแรงงานให้มีทักษะ ใหม่ที่จำเป็นในการทำงานและ พัฒนายกระดับทักษะเดิมให้ดีขึ้น (E: Education and Training) เพื่อรองรับการเติบโตของอุตสาหกรรมและ

บริการแห่งอนาคต รวมทั้ง าศักยภาพในด้านศิลปะและความคิด สร้างสรรค์(A: Art and Creativity) มาประยุกต์ใช้ในการพัฒนาออกแบบสินค้าและบรรจุภัณฑ์ให้มีอัตลักษณ์เฉพาะถิ่น งดงามและมีคุณภาพ เพื่อสร้างมูลค่าเพิ่มและเพิ่มความหลากหลายของผลิตภัณฑ์ และให้ ความสำคัญกับการปรับโครงสร้างการผลิต (R: Restructuring) โดยการนำเทคโนโลยีมาปรับใช้เพื่อทดแทน การใช้แรงงานแบบเข้มข้น การปรับเปลี่ยนจากการทำการเกษตรที่ไม่เหมาะสมไปสู่การทำการเกษตรที่ยั่งยืน และเน้นการพาณิชย์อิเล็กทรอนิกส์ควบคู่กับการฟื้นฟูอนุรักษ์ และรักษาทรัพยากรธรรมชาติและสิ่งแวดล้อม (T: Treatment of Environmental Pollution and Restoring Natural Resources) เพื่อให้เกิดการพัฒนาอย่างยั่งยืน

Central Direction 2566-2570

เป็น "ฐานการผลิตสินค้าและบริการมูลค่าสูง"
C Direction : HEART

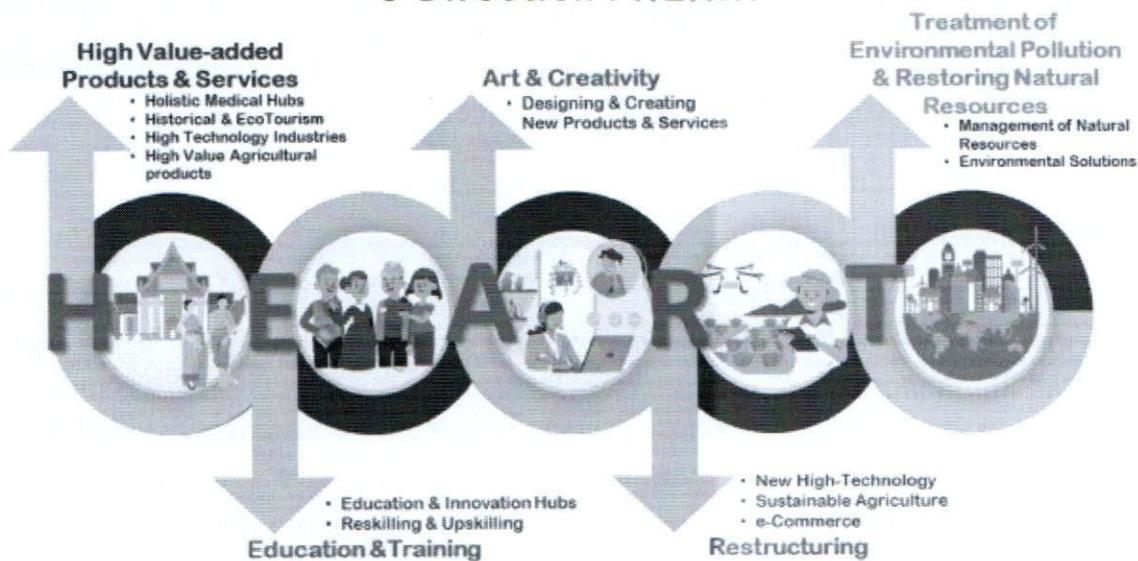

3. เป้าหมายรวม

- 1) อัตราการเจริญเติบโตทางเศรษฐกิจของภาคกลางขยายตัวเพิ่มขึ้น
- 2) สัมประสิทธิ์ความไม่เสมอภาค (Gini Coefficient) ในการกระจายรายได้ของภาคกลางลดลง

4. แนวทางการพัฒนา

1) พัฒนาและยกระดับภาคกลางไปสู่การเป็นฐานอุตสาหกรรมขั้นสูงที่ใช้เทคโนโลยีและนวัตกรรมที่สามารถออกแบบและพัฒนาขึ้นเอง โดยมีแนวทางการพัฒนาที่สำคัญ ดังนี้

(1) นำความรู้ เทคโนโลยี นวัตกรรม และความคิดสร้างสรรค์มาพัฒนายกระดับกระบวนการผลิตอุตสาหกรรมและสร้างมูลค่าเพิ่มให้กับสินค้า ตลอดจนพัฒนาผลิตภัณฑ์ใหม่ๆ ที่สอดคล้องกับความต้องการของตลาด อาทิ อาหารเสริมสุขภาพ และเครื่องสำอาง รวมทั้งประยุกต์ใช้ศิลปะและความคิดสร้างสรรค์มาพัฒนาออกแบบสินค้าและบรรจุภัณฑ์ให้มีอัตลักษณ์เฉพาะถิ่น งดงามและมีคุณภาพ เพื่อสร้างมูลค่าเพิ่มและเพิ่มความหลากหลายของผลิตภัณฑ์

(2) สนับสนุนและส่งเสริมการลงทุนอุตสาหกรรมทางการแพทย์ในเขตพื้นที่ที่มีศักยภาพ ในการรองรับ อาทิ จังหวัดนนทบุรี นครปฐม สมุทรปราการ ปทุมธานีและสมุทรสาคร อุตสาหกรรมอาหารเพื่อสุขภาพ และอุตสาหกรรมสมุนไพร ในเขตพื้นที่ที่มีศักยภาพในการรองรับ อาทิ จังหวัดนครปฐม ปทุมธานี สมุทรสาคร พระนครศรีอยุธยา สมุทรปราการ ราชบุรี สุพรรณบุรี และสระบุรี และอุตสาหกรรม



ยานยนต์แห่งอนาคต (Next Generation Automotive) ในเขตพื้นที่ที่มีศักยภาพในการรองรับ อาทิ จังหวัดพระนครศรีอยุธยา และสมุทรปราการ

(3) สนับสนุนการพัฒนาจากผู้รับจ้างผลิตไปสู่การผลิตที่เป็นเจ้าของแบรนด์ที่ใช้เทคโนโลยี และนวัตกรรมที่สามารถออกแบบและพัฒนาขึ้นเอง

(4) สนับสนุนให้ผู้ประกอบการอุตสาหกรรมขนาดกลางและขนาดย่อม (SMEs) สามารถ เข้าถึงแหล่งทุน เทคโนโลยี และนวัตกรรม เพื่อใช้ในการดำเนินธุรกิจตลอดกระบวนการ ควบคู่กับการพัฒนา องค์ความรู้ให้ผู้ประกอบการ SMEs สามารถพัฒนาเทคโนโลยีและนวัตกรรมต่อยอดจากภูมิปัญญาชาวบ้าน เพื่อให้สามารถพัฒนาและพึ่งพาตนเองได้ในอนาคต

(5) ส่งเสริมและพัฒนา กลุ่ม Start Up ที่มุ่งสร้างพัฒนาผลิตภัณฑ์และบริการใหม่

(6) ส่งเสริมการพัฒนาอุตสาหกรรมที่เป็นมิตรต่อสิ่งแวดล้อม

2) พัฒนาและยกระดับภาคกลางไปสู่การเป็นแหล่งเกษตรสมัยใหม่และศูนย์รวบรวมและกระจายสินค้าเกษตรของประเทศ โดยมีแนวทางการพัฒนาที่สำคัญ ดังนี้

(1) เพิ่มผลิตภาพและสร้างมูลค่าเพิ่มให้แก่สินค้าเกษตรและสินค้าเกษตรแปรรูปรวมทั้งวัสดุเหลือใช้ทางการเกษตรในพื้นที่แหล่งผลิตสำคัญของภาค เพื่อยกระดับรายได้ให้แก่เกษตรกรจะได้สร้างแรงจูงใจให้คนรุ่นใหม่หันมาสืบทอดอาชีพเกษตรกร และลดการเผาวัสดุเหลือใช้ทางการเกษตรที่จะสร้าง ปัญหาให้กับสิ่งแวดล้อม อาทิข้าว ในเขตพื้นที่จังหวัดสุพรรณบุรี พระนครศรีอยุธยา ชัยนาท ลพบุรี อ่างทอง ปทุมธานี สิงห์บุรี และนครปฐม อ้อย ในเขตพื้นที่จังหวัดกาญจนบุรี ลพบุรี และสุพรรณบุรี พืชผัก ในเขตพื้นที่ จังหวัดราชบุรี กาญจนบุรี สุพรรณบุรี และนครปฐม โคนม-โคเนื้อ ในเขตพื้นที่จังหวัดสระบุรี ลพบุรี กาญจนบุรี ประจวบคีรีขันธ์ และราชบุรี สุกร ในเขตพื้นที่จังหวัดราชบุรี และนครปฐม สัตว์ปีก ในเขตพื้นที่ จังหวัดลพบุรี สระบุรี กาญจนบุรี และสุพรรณบุรี และสัตว์น้ำ ในเขตพื้นที่จังหวัดประจวบคีรีขันธ์ สมุทรสาคร สมุทรสงคราม และสมุทรปราการ ผ่านการวิจัย พัฒนา และการใช้เทคโนโลยีและนวัตกรรมที่เข้มข้น

(2) ส่งเสริมและสนับสนุนการท ากการเกษตรรูปแบบใหม่ โดยใช้เทคโนโลยีต่างๆ ที่มีความ แม่นยำสูงมาใช้ในการทำการเกษตร เพื่อพัฒนาไปสู่เกษตรกรอัจฉริยะ (Smart Farm หรือ Intelligent Farm) ซึ่งจะช่วยให้เกิดการใช้ทรัพยากรให้คุ้มค่าที่สุด

(3) ส่งเสริมการทำการเกษตรที่ยั่งยืน อาทิ การทำเกษตรปลอดภัยและเกษตรอินทรีย์ที่ ให้ ความสำคัญกับความปลอดภัยต่อผู้บริโภค และสิ่งแวดล้อม เพื่อพัฒนาคุณภาพการทำการเกษตรไปสู่มาตรฐาน ความปลอดภัย

(4) เพิ่มประสิทธิภาพการบริหารจัดการสินค้าเกษตรตลอดห่วงโซ่คุณค่าด้วยเทคโนโลยี ดิจิทัล โดยให้ความสำคัญกับการพัฒนาฐานข้อมูลด้านการผลิตและการตลาดอย่างเป็นระบบและเป็น ประโยชน์ ต่อการวางแผนการผลิตของเกษตรกร และพัฒนาตลาดค้าส่งค้าปลีกสินค้าเกษตรที่สำคัญในพื้นที่ ไปสู่การเป็น ศูนย์รวบรวมและกระจายสินค้าเกษตรของประเทศรองรับการเติบโตของธุรกิจ e-Commerce

3) พัฒนาแหล่งท่องเที่ยวสำคัญและแหล่งท่องเที่ยวชุมชนให้เข้าสู่ตลาดท่องเที่ยวคุณภาพ โดยมี แนวทางการพัฒนาที่สำคัญ ดังนี้

(1) สร้างมูลค่าการท่องเที่ยวและปรับทิศทางพัฒนาการท่องเที่ยวให้สอดคล้องกับ ความต้องการ โดยส่งเสริมพัฒนาการท่องเที่ยวเชิงนิเวศ ในเขตจังหวัดที่มีแหล่งธรรมชาติที่มีเอกลักษณ์ เฉพาะถิ่น และแหล่งวัฒนธรรมและประวัติศาสตร์ที่เกี่ยวข้องกับระบบนิเวศ อาทิ จังหวัดกาญจนบุรี เพชรบุรี ประจวบคีรีขันธ์ สระบุรี สมุทรสาคร และสมุทรสงคราม เชิงประวัติศาสตร์ อาทิ พระนครศรีอยุธยา ลพบุรี กาญจนบุรี สุพรรณบุรี และนครปฐม เชิงอาหารและวัฒนธรรม อาทิ พระนครศรีอยุธยา ชัยนาท ราชบุรี และ



เพชรบุรี เขิงกีฬา อาทิจังหวัดสุพรรณบุรี เขิงการแพทย์และการส่งเสริมสุขภาพ อาทิจนครปฐม พระนคร ศรีอยุธยา เพชรบุรี กาญจนบุรี และสระบุรี

(2) ส่งเสริมการจัดการการท่องเที่ยวสีเขียวเพื่อลดผลกระทบทางสิ่งแวดล้อมจากการท่องเที่ยว โดยให้ความสำคัญกับการพัฒนาการท่องเที่ยวชุมชนบนพื้นฐานความรับผิดชอบต่อสังคมและสิ่งแวดล้อม เพื่อให้สามารถบริหารจัดการดูแลเรื่องความสะอาด สุขอนามัย และความปลอดภัยของนักท่องเที่ยว

(3) ส่งเสริมการพัฒนาการท่องเที่ยวเชิงสร้างสรรค์และวัฒนธรรม โดยใช้จุดเด่นและความคิดสร้างสรรค์ ศิลปะ วัฒนธรรม และองค์ความรู้ท้องถิ่น มาพัฒนาแหล่งท่องเที่ยว สินค้า และบริการ ที่เป็นอัตลักษณ์เฉพาะถิ่นให้มีคุณค่าตอบสนองความต้องการของตลาดที่มีความหลากหลายมากขึ้น

(4) พัฒนาการท่องเที่ยวโดยคำนึงถึงขีดความสามารถในการรองรับ โดยเฉพาะในจังหวัดที่มีแหล่งท่องเที่ยวที่มีชื่อเสียงในระดับนานาชาติและมีจำนวนนักท่องเที่ยวมาเที่ยวจำนวนมาก อาทิจังหวัด กาญจนบุรี เพชรบุรี ประจวบคีรีขันธ์ และพระนครศรีอยุธยา

4) พัฒนาภาคกลางเป็นศูนย์กลางทางการแพทย์และสุขภาพมูลค่าสูง โดยมีแนวทางการพัฒนาที่สำคัญ ดังนี้

(1) ยกระดับบริการทางการแพทย์แบบครบวงจร (Medical Hub) และเป็นเครือข่ายรองรับ การขยายตัวจากกรุงเทพฯ ในเขตพื้นที่นครปฐม นนทบุรี ปทุมธานี และสมุทรปราการ

(2) ส่งเสริมการวิจัยทางการแพทย์และรักษาโรคเฉพาะทาง โดยภาคกลางมีศักยภาพ และ ความเป็นเลิศทางการรักษาเกี่ยวกับโรคติดต่อและโรคติดเชื้อ โรคหรงอก และโรคจิตเวช

(3) เพิ่มประสิทธิภาพการรักษายาบาลและพัฒนาขีดความสามารถ ในการให้บริการทางการแพทย์และการดูแลสุขภาพ

(4) ส่งเสริมการแพทย์ทางเลือก โดยเฉพาะในพื้นที่ที่มีศักยภาพในการพัฒนาเป็นเมืองสมุนไพรและมีภูมิปัญญาตำรายาสมุนไพรและแพทย์แผนไทย อาทิจ นครปฐม นนทบุรี พระนครศรีอยุธยา เพชรบุรี กาญจนบุรี สระบุรี และชัยนาท

5) พัฒนาการผลิตกำลังคนให้มีทักษะรองรับอุตสาหกรรมและบริการแห่งอนาคต โดยมีแนวทางการพัฒนาที่สำคัญ ดังนี้

(1) ยกระดับคุณภาพมาตรฐานการเรียนการสอนในทุกพื้นที่ให้มีคุณภาพในระดับมาตรฐานสากลทั้งในระบบและนอกระบบโรงเรียน โดยเฉพาะจังหวัดที่ไม่ได้ตั้งอยู่ในเขตปริมณฑลของกรุงเทพฯ เพื่อให้ทุกพื้นที่สามารถผลิตบุคลากรที่มีคุณภาพ และลดพฤติกรรมเลือกเข้าศึกษาใน สถาบันการศึกษาในเขต กรุงเทพฯ และปริมณฑลโดยไม่ได้คำนึงถึงเรื่องระยะทางในการเดินทาง ทำให้ต้องเสียค่าใช้จ่ายในการเดินทางและค่าที่พัก รวมทั้งทำให้เกิดความแออัดในเขตพื้นที่กรุงเทพฯ และปริมณฑล

(2) พัฒนาหลักสูตรการเรียนการสอนให้ทันสมัยเพื่อให้สามารถผลิตบุคลากรหรือแรงงาน ได้ตรงตามความต้องการของพื้นที่ อาทิจ ยานยนต์ไฟฟ้า ในเขตจังหวัดพระนครศรีอยุธยา

(3) สนับสนุนเทคโนโลยีทางการศึกษาให้แก่สถานศึกษาที่อยู่ห่างไกลความเจริญและมีความขาดแคลน อาทิจจังหวัดชัยนาท และกาญจนบุรี

(4) ส่งเสริมและสนับสนุนการสร้างทักษะใหม่ที่เป็นในการทำงานให้สอดคล้องกับความต้องการ (ReSkill) ควบคู่กับการพัฒนาเพื่อยกระดับทักษะเดิมให้ดีขึ้นรองรับการเติบโตในอนาคต (UpSkill) เพื่อพัฒนาผลิตภาพแรงงานให้สูงขึ้น โดยเฉพาะพื้นที่จังหวัดที่มีความต้องการแรงงานที่ทักษะฝีมือสูง อาทิจ จังหวัดพระนครศรีอยุธยา สมุทรปราการ และปทุมธานี



6) พัฒนาเมือง เขตเศรษฐกิจพิเศษชายแดนและเมืองชายแดน รวมทั้งพื้นที่ระเบียงเศรษฐกิจพิเศษภาคกลาง-ตะวันตก ให้เอื้อต่อการพัฒนาเศรษฐกิจและสังคมในอนาคต โดยมีแนวทางการพัฒนาที่สำคัญ ดังนี้

(1) เร่งดำเนินการวางแผนพัฒนารูปแบบเมืองเพื่อรองรับการขยายตัวของเมืองในอนาคต โดยคำนึงถึงหลักอารยสถาปัตย์ (Universal Design) เพื่อคนทุกกลุ่ม

(2) วางแผนบริหารจัดการพื้นที่ให้เอื้อต่อการพัฒนาในอนาคต โดยคำนึงถึงความยั่งยืนทางภูมินิเวศ ภูมิสังคม และภูมิวัฒนธรรม บนพื้นฐานการมีส่วนร่วมของทุกภาคส่วนในสังคม

(3) เร่งพัฒนาโครงสร้างพื้นฐาน ระบบขนส่งมวลชนและระบบขนส่งสาธารณะทั้งทางบก ทางน้ำ และทางอากาศ เพื่ออำนวยความสะดวกในการคมนาคมขนส่งสินค้า โดยให้ความสำคัญกับการพัฒนาระบบขนส่งต่อเนื่องหลายรูปแบบที่มุ่งเน้นการพัฒนาระบบเชื่อมต่อ เพื่อเพิ่มประสิทธิภาพและลดต้นทุนการคมนาคมขนส่ง ให้เอื้อต่อการพัฒนาธุรกิจบริการโลจิสติกส์ โดยเฉพาะการรวบรวมและกระจายสินค้าที่จะเติบโตควบคู่กับธุรกิจ e-Commerce

(4) เร่งดำเนินการพัฒนาตามแผนพัฒนาระเบียงเศรษฐกิจพิเศษภาคกลาง-ตะวันตก (CWEK) ในพื้นที่จังหวัดกาญจนบุรี สุพรรณบุรี พระนครศรีอยุธยา และนครปฐม

7) พื้นฟูทรัพยากรธรรมชาติและแก้ไขปัญหาสีเขียวแฉก โดยมีแนวทางการพัฒนาที่สำคัญ ดังนี้

(1) ส่งเสริมและสนับสนุนการนำเทคโนโลยีและนวัตกรรมมาใช้เพื่อป้องกันและแก้ไขปัญหาสีเขียวแฉกและภัยพิบัติที่เป็นปัญหาสำคัญของภาค อาทิ การป้องกันและแก้ไขปัญหาน้ำท่วมในเขตลุ่มน้ำ เจ้าพระยา การแก้ไขปัญหาคารูกูล้านน้ำเค็มในเขตจังหวัดสมุทรสาคร สมุทรสงคราม และสมุทรปราการ การแก้ไขปัญหามลพิษในเขตพื้นที่เมืองและแหล่งอุตสาหกรรมของจังหวัดสมุทรปราการ นนทบุรี ปทุมธานี สมุทรสาคร พระนครศรีอยุธยา และสระบุรี และการแก้ไขปัญหาคารูกูล้านน้ำเค็มที่มีความรุนแรงในจังหวัดประจวบคีรีขันธ์เพชรบุรี และสมุทรปราการ

(2) บริหารจัดการน้ำอย่างเป็นระบบทั้งลุ่มน้ำ ในเขตลุ่มน้ำที่สำคัญของภาคกลาง อาทิ ลุ่มน้ำเจ้าพระยา ลุ่มน้ำแม่กลอง ลุ่มน้ำท่าจีน และลุ่มน้ำป่าสัก เพื่อให้มีน้ำใช้อย่างเพียงพอและเหมาะสมทั้งในด้านการอุปโภคบริโภคในภาคครัวเรือน และใช้ในภาคการผลิตและบริการ

(3) ปรับแนวทางการพัฒนาภาคการผลิตและบริการในอนาคตให้เติบโตบนคุณภาพชีวิต และเป็นมิตรกับสิ่งแวดล้อม อาทิ การส่งเสริมการปลูกไม้เศรษฐกิจ เพื่อเพิ่มพื้นที่สีเขียว โดยเฉพาะในเขตจังหวัดที่ไม่มีพื้นที่ป่าไม้ อาทิ อ่างทอง นนทบุรี และปทุมธานี

(4) บริหารจัดการการใช้ประโยชน์จากทรัพยากรธรรมชาติให้เกิดความคุ้มค่ามากที่สุด โดยคำนึงถึงความสามารถในการฟื้นคืนทรัพยากรธรรมชาติและระบบนิเวศกลับสู่สภาพเดิม

➔ แผนพัฒนากลุ่มจังหวัดภาคกลางตอนบน (พ.ศ. 2566 – 2570)

(จังหวัดชัยนาท จังหวัดพระนครศรีอยุธยา จังหวัดลพบุรี จังหวัดสระบุรี จังหวัดสิงห์บุรี จังหวัดอ่างทอง)
เป้าหมายการพัฒนาทุกจังหวัด

จากผลการวิเคราะห์ปัญหา/ความต้องการศักยภาพและโอกาสของพื้นที่ ผลการดำเนินงานที่ผ่านมา รวมทั้งแนวโน้มสถานการณ์ด้านเศรษฐกิจ สังคมและทรัพยากรธรรมชาติและสิ่งแวดล้อมของกลุ่มจังหวัดภาคกลางตอนบน ภายใต้เป้าหมายการพัฒนาที่ยั่งยืนขององค์การสหประชาชาติเป้าหมายระดับชาติที่ มุ่งเน้นการพัฒนาให้เกิดความมั่นคง มั่งคั่ง ยั่งยืน และเป้าหมายระดับภาคที่จะเป็นฐานการผลิตเศรษฐกิจและ บริการมูลค่าสูง ตลอดจนนโยบายของรัฐบาล ยุทธศาสตร์ชาติ 20 ปี แผนพัฒนาเศรษฐกิจและสังคมแห่งชาติ ยุทธศาสตร์การ



พัฒนาภาคเมือง และพื้นที่เศรษฐกิจจึงนำมากำหนดเป็นประเด็นการพัฒนาในแผนพัฒนากลุ่ม จังหวัดภาคกลาง ตอนบน (พ.ศ. 2566 - 2570) ดังนี้

เป้าหมายการพัฒนา

“ลุ่มน้ำแห่งประวัติศาสตร์ เศรษฐกิจดิจิทัลเชิงสร้างสรรค์ที่ยั่งยืน”

คำอธิบายเป้าหมายการพัฒนา

ลุ่มน้ำแห่งประวัติศาสตร์ : ลุ่มน้ำเจ้าพระยา-ป่าสัก ซึ่งเป็นพื้นที่ภาคกลางตอนบนที่มีความอุดมสมบูรณ์ ประกอบด้วยจังหวัดชัยนาท จังหวัดพระนครศรีอยุธยา จังหวัดลพบุรี จังหวัดสิงห์บุรี จังหวัดสระบุรี และ จังหวัดอ่างทอง

เศรษฐกิจดิจิทัล : การขับเคลื่อนเศรษฐกิจของกลุ่มจังหวัดโดยการนำเอาเทคโนโลยีดิจิทัลเข้ามาใช้เพื่อเพิ่มผลผลิต เพิ่มผลงาน โดยใช้เวลาน้อยลงและสร้างมูลค่าเพิ่มให้แก่สินค้าและบริการต่าง ๆ

เศรษฐกิจสร้างสรรค์: แนวคิดในการนำ “สินทรัพย์ทางวัฒนธรรม”(Cultural assets-based) ทั้งที่จับต้องได้ และจับต้องไม่ได้ผนวกเข้ากับ “นวัตกรรม” (Innovation) และ “ความคิดสร้างสรรค์” (Creativity) มาใช้ ประโยชน์เชิงพาณิชย์ (Commercialization) สร้างเป็นสินค้า และบริการที่มีมูลค่าทางเศรษฐกิจ

การพัฒนาอย่างยั่งยืน : การพัฒนาที่ตอบสนองความจำเป็นของคนยุคปัจจุบันโดยไม่ลดขีดความสามารถในการตอบสนองความจำเป็นของคนยุคต่อไป โดยใช้ทรัพยากรของกลุ่มจังหวัดทั้งภาคเกษตร อุตสาหกรรม การท่องเที่ยว ทรัพยากรอื่น ๆ ให้คุ้มค่า เกิดประโยชน์สูงสุด โดยคำนึงถึงสิ่งแวดล้อม

ประเด็นการพัฒนาของกลุ่มจังหวัด

1) ประเด็นการพัฒนา ประกอบด้วย 4 ประเด็นการพัฒนา ได้แก่

ประเด็นการพัฒนาที่ 1 สร้างฐานการผลิตสินค้าเกษตร อาหารเพื่อสุขภาพมูลค่าสูงที่เป็นมิตรกับ สิ่งแวดล้อม

ประเด็นการพัฒนาที่ 2 ยกระดับการท่องเที่ยวมูลค่าสูงด้วยเทคโนโลยีและนวัตกรรม บนพื้นฐานของ การท่องเที่ยวอย่างรับผิดชอบ

ประเด็นการพัฒนาที่ 3 เพิ่มมูลค่าห่วงโซ่อุปทานอุตสาหกรรมและบริการในอนาคต

ประเด็นการพัฒนาที่ 4 การจัดการทรัพยากรธรรมชาติ สิ่งแวดล้อม และพลังงานแบบมีส่วนร่วม อย่างยั่งยืน

2) วัตถุประสงค์ : เป้าหมาย : ตัวชี้วัด : แนวทางการพัฒนา : แผนงาน : ตัวชี้วัด
โครงการสำคัญ



ประเด็นการพัฒนาที่ 1 สร้างฐานการผลิตสินค้าเกษตร อาหารเพื่อสุขภาพมูลค่าสูงที่เป็นมิตรกับสิ่งแวดล้อม

วัตถุประสงค์

- ยกระดับและสร้างผู้ประกอบการใหม่ให้มีศักยภาพด้วยเทคโนโลยี/นวัตกรรมและความคิดสร้างสรรค์
- เพิ่มประสิทธิภาพการผลิตสินค้าเกษตรและอาหารเพื่อสุขภาพด้วยเทคโนโลยี/นวัตกรรมที่เป็นมิตรกับสิ่งแวดล้อม
- สร้างมูลค่าเพิ่มให้กับสินค้าเกษตรและอาหารเพื่อสุขภาพด้วยเทคโนโลยี/นวัตกรรมที่เป็นมิตรกับสิ่งแวดล้อม

เป้าหมายและตัวชี้วัด

เป้าหมาย	ตัวชี้วัด
มูลค่าสินค้าเกษตรเพิ่มขึ้น	อัตราการขยายตัวของมูลค่าผลิตภัณฑ์มวลรวมภาคเกษตรของกลุ่มจังหวัดเพิ่มขึ้น (ร้อยละ)
	รายได้สุทธิจากภาคการเกษตรเพิ่มขึ้น (บาท/ครัวเรือน)
	กำไรของวิสาหกิจขนาดกลางและขนาดย่อมต่อมูลค่าผลิตภัณฑ์มวลรวมทั้งหมด แบบปริมาณลูกโซ่เพิ่มขึ้น (ร้อยละ)

แนวทางการพัฒนา

- สร้างและพัฒนาผู้ประกอบการอัจฉริยะด้วยเทคโนโลยี นวัตกรรม และความคิดสร้างสรรค์
- พัฒนาศักยภาพการผลิตสินค้าเกษตรและอาหารเพื่อสุขภาพ สร้างมูลค่าเพิ่มสินค้าเกษตรแปรรูป วัสดุเหลือใช้ทางการเกษตร ด้วยเทคโนโลยีและนวัตกรรม
- เพิ่มประสิทธิภาพการบริหารจัดการสินค้าเกษตรตลอดห่วงโซ่คุณค่าด้วยเทคโนโลยีและนวัตกรรม

แผนงาน ตัวชี้วัด และโครงการ/กิจกรรม

แผนงาน	ตัวชี้วัด	โครงการ/กิจกรรม
แผนงานที่ 1 พัฒนาผู้ประกอบการอัจฉริยะด้วยเทคโนโลยี นวัตกรรม และความคิดสร้างสรรค์	จำนวนผู้ประกอบการในการประยุกต์ใช้ เทคโนโลยี นวัตกรรม หรือความคิดสร้างสรรค์ เพื่อให้เกิดความคล่องตัวในการดำเนินธุรกิจ	โครงการส่งเสริมและพัฒนาความเป็นผู้ประกอบการเชิงสร้างสรรค์อัจฉริยะ (Reskill-UpSkill-Newskill) กิจกรรมหลักที่ 1 ยกระดับผู้ประกอบการธุรกิจเกษตรอัจฉริยะ กิจกรรมหลักที่ 2 ยกระดับและสร้างผู้ประกอบการทุกช่วงวัยสู่เศรษฐกิจยุคใหม่
แผนงานที่ 2 ยกระดับการผลิตสินค้าเกษตร อาหารเพื่อสุขภาพที่เป็นมิตรกับสิ่งแวดล้อม ด้วยเทคโนโลยีและนวัตกรรม	- ปริมาณน้ำต้นทุนต่อความต้องการใช้น้ำเพิ่มขึ้น - จำนวนเกษตรกรหรือกลุ่มเกษตรกรที่รองรับการเป็นแหล่งผลิตสินค้าเกษตรอาหารเพื่อสุขภาพ ด้วยเทคโนโลยีหรือนวัตกรรม - อัตราเพิ่มเฉลี่ยของผลผลิตสินค้าเกษตร อาหารเพื่อสุขภาพเฉลี่ยต่อไร่เพิ่มขึ้น	โครงการพัฒนาระบบการผลิตสินค้าเกษตรอาหารเพื่อสุขภาพที่เป็นมิตรกับสิ่งแวดล้อม กิจกรรมหลักที่ 1 บริหารจัดการน้ำเพื่อการเกษตร กิจกรรมหลักที่ 2 พัฒนาระบบวนการผลิตมาตรฐานปลอดภัย และแปรรูปสินค้าเกษตรอาหารเพื่อสุขภาพที่มีคุณภาพและมูลค่าสูงด้วยเทคโนโลยีและนวัตกรรมที่เป็นมิตรกับสิ่งแวดล้อม
แผนงานที่ 3 การบริหารจัดการห่วงโซ่คุณค่าสินค้าเกษตร ด้วยเทคโนโลยีและนวัตกรรม	- มีการบริหารจัดการห่วงโซ่คุณค่าธุรกิจเกษตร	โครงการเพิ่มขีดความสามารถในการบริหารจัดการห่วงโซ่คุณค่าสินค้าเกษตร กิจกรรมหลักที่ 1 สร้างการรับรู้และส่งเสริมการตลาดธุรกิจเกษตร กิจกรรมหลักที่ 2 พัฒนาระบบเชื่อมโยงการผลิตและการตลาดสินค้าเกษตร และระบบโลจิสติกส์สีเขียว ด้วยเทคโนโลยีและนวัตกรรม



ประเด็นการพัฒนาที่ 2 ยกระดับการท่องเที่ยวมูลค่าสูงด้วยเทคโนโลยีและนวัตกรรมบนพื้นฐานของการท่องเที่ยวอย่างรับผิดชอบต่อ

วัตถุประสงค์

1. พัฒนาและยกระดับแหล่งท่องเที่ยวทางประวัติศาสตร์ วัฒนธรรม เชิงนิเวศน์ เชิงสุขภาพ เชิงกีฬา และแหล่งท่องเที่ยวชุมชน ให้ได้มาตรฐานและมีความปลอดภัย และรองรับการท่องเที่ยวสีเขียว
2. เพิ่มขีดความสามารถในการแข่งขันของผู้ประกอบการธุรกิจและบุคลากรด้านการท่องเที่ยวรองรับกระแสการเปลี่ยนแปลงโลก
3. พัฒนาและยกระดับสินค้าอาหารท้องถิ่นและสมุนไพร ผลิตภัณฑ์ชุมชน และธุรกิจบริการด้านการท่องเที่ยวให้ได้มาตรฐาน เพื่อสร้างศักยภาพการแข่งขันทางการตลาดภายในและต่างประเทศ
4. สร้างสรรค์คุณค่าด้านการท่องเที่ยวและเชื่อมโยงกิจกรรมการท่องเที่ยวของกลุ่มจังหวัดอย่างมีส่วนร่วม

เป้าหมายและตัวชี้วัด

เป้าหมาย	ตัวชี้วัด
ความสามารถในการแข่งขันด้านท่องเที่ยวสูงขึ้น	ร้อยละที่เพิ่มขึ้นของรายได้จากการท่องเที่ยว (ร้อยละ) ค่าใช้จ่ายของนักท่องเที่ยวเฉลี่ยต่อหัวเพิ่มขึ้น (บาท/คน/วัน)

แนวทางการพัฒนา

1. พัฒนาและยกระดับแหล่งท่องเที่ยวทางประวัติศาสตร์ วัฒนธรรม เชิงนิเวศน์ เชิงสุขภาพ เชิงกีฬา และแหล่งท่องเที่ยวชุมชน ตามมาตรฐานและความปลอดภัย ด้วยหลัก Universal Design และรองรับการท่องเที่ยวสีเขียว
2. ส่งเสริมและพัฒนาผู้ประกอบการธุรกิจ และบุคลากรด้านการท่องเที่ยวให้มีศักยภาพในการแข่งขันและบริหารจัดการด้านการท่องเที่ยวด้วยเทคโนโลยี ความคิดเชิงสร้างสรรค์ และความรับผิดชอบต่อสังคมและสิ่งแวดล้อม
3. เพิ่มผลิตภาพและสร้างมูลค่าเพิ่มให้แก่ สินค้าอาหารท้องถิ่นและสมุนไพร ผลิตภัณฑ์ชุมชน ธุรกิจบริการ ให้ได้มาตรฐานทางการตลาดภายในและต่างประเทศด้วยเทคโนโลยีและนวัตกรรม
4. ส่งเสริมการตลาดด้านการการท่องเที่ยวและเชื่อมโยงกิจกรรมการท่องเที่ยวของกลุ่มจังหวัดด้วยการใช้เทคโนโลยีและนวัตกรรม



แผนงาน ตัวชี้วัด และโครงการ/กิจกรรม

แผนงาน	ตัวชี้วัด	โครงการ/กิจกรรม
แผนงานที่ 1 กระตุ้นแหล่งท่องเที่ยวทางประวัติศาสตร์ วัฒนธรรม เชิงนิเวศน์ เชิงสุขภาพ เชิงกีฬา และแหล่งท่องเที่ยวชุมชนตามมาตรฐานและความปลอดภัยด้วยหลัก Universal Design และรองรับการท่องเที่ยวสีเขียว	<ul style="list-style-type: none"> - จำนวนแหล่งท่องเที่ยวทางประวัติศาสตร์ วัฒนธรรม เชิงนิเวศน์ เชิงสุขภาพ เชิงกีฬา หรือชุมชน ที่ได้รับการพัฒนาให้ได้มาตรฐาน - จำนวนแหล่งท่องเที่ยวทางประวัติศาสตร์ วัฒนธรรม เชิงนิเวศน์ เชิงสุขภาพ เชิงกีฬา หรือชุมชน ที่ได้รับการพัฒนาด้านความปลอดภัยตามหลัก Universal Design 	<p>โครงการพัฒนาแหล่งท่องเที่ยวทางประวัติศาสตร์ วัฒนธรรม เชิงนิเวศน์ เชิงสุขภาพ เชิงกีฬา และแหล่งท่องเที่ยวชุมชนให้ได้มาตรฐานและความปลอดภัย</p> <p>กิจกรรมหลัก พัฒนาสภาพแวดล้อมทางกายภาพของแหล่งท่องเที่ยวทางประวัติศาสตร์ วัฒนธรรม เชิงนิเวศน์ เชิงสุขภาพ เชิงกีฬา และแหล่งท่องเที่ยวชุมชน ด้วยหลัก Universal Design</p> <p>โครงการพัฒนาศักยภาพการบริหารจัดการด้านความปลอดภัยเพื่อการท่องเที่ยวแบบบูรณาการ</p> <p>กิจกรรมหลัก พัฒนาความปลอดภัยของการท่องเที่ยวทั้งด้านอาชญากรรม ด้านอุบัติเหตุ ด้านสาธารณสุข และด้านธรรมชาติ</p>
แผนงานที่ 2 พัฒนาผู้ประกอบการธุรกิจและบุคลากรด้านการท่องเที่ยวให้มีศักยภาพการแข่งขันทุกระดับ	<ul style="list-style-type: none"> - จำนวนสถานประกอบการด้านการท่องเที่ยวที่ได้รับมาตรฐานด้านการท่องเที่ยวเพิ่มขึ้น - จำนวนสถานประกอบการด้านการท่องเที่ยวใช้เทคโนโลยีในการบริหารจัดการธุรกิจเพิ่มขึ้น 	<p>โครงการพัฒนาศักยภาพผู้ประกอบการธุรกิจและบุคลากรด้านการท่องเที่ยว</p> <p>กิจกรรมหลัก พัฒนาทักษะการเป็นผู้ประกอบการเชิงสร้างสรรค์และทักษะใหม่ของแรงงานด้านการท่องเที่ยว</p>
แผนงานที่ 3 สร้างมูลค่าเพิ่มให้แก่สินค้าอาหารท้องถิ่นและสมุนไพร ผลิตภัณฑ์ชุมชนธุรกิจบริการด้วยเทคโนโลยีและนวัตกรรม	<ul style="list-style-type: none"> - สินค้า อาหารท้องถิ่น สมุนไพร ผลิตภัณฑ์ชุมชน หรือธุรกิจบริการที่ได้รับการพัฒนาด้วยเทคโนโลยีและนวัตกรรมที่เพิ่มขึ้น 	<p>โครงการสร้างมูลค่าเพิ่มให้แก่สินค้าอาหารท้องถิ่นและสมุนไพร ผลิตภัณฑ์ชุมชน ธุรกิจบริการ ผลิตภัณฑ์ชุมชนเชิงสร้างสรรค์และธุรกิจบริการ ให้ได้มาตรฐานและด้วยเทคโนโลยีดิจิทัลและนวัตกรรม</p> <p>กิจกรรมหลัก พัฒนาสินค้าอาหารท้องถิ่นและสมุนไพร ผลิตภัณฑ์ชุมชน และธุรกิจบริการให้ได้มาตรฐาน และสร้างความแตกต่างด้วยเทคโนโลยีและนวัตกรรมมุ่งสู่ตลาด E-commerce</p>

แผนงาน	ตัวชี้วัด	โครงการ/กิจกรรม
แผนงานที่ 4 พัฒนาและเชื่อมโยงกิจกรรมท่องเที่ยวของกลุ่มจังหวัดให้มีศักยภาพในการแข่งขันด้วยเทคโนโลยีและนวัตกรรม	เส้นทางท่องเที่ยวที่มีการเชื่อมโยงระหว่างแหล่งท่องเที่ยวและผู้ประกอบการบริการภายในกลุ่มจังหวัดด้วยเทคโนโลยีและนวัตกรรม	<p>โครงการพัฒนาความเชื่อมโยงกิจกรรมการท่องเที่ยวของกลุ่มจังหวัดให้มีศักยภาพในการแข่งขัน</p> <p>กิจกรรมหลักที่ 1 พัฒนารูปแบบความเชื่อมโยงกิจกรรมการท่องเที่ยวเชิงประวัติศาสตร์ วัฒนธรรม เชิงนิเวศน์ เชิงสุขภาพ เชิงกีฬา และแหล่งท่องเที่ยวชุมชน</p> <p>กิจกรรมหลักที่ 2 พัฒนาการประชาสัมพันธ์ด้วยเทคโนโลยีและนวัตกรรมเพื่อสร้างประสบการณ์ใหม่ของนักท่องเที่ยว</p>



ประเด็นการพัฒนาที่ 3 เพิ่มมูลค่าห่วงโซ่อุปทานอุตสาหกรรมและบริการในอนาคต

วัตถุประสงค์

1. พัฒนาการผลิตกำลังคนให้มีทักษะรองรับอุตสาหกรรมและบริการในอนาคต
2. เพิ่มประสิทธิภาพการจัดการโลจิสติกส์และห่วงโซ่อุปทานที่เอื้อต่อการพัฒนาอุตสาหกรรมและ

บริการในอนาคต

เป้าหมายและตัวชี้วัด

เป้าหมาย	ตัวชี้วัด
กำลังคนมีศักยภาพเพิ่มขึ้น	อัตราการขยายตัวผลิตภาพแรงงานเพิ่มขึ้น (ร้อยละ)
ภาคขนส่งและโลจิสติกส์มีศักยภาพเพิ่มขึ้น	สัดส่วนผลิตภัณฑ์มวลรวมสาขาขนส่ง สถานที่เก็บสินค้า และการคมนาคมต่อผลิตภัณฑ์มวลรวมกลุ่มจังหวัด ทั้งหมดเพิ่มขึ้น

แนวทางการพัฒนา

1. พัฒนาศักยภาพกำลังคนทุกกลุ่ม ทุกช่วงวัยเพื่อสร้างทักษะใหม่ที่จำเป็น และยกระดับทักษะเดิมรองรับอุตสาหกรรมและบริการในอนาคต
2. ส่งเสริมและสนับสนุนการเชื่อมโยงห่วงโซ่อุปทานอุตสาหกรรมและการบริการอย่างมีประสิทธิภาพ

แผนงาน ตัวชี้วัด และโครงการ/กิจกรรม

แผนงาน	ตัวชี้วัด	โครงการ/กิจกรรม
แผนงานที่ 1 ยกระดับศักยภาพกำลังคนทุกกลุ่มทุกช่วงวัยเพื่อรองรับอุตสาหกรรมและบริการในอนาคค (Re-skill Up-skill และ New skill)	- ผลิตภาพแรงงานเพิ่มขึ้น	โครงการพัฒนาศักยภาพกำลังคนทุกกลุ่มทุกช่วงวัยเพื่อรองรับอุตสาหกรรมและบริการในอนาคค กิจกรรมหลัก พัฒนาศักยภาพผู้ประกอบการกำลังคนทุกกลุ่มทุกช่วงวัย เพื่อรองรับอุตสาหกรรมและบริการในอนาคค
แผนงานที่ 2 การจัดการห่วงโซ่อุปทานอุตสาหกรรมและบริการในอนาคค	-จำนวนเส้นทางโครงข่ายคมนาคมทั้งทางบก ทางราง และทางน้ำ	โครงการยกระดับการบริหารจัดการโลจิสติกส์และห่วงโซ่อุปทานอุตสาหกรรมและบริการในอนาคค กิจกรรมหลักที่ 1 พัฒนาระบบขนส่งและโลจิสติกส์สมัยใหม่ที่เป็นมิตรกับสิ่งแวดล้อม กิจกรรมหลักที่ 2 เชื่อมโยงเส้นทางไปสู่พื้นที่ระเบียงเศรษฐกิจภาคตะวันออก ECC และกลุ่มจังหวัด



ประเด็นการพัฒนาที่ 4 การจัดการทรัพยากรธรรมชาติ สิ่งแวดล้อม และพลังงานแบบมีส่วนร่วมอย่างยั่งยืน

วัตถุประสงค์

ทรัพยากรธรรมชาติและสิ่งแวดล้อมได้รับการจัดการให้มีคุณภาพดีตามเกณฑ์มาตรฐานแบบมีส่วนร่วม

เป้าหมายและตัวชี้วัด

เป้าหมาย	ตัวชี้วัด
มลพิษทางอากาศลดลง	สัดส่วนจำนวนวันที่มีคุณภาพอากาศในเกณฑ์มาตรฐานเพิ่มขึ้น (ร้อยละ)
การบริหารจัดการน้ำในเขตลุ่มน้ำเจ้าพระยา/ป่าสักสามารถป้องกันและแก้ไขปัญหาอุทกภัยและภัยแล้งอย่างเป็นระบบเพื่อสร้างความสมดุลและยั่งยืน	สัดส่วนพื้นที่ประสบอุทกภัยและภัยแล้งลดลง (ร้อยละ) ค่าดัชนีคุณภาพน้ำ (WQI) ของแม่น้ำเจ้าพระยา/ป่าสักในกลุ่มจังหวัดภาคกลางตอนบน เพิ่มขึ้นเมื่อเทียบกับปีฐาน (คะแนน)

แนวทางการพัฒนา

1. สร้างจิตสำนึก และส่งเสริมให้ชุมชน หน่วยงานภาครัฐและภาคเอกชนมีส่วนร่วมในการใช้พลังงานทดแทนอย่างกว้างขวาง
2. บริหารจัดการทรัพยากรน้ำ และจัดการคุณภาพสิ่งแวดล้อมทางน้ำในลุ่มน้ำเจ้าพระยา/ป่าสัก ของกลุ่มจังหวัดภาคกลางตอนบนอย่างมีส่วนร่วมและมีประสิทธิภาพ ด้วยเทคโนโลยีและนวัตกรรม

แผนงาน ตัวชี้วัด และโครงการ/กิจกรรม

แผนงาน	ตัวชี้วัด	โครงการ/กิจกรรม
แผนงานที่ 1 ยกระดับคุณภาพชีวิตของชุมชนสู่สังคมแห่งการรักษาสีเขียวสิ่งแวดล้อม	- การใช้พลังงานสิ้นเปลืองในภาคครัวเรือนหรือชุมชน และภาคเกษตรลดลง	โครงการสร้างต้นแบบด้านการใช้พลังงานทดแทนอย่างมีส่วนร่วม กิจกรรมหลัก การพัฒนาชุมชน หน่วยงานรัฐหรือหน่วยงานภาคเอกชนต้นแบบด้านการใช้พลังงานทดแทน
แผนงานที่ 2 บริหารจัดการทรัพยากรน้ำลุ่มน้ำเจ้าพระยา/ป่าสักในกลุ่มจังหวัดภาคกลางตอนบนอย่างสมดุลและยั่งยืน	- พื้นที่ที่ได้รับผลกระทบจากน้ำท่วมน้อยลง - พื้นที่ที่ได้รับผลกระทบจากการขาดแคลนน้ำลดลง - ปริมาณวัชพืชและขยะมูลฝอยที่กำจัดเพิ่มขึ้น	โครงการเพิ่มศักยภาพบริหารจัดการน้ำแบบมีส่วนร่วมของกลุ่มจังหวัดภาคกลางตอนบนแบบยั่งยืน กิจกรรมหลักที่ 1 ก่อสร้าง/ปรับปรุงเขื่อนป้องกันตลิ่งพังหลายริมแม่น้ำสายหลัก กิจกรรมหลักที่ 2 พัฒนาคุณภาพน้ำในลุ่มแม่น้ำเจ้าพระยา/ป่าสัก



➔ **แผนพัฒนาจังหวัดพระนครศรีอยุธยา (พ.ศ. 2566 – 2570)**

วิสัยทัศน์

“อยุธยาเมืองมรดกโลก เป็นแหล่งเรียนรู้ น่าเที่ยว น่าอยู่ น่าลงทุน”

พันธกิจ

1. พัฒนาแหล่งท่องเที่ยวและพัฒนาคุณภาพการท่องเที่ยวและบริการ
2. บริหารจัดการเมืองและชุมชน
3. การพัฒนาภาคการผลิต การค้าและบริการได้อย่างครบวงจร

เป้าประสงค์รวม (Goal)

1. ประชาชนมีคุณภาพชีวิตที่ดี มีโอกาสเข้าถึงบริการของรัฐอย่างเท่าเทียมกัน มีสุขภาวะที่ดี ได้รับการศึกษาที่มีคุณภาพ ครอบครัวอบอุ่น มีความยึดมั่นในคุณธรรมและจริยธรรม และมีความสามัคคีและเอื้ออาทร ตลอดจนมีความปลอดภัยในชีวิตและทรัพย์สิน
2. ฐานเศรษฐกิจหลักของจังหวัดมีการเติบโตอย่างมั่นคงและมีเสถียรภาพ โดยภาคการผลิตทั้งเกษตร อุตสาหกรรมและบริการ มีมูลค่าเพิ่มขึ้นตามห่วงโซ่การผลิตแบบครบวงจร รวมทั้งสามารถสร้างงานและรายได้จากฐานอาชีพที่เกิดขึ้นอย่างหลากหลายในจังหวัดมากขึ้น
3. ทรัพยากรธรรมชาติและสิ่งแวดล้อมได้รับการอนุรักษ์ พื้นฟู และบริหารจัดการอย่างสมดุล เพื่อเป็นฐานการพัฒนาอย่างยั่งยืน รวมทั้งขีดความสามารถในการรองรับภัยพิบัติที่จะเกิดขึ้น

ประเด็นยุทธศาสตร์

ยุทธศาสตร์ที่ 1 พัฒนาคุณภาพการท่องเที่ยวและบริการ สู่มาตรฐานสากล

เป้าประสงค์เชิงยุทธศาสตร์ : มูลค่าด้านการท่องเที่ยวเมืองมรดกโลกเพิ่มขึ้น

กลยุทธ์ : (1) ส่งเสริมการพัฒนาและฟื้นฟูแหล่งท่องเที่ยวที่มีศักยภาพด้านการเรียนรู้ทางประวัติศาสตร์ วัฒนธรรม เกษตรและการท่องเที่ยวทางเลือกใหม่

(2) พัฒนาคุณภาพการให้บริการ สิ่งอำนวยความสะดวก และความปลอดภัยด้านการท่องเที่ยวให้ได้มาตรฐานสากล

(3) ส่งเสริมการจัดกิจกรรมการท่องเที่ยวด้านประวัติศาสตร์ วัฒนธรรม ท่องเที่ยวเชิงเกษตร และการประชาสัมพันธ์เชิงรุกด้านการท่องเที่ยว

ยุทธศาสตร์ที่ 2 พัฒนาเมืองและชุมชนให้น่าอยู่

เป้าประสงค์ยุทธศาสตร์ : ประชาชนมีคุณภาพชีวิตที่ดีขึ้นอย่างมีคุณภาพโดยมีความสะดวกและปลอดภัยในการเดินทาง มีระบบสาธารณสุขโรคและสาธารณสุขการที่เพียงพอ รวมถึงระบบป้องกันสาธารณสุขภัยที่ดี และมีความปลอดภัยในชีวิตและทรัพย์สิน

กลยุทธ์ : (1) จัดทัศนียภาพของเมืองให้สวยงาม มีพื้นที่สีเขียวและสวนสาธารณะ

(2) ส่งเสริมการเชิดชูสถาบันพระมหากษัตริย์ และการสร้างความปรองดองสมานฉันท์

(3) เตรียมการป้องกันและควบคุมปัญหาสิ่งแวดล้อมอันเนื่องมาจากการขยายตัวของชุมชนเมือง อาทิ การแก้ไขปัญหาหน้าท่วม การบริหารจัดการระบบบำบัดน้ำเสียและการกำจัดขยะ

(4) จัดเตรียมระบบสาธารณสุขโรค สาธารณูปการ และบริการทางสังคม ให้บริการประชาชนอย่างทั่วถึง และเพียงพอกับความต้องการของประชาชน

(5) เสริมสร้างครอบครัวเข้มแข็ง และส่งเสริมกิจกรรมสร้างสรรค์แก่เด็กเยาวชนและผู้สูงอายุ



ยุทธศาสตร์ที่ 3 พัฒนาภาคการผลิต การค้าและบริการ โดยใช้นวัตกรรม และภูมิปัญญาที่สร้างสรรค์

เป้าประสงค์ยุทธศาสตร์ : ผลผลิตทางการเกษตรมีความปลอดภัยจากสารพิษ มีคุณภาพ และมูลค่าเพิ่มขึ้น

สอดคล้องกับความต้องการของผู้บริโภคและสามารถแข่งขันได้ทั้งตลาดภายในประเทศและต่างประเทศ และเป็นเขตอุตสาหกรรมเชิงนิเวศที่มีกระบวนการผลิตได้มาตรฐานสากล ไม่ก่อให้เกิดมลพิษต่อสิ่งแวดล้อม

กลยุทธ์: (1) ส่งเสริมเกษตรที่มีคุณภาพ ปลอดภัย ได้มาตรฐานสากลโดยปรับกระบวนการผลิตทางการเกษตรไปสู่การทำเกษตรกรรมอย่างยั่งยืนมากขึ้นและสอดคล้องกับวิถีการดำเนินชีวิตตามแนวปรัชญาเศรษฐกิจพอเพียง อาทิ เกษตรปลอดภัย (GAP) เกษตรทฤษฎีใหม่ เกษตรผสมผสาน และเกษตรอินทรีย์ เป็นต้น

(2) ส่งเสริมการบริหารจัดการน้ำไปสู่พื้นที่เกษตรอย่างครบวงจรโดยการเสริมขีดความสามารถของแหล่งน้ำที่มีอยู่ให้สามารถเก็บกักน้ำได้เพิ่มขึ้น การพัฒนาแหล่งน้ำขนาดเล็กในพื้นที่ที่เหมาะสม และสนับสนุนการขุดสระน้ำในไร่นาของเกษตรกร

(3) ส่งเสริมอุตสาหกรรมที่ใช้เทคโนโลยีสะอาดและใช้พลังงานทดแทน โดยการเสริมสร้างประสิทธิภาพด้านเทคโนโลยีการผลิต การวิจัยและพัฒนา รวมทั้งการออกแบบและนวัตกรรม เพื่อยกระดับคุณภาพและรูปแบบผลิตภัณฑ์ให้หลากหลาย ได้มาตรฐานสากล และมีต้นทุนการผลิตที่สามารถแข่งขันได้

(4) ส่งเสริมการสร้างผลิตภัณฑ์ชุมชนโดยใช้ภูมิปัญญาท้องถิ่นและนวัตกรรมสู่สากล

(5) ส่งเสริมการดำเนินงานตามหลักปรัชญาเศรษฐกิจพอเพียงและขยายผลโครงการอันเนื่องมาจากพระราชดำริ เพื่อสร้างอาชีพและรายได้ให้กับประชาชนอย่างยั่งยืนและช่วยเหลือตนเองได้

(6) ยกระดับศักยภาพกำลังคน ภาคการผลิต การค้า และบริการให้เป็นมืออาชีพโดยเฉพาะการพัฒนาฝีมือแรงงาน ให้มีความรู้ ความสามารถ และทักษะเพิ่มเติม เพื่อให้สามารถปฏิบัติงานได้อย่างมีประสิทธิภาพมากขึ้น ทันต่อการเปลี่ยนแปลงของเทคโนโลยี

4) ยุทธศาสตร์การพัฒนาขององค์กรปกครองส่วนท้องถิ่นในเขตจังหวัด

กรอบนโยบาย ทิศทางและแนวทางการพัฒนาองค์กรปกครองส่วนท้องถิ่นในจังหวัดพระนครศรีอยุธยา

วิสัยทัศน์องค์กรปกครองส่วนท้องถิ่นกับจังหวัดพระนครศรีอยุธยา

“เป็นองค์กรหลักในการพัฒนาท้องถิ่น สนับสนุนและตอบสนองนโยบายของรัฐ

บนพื้นฐานของความเข้าใจในปัญหาและศักยภาพของท้องถิ่น

มีการบูรณาการบริหารจัดการในพื้นที่อย่างมีประสิทธิภาพ”

พันธกิจ

1. จัดให้มีโครงสร้างพื้นฐานที่ดี
2. จัดให้มีการส่งเสริมและพัฒนาคุณภาพชีวิต / สุขภาพ และการกีฬา
3. จัดให้มีการเกษตรอินทรีย์ปลอดสารพิษ
4. จัดให้มีการจัดระเบียบชุมชน สังคมและความสงบเรียบร้อย
5. จัดให้มีการวางแผน การส่งเสริมการลงทุน พาณิชยกรรม
6. จัดให้มีการส่งเสริมการบริหารจัดการและการอนุรักษ์ ทรัพยากรธรรมชาติและสิ่งแวดล้อม
7. จัดให้มีการส่งเสริมศิลปวัฒนธรรม จารีตประเพณี และภูมิปัญญาท้องถิ่น



8. จัดให้มีการส่งเสริมการท่องเที่ยว
9. จัดให้มีการพัฒนาเศรษฐกิจตามแนวทางเศรษฐกิจพอเพียงไปสู่ความยั่งยืน
10. จัดให้มีการพัฒนาการบริหารจัดการบ้านเมืองที่ดี
11. จัดให้มีการกีฬาเพื่อส่งเสริมสุขภาพ / การท่องเที่ยว

จุดมุ่งหมายเพื่อการพัฒนา

1. มีโครงสร้างพื้นฐาน การคมนาคม สะดวก รวดเร็วและปลอดภัย ระบบสาธารณสุขปโภคทั่วถึง
2. ประชาชนมีอาชีพและรายได้พอเพียง มีคุณภาพชีวิตที่ดีขึ้น
3. มีการพัฒนาชุมชนและสังคม มีความเข้มแข็งและสงบเรียบร้อย
4. มีการลงทุนและพาณิชย์กรรม ในพื้นที่มากขึ้น
5. มีการอนุรักษ์ทรัพยากรธรรมชาติและสิ่งแวดล้อมดีขึ้น
6. ศิลปวัฒนธรรม จารีตประเพณี และภูมิปัญญาท้องถิ่นได้รับการอนุรักษ์และเผยแพร่ให้มากขึ้น
7. มีมาตรฐานการบริหารและบริการการท่องเที่ยวในระดับสากล และมีนักท่องเที่ยวมากขึ้น
8. เพิ่มจุดมุ่งหมายของ เศรษฐกิจพอเพียง
9. การบริหารจัดการบ้านเมืองที่ดี

กรอบนโยบาย ทิศทางและแนวทางการพัฒนาขององค์กรปกครองส่วนท้องถิ่น

เพื่อนำไปสู่การบรรลุวิสัยทัศน์ขององค์กรปกครองส่วนท้องถิ่น มีกรอบนโยบาย ทิศทางและแนวทางการพัฒนาท้องถิ่นเพื่อให้บรรลุจุดมุ่งหมายการพัฒนาแต่ละด้าน และภายใต้ยุทธศาสตร์แต่ละด้านจะประกอบด้วยแนวทางในการพัฒนา ดังนี้

1. ยุทธศาสตร์การพัฒนาด้านโครงสร้างพื้นฐาน

- 1.1 การก่อสร้าง ปรับปรุง บำรุงรักษา ถนน สะพาน ทางเท้า ท่อระบายน้ำ พร้อมมีการเชื่อมโยงโครงข่ายระหว่างอำเภอ
- 1.2 การขยายเขตประปาหรือก่อสร้างประปาหมู่บ้าน
- 1.3 การขยายเขตบริการโทรศัพท์สาธารณะให้ทั่วถึง
- 1.4 การขยายเขตบริการไฟฟ้าให้ทั่วถึง
- 1.5 การจำกัดน้ำหนักรถบรรทุกของรถยนต์ไม่ให้เกินมาตรฐาน มีการติดตั้งป้ายห้ามมิให้รถทุกชนิดที่มีน้ำหนักเกินกว่าที่กำหนดหรือเมื่อรวมน้ำหนักรถกับน้ำหนักบรรทุก
- 1.6 การจัดทำผังเมืองรวม
- 1.7 การพัฒนาระบบการชลประทานเพื่อการเกษตรอย่างทั่วถึง
- 1.8 การพัฒนาระบบจราจร



2. ยุทธศาสตร์การพัฒนาด้านการส่งเสริมและพัฒนาคุณภาพชีวิต
 - 2.1 การส่งเสริมและพัฒนาอาชีพ
 - 2.2 การส่งเสริมและพัฒนาด้านสาธารณสุข
 - 2.3 การส่งเสริมด้านสวัสดิการชุมชน
 - 2.4 การป้องกันยาเสพติด
 - 2.5 การสงเคราะห์ สตรี เด็ก ผู้สูงอายุ ผู้ด้อยโอกาส ผู้พิการ ผู้ป่วยเอดส์
 - 2.6 การสงเคราะห์และช่วยเหลือผู้ประสบภัยพิบัติ
 - 2.7 การป้องกันและแก้ไขปัญหาจากอุบัติเหตุทางถนน ภัยจากสารเคมีและวัตถุอันตราย และภัยจากการกระทำของมนุษย์
3. ยุทธศาสตร์การพัฒนาด้านการจัดระเบียบชุมชน/สังคม และการรักษาความสงบเรียบร้อย
 - 3.1 การรักษาความสงบเรียบร้อย และความปลอดภัยในชีวิตและทรัพย์สิน
 - 3.2 การมีส่วนร่วมทางด้านการเมืองท้องถิ่น
 - 3.3 การส่งเสริมประชาธิปไตย / การมีส่วนร่วม
4. ยุทธศาสตร์การพัฒนาด้านการวางแผน การส่งเสริมการลงทุนและพาณิชย์กรรม
 - 4.1 การเพิ่มประสิทธิภาพการวางแผน
 - 4.2 การส่งเสริมการลงทุน
 - 4.3 การส่งเสริมการพาณิชย์
5. ยุทธศาสตร์การพัฒนาด้านการบริหารจัดการและการอนุรักษ์ทรัพยากรธรรมชาติและสิ่งแวดล้อม
 - 5.1 การสร้างจิตสำนึกและความตระหนักในการจัดการทรัพยากรธรรมชาติและสิ่งแวดล้อม
 - 5.2 การจัดระบบบำบัดน้ำเสีย
 - 5.3 การกำจัดและจัดการขยะ
 - 5.4 การควบคุมมาตรฐานความดังของเสียง / ฝุ่นละออง
 - 5.5 การป้องกันและแก้ไขปัญหาจากภัยธรรมชาติ



6. ยุทธศาสตร์การพัฒนาด้านการศึกษา ศาสนา และวัฒนธรรม

- 6.1 การส่งเสริมและพัฒนาในด้านการศึกษา
- 6.2 การส่งเสริมคุณธรรมด้านศิลปวัฒนธรรม จารีตประเพณี และภูมิปัญญาท้องถิ่น
- 6.3 การอนุรักษ์ศิลปวัฒนธรรม และฟื้นฟูบูรณะโบราณสถาน โบราณวัตถุ

7. ยุทธศาสตร์การพัฒนาด้านการส่งเสริมการท่องเที่ยว

- 7.1 การประชาสัมพันธ์การท่องเที่ยว
- 7.2 การสร้างความประทับใจแก่นักท่องเที่ยว
- 7.3 การบริหารจัดการการท่องเที่ยว
- 7.4 การรักษาความปลอดภัยแก่นักท่องเที่ยว
- 7.5 การป้องกันอุบัติเหตุจากการท่องเที่ยว
- 7.6 การอนุรักษ์และพัฒนาแหล่งท่องเที่ยว
- 7.7 การเพิ่มจำนวนและระยะเวลาการท่องเที่ยวของนักท่องเที่ยว

8. ยุทธศาสตร์การพัฒนาเศรษฐกิจตามแนวทางเศรษฐกิจพอเพียงไปสู่ความยั่งยืน

- 8.1 การพัฒนาเครือข่ายความร่วมมือในการขับเคลื่อนแนวคิดเศรษฐกิจพอเพียง
- 8.2 การสร้างและพัฒนากลุ่ม (Cluster)
- 8.3 การส่งเสริมการเกษตรทฤษฎีใหม่
- 8.4 การสร้างภูมิคุ้มกันของระบบเศรษฐกิจ
- 8.5 การส่งเสริมการแก้ไขปัญหาความยากจน
- 8.6 การส่งเสริมผลิตภัณฑ์ชุมชน / ท้องถิ่น
- 8.7 การส่งเสริม สนับสนุนการสร้างองค์ความรู้ ภูมิปัญญาท้องถิ่น

9. ยุทธศาสตร์พัฒนาการบริหารจัดการบ้านเมืองที่ดี

- 9.1 การสร้างจิตสำนึกและพัฒนาขีดความสามารถบุคลากรภาครัฐ
- 9.2 การเสริมสร้างประสิทธิภาพการปฏิบัติ และการบริการประชาชน
โดยยึดหลักธรรมาภิบาล (Good Governance)
- 9.3 การส่งเสริมการมีส่วนร่วมของทุกภาคส่วนในการบริหารจัดการและ
การตรวจสอบควบคุม



การนำกรอบยุทธศาสตร์การพัฒนางค์กรปกครองส่วนท้องถิ่นไปสู่การปฏิบัติ

กรอบยุทธศาสตร์การพัฒนางค์กรปกครองส่วนท้องถิ่น เป็นการจัดทำโดยคณะกรรมการประสานแผนพัฒนาท้องถิ่นจังหวัดพระนครศรีอยุธยา เพื่อให้องค์กรปกครองส่วนท้องถิ่นนำไปเป็นแนวทางในการจัดทำยุทธศาสตร์ขององค์การบริหารส่วนท้องถิ่น ทั้งองค์การบริหารส่วนจังหวัด เทศบาล องค์การบริหารส่วนตำบล และเป็นกรอบแนวทางในการให้ความเห็นชอบของคณะกรรมการประสานแผนพัฒนาท้องถิ่น และคณะอนุกรรมการประสานแผนระดับอำเภอที่ได้รับมอบหมาย

หน้าที่ความรับผิดชอบขององค์กรปกครองส่วนท้องถิ่น

องค์กรปกครองส่วนท้องถิ่นมีหน้าที่

1. จัดทำแผนพัฒนาท้องถิ่นของตนเอง
2. จัดให้มีและบำรุงรักษาทางบก ทางน้ำ และทางระบายน้ำ
3. การจัดให้มีและควบคุมตลาด ท่าเทียบเรือ ท่าข้าม และที่จอดรถ
4. การสาธารณสุขโรคและการก่อสร้างอื่น ๆ
5. การสาธารณสุข
6. การส่งเสริม การฝึก และการประกอบอาชีพ
7. การพาณิชย์ และการส่งเสริมการลงทุน
8. การส่งเสริมการท่องเที่ยว
9. การจัดการศึกษา
10. การสังคมสงเคราะห์ และการพัฒนาคุณภาพชีวิตเด็ก สตรี คนชรา และผู้ด้อยโอกาส
11. การบำรุงรักษาศิลปะ จารีตประเพณี ภูมิปัญญาท้องถิ่น และวัฒนธรรมอันดีของท้องถิ่น
12. การปรับปรุงแหล่งชุมชนแออัดและการจัดการเกี่ยวกับที่อยู่อาศัย
13. การจัดให้มีและบำรุงรักษาสถานที่พักผ่อนหย่อนใจ
14. การส่งเสริมกีฬา
15. การส่งเสริมประชาธิปไตย ความเสมอภาค และสิทธิเสรีภาพของประชาชน
16. ส่งเสริมการมีส่วนร่วมของราษฎรในการพัฒนาท้องถิ่น
17. การรักษาความสะอาดและความเป็นระเบียบเรียบร้อยของบ้านเมือง
18. การกำจัดขยะมูลฝอย สิ่งปฏิกูล และน้ำเสีย
19. การสาธารณสุข การอนามัยครอบครัว และการรักษาพยาบาล
20. การจัดให้มีและควบคุมสุสานและฌาปนสถาน
21. การควบคุมการเลี้ยงสัตว์
22. การจัดให้มีและควบคุมการฆ่าสัตว์
23. การรักษาความปลอดภัย ความเป็นระเบียบเรียบร้อย และการอนามัย โรงมหรสพ และสาธารณสถานอื่น ๆ
24. การจัดการ การบำรุงรักษา และการใช้ประโยชน์จากป่าไม้ ที่ดิน ทรัพยากรธรรมชาติและสิ่งแวดล้อม
25. การผังเมือง



26. การขนส่งและการวิศวกรรมจราจร
27. การดูแลรักษาที่สาธารณะ
28. การควบคุมอาคาร
29. การป้องกันและบรรเทาสาธารณภัย
30. การรักษาความสงบเรียบร้อย การส่งเสริมและสนับสนุนการป้องกันและรักษาความปลอดภัยในชีวิตและทรัพย์สิน
31. กิจการอื่นใดที่เป็นผลประโยชน์ของประชาชนในท้องถิ่นตามที่คณะกรรมการกระจายอำนาจฯ ประกาศกำหนด
32. การจัดทำแผนพัฒนาท้องถิ่นของตนเอง และประสานการจัดทำแผนพัฒนาจังหวัดตามระเบียบที่คณะรัฐมนตรีกำหนด
33. การคุ้มครอง ดูแล และบำรุงรักษาป่าไม้ ที่ดิน และทรัพยากรธรรมชาติและสิ่งแวดล้อม
34. การส่งเสริมการพัฒนาเทคโนโลยีที่เหมาะสม
35. การจัดตั้งและดูแลระบบบำบัดน้ำเสียรวม
36. การจัดการสิ่งแวดล้อมและมลพิษต่าง ๆ
37. การจัดการดูแลสถานีขนส่งทางบกและทางน้ำ
38. การพาณิชย์ การส่งเสริมการลงทุน และการทำกิจการไม่ว่าจะดำเนินการเองหรือร่วมกับบุคคลอื่นหรือสหการ
39. การสร้างและบำรุงรักษาทางบกและทางน้ำที่เชื่อมต่อระหว่างองค์กรปกครองส่วนท้องถิ่น
40. การจัดตั้งดูแลตลาดกลาง
41. การส่งเสริมการกีฬา จารีตประเพณีและวัฒนธรรมอันดีงาม
42. การจัดให้มีโรงพยาบาลจังหวัด การรักษาพยาบาล การป้องกันและควบคุมโรคติดต่อ

ยุทธศาสตร์ขององค์การบริหารส่วนจังหวัดพระนครศรีอยุธยา

(พ.ศ. 2564 – พ.ศ. 2568)

❖ วิสัยทัศน์ (Vision)

“พัฒนาท้องถิ่นเข้มแข็ง นำการท่องเที่ยว เกษตร

อุตสาหกรรมสร้างสรรค์ มุ่งสู่คุณภาพชีวิตที่ดี ”

❖ พันธกิจการพัฒนาท้องถิ่น

1. มีโครงสร้างพื้นฐานที่ดี
2. มีการส่งเสริมและพัฒนาคุณภาพชีวิต
3. มีการจัดระเบียบชุมชน สังคมและความสงบเรียบร้อย
4. มีการวางแผน การส่งเสริมการลงทุนทางเศรษฐกิจ และพาณิชย์กรรม
5. มีการส่งเสริมการบริหารจัดการและการอนุรักษ์ ทรัพยากรธรรมชาติและสิ่งแวดล้อม
6. มีการส่งเสริมศิลปวัฒนธรรม จารีตประเพณี และภูมิปัญญาท้องถิ่น
7. มีการส่งเสริมและพัฒนาการท่องเที่ยว



8. มีการพัฒนาเศรษฐกิจของชุมชนตามแนวทางเศรษฐกิจพอเพียงไปสู่ความยั่งยืน
9. มีการส่งเสริมการเมืองและการมีส่วนร่วมของประชาชนในการพัฒนาท้องถิ่น
10. มีการส่งเสริมพัฒนาการบริหารและการพัฒนาองค์กร ตามหลักธรรมาภิบาล

❖ จุดมุ่งหมายเพื่อการพัฒนา

1. โครงสร้างพื้นฐาน การคมนาคม สะดวก รวดเร็วและปลอดภัยใช้ได้ทุกฤดูกาล สาธารณูปโภคทั่วถึงและได้มาตรฐาน
2. ประชาชนมีอาชีพ มีรายได้ เพียงพอ การศึกษา สาธารณสุขได้มาตรฐานและมีคุณภาพชีวิตที่ดีขึ้น
3. ชุมชนและสังคม มีความสงบเรียบร้อย
4. มีการลงทุนและพาณิชย์กรรม ในพื้นที่มากขึ้น
5. มีการอนุรักษ์ทรัพยากรธรรมชาติและสิ่งแวดล้อมให้ดีขึ้น
6. ศิลปวัฒนธรรม จารีตประเพณี และภูมิปัญญาท้องถิ่นได้รับการอนุรักษ์และเผยแพร่ให้มากขึ้น
7. มีนักท่องเที่ยวเพิ่มจำนวนมากขึ้น
8. มีเครือข่ายความร่วมมือและการรวมกลุ่มในการขับเคลื่อนแนวคิดเศรษฐกิจพอเพียง
9. ประชาชนเข้าถึงระบบการเมืองการปกครองและมีบทบาทในกระบวนการมีส่วนร่วมในการพัฒนาท้องถิ่น
10. การบริหารการพัฒนาองค์กร มีความโปร่งใส ตรวจสอบได้ สามารถให้บริการประชาชนได้อย่างมีประสิทธิภาพตามหลักธรรมาภิบาล

ประเด็นยุทธศาสตร์การพัฒนาขององค์การบริหารส่วนจังหวัดพระนครศรีอยุธยา ทั้งหมด

8 ประเด็นยุทธศาสตร์ ประกอบด้วย

1. ประเด็นยุทธศาสตร์การพัฒนาด้านโครงสร้างพื้นฐาน
2. ประเด็นยุทธศาสตร์การพัฒนาด้านส่งเสริมคุณภาพชีวิต
3. ประเด็นยุทธศาสตร์การพัฒนาด้านการท่องเที่ยว
4. ประเด็นยุทธศาสตร์ด้านการศึกษา ศาสนาและวัฒนธรรม
5. ประเด็นยุทธศาสตร์ด้านสิ่งแวดล้อม
6. ประเด็นยุทธศาสตร์ด้านการป้องกันบรรเทาสาธารณภัยและรักษาความสงบเรียบร้อย
7. ประเด็นยุทธศาสตร์ด้านการส่งเสริมการลงทุนและพาณิชย์กรรม
8. ประเด็นยุทธศาสตร์ด้านบริหารจัดการองค์กรตามหลักธรรมาภิบาล



ประเด็นยุทธศาสตร์การพัฒนาขององค์การบริหารส่วนจังหวัดพระนครศรีอยุธยา ทั้งหมด 8 ประเด็นยุทธศาสตร์ มี 21 เป้าประสงค์ 61 แนวทางการพัฒนา ประกอบด้วย ดังนี้

1. ประเด็นยุทธศาสตร์การพัฒนาด้านโครงสร้างพื้นฐาน

เป้าประสงค์ที่ 1 พัฒนาโครงข่ายคมนาคมขนส่ง ตามแผนพัฒนาประเทศ และยุทธศาสตร์จังหวัดพระนครศรีอยุธยา

แนวทางที่ 1.1.1 บูรณาการโครงข่ายคมนาคมขนส่งทางบกและทางน้ำ

แนวทางที่ 1.1.2 ก่อสร้าง ปรับปรุง ถนนเชื่อมโยงโครงข่ายถนนสายหลักและสายรอง

แนวทางที่ 1.1.3 พัฒนาและปรับปรุง สิ่งปลูกสร้าง เพื่อรองรับระบบขนส่งทางน้ำ

เป้าประสงค์ที่ 2 เพิ่มขีดความสามารถการคมนาคมขนส่งให้มีประสิทธิภาพ

แนวทางที่ 1.2.1 พัฒนาศักยภาพของถนนและสะพานที่อยู่ในความรับผิดชอบขององค์การบริหารส่วนจังหวัดพระนครศรีอยุธยา

แนวทางที่ 1.2.2 ก่อสร้าง ปรับปรุง ถนน สะพาน ทางระบายน้ำรองรับการขยายตัวของชุมชนเมือง

แนวทางที่ 1.2.3 มุ่งเน้นการมีส่วนร่วมของภาคประชาชน

เป้าประสงค์ที่ 3 บูรณาการร่วม เพื่อพัฒนาและดำเนินโครงการงานอาคารและสิ่งปลูกสร้าง

แนวทางที่ 1.3.1 ก่อสร้าง ปรับปรุง อาคารและสิ่งปลูกสร้าง รองรับยุทธศาสตร์ขององค์การบริหารส่วนจังหวัดพระนครศรีอยุธยา

แนวทางที่ 1.3.2 สนับสนุนบริการและบูรณาการร่วมภาครัฐและภาคเอกชน

2. ประเด็นยุทธศาสตร์การพัฒนาด้านส่งเสริมคุณภาพชีวิต

เป้าประสงค์ที่ 1 เกษตรสร้างสรรค์

แนวทางที่ 2.1.1 ส่งเสริมเกษตรอินทรีย์

แนวทางที่ 2.1.2 พัฒนาเกษตรกรให้มีความรู้ครบวงจร

แนวทางที่ 2.1.3 พัฒนาผลิตภัณฑ์ในท้องถิ่นให้มีมาตรฐาน

แนวทางที่ 2.1.4 ส่งเสริมการสร้างเครือข่ายอาชีพ

เป้าประสงค์ที่ 2 สังคมและชุมชนเข้มแข็ง

แนวทางที่ 2.2.1 พัฒนาสังคมผู้สูงอายุ

แนวทางที่ 2.2.2 พัฒนาและเสริมสร้างศักยภาพกลุ่มผู้ด้อยโอกาส

แนวทางที่ 2.2.3 การสร้างเครือข่ายทางสังคม

แนวทางที่ 2.2.4 การสร้างภูมิคุ้มกันให้กับชุมชน

เป้าประสงค์ที่ 3 ประชาชนมีสุขภาพดีอย่างยั่งยืน

แนวทางที่ 2.3.1 เพิ่มพูนความรู้เพื่อลดพฤติกรรมเสี่ยง

แนวทางที่ 2.3.2 ส่งเสริมสุขภาพตามกลุ่มวัย

แนวทางที่ 2.3.3 พัฒนาศักยภาพแกนนำเครือข่ายสุขภาพ

แนวทางที่ 2.3.4 ส่งเสริมการออกกำลังกายให้กับเยาวชนและประชาชนในจังหวัดพระนครศรีอยุธยา

แนวทางที่ 2.3.5 ป้องกันและควบคุมโรคติดต่ออุบัติใหม่และโรคระบาด



3. ประเด็นยุทธศาสตร์การพัฒนาด้านการท่องเที่ยว

เป้าประสงค์ที่ 1 จังหวัดพระนครศรีอยุธยาต้องเป็นแหล่งท่องเที่ยวเชิงวัฒนธรรมที่สำคัญของจังหวัด
ภาคกลางตอนบน

แนวทางที่ 3.1.1 พัฒนาเส้นทางและกิจกรรมการท่องเที่ยวเชิงอนุรักษ์ และสร้างสรรค์ เพื่อการ
เรียนรู้ทางประวัติศาสตร์ วัฒนธรรม และวิถีชีวิตภูมิปัญญาชาวบ้านอย่างมี
ประสิทธิภาพ

แนวทางที่ 3.1.2 ส่งเสริมความเป็นอัตลักษณ์ของนครแห่งประวัติศาสตร์
พระนครศรีอยุธยา

เป้าประสงค์ที่ 2 การให้บริการด้านการท่องเที่ยวเป็นไปตามมาตรฐานสากล

แนวทางที่ 3.2.1 พัฒนาบุคลากรการท่องเที่ยว สร้างจิตสำนึกการเป็นเจ้าบ้านที่ดีและ
ส่งเสริมผู้ประกอบการด้านการธุรกิจท่องเที่ยวสู่มาตรฐานสากล

แนวทางที่ 3.2.2 รูปแบบของการท่องเที่ยวเป็นไปอย่างมีระบบตามมาตรฐานสากล

เป้าประสงค์ที่ 3 การบูรณาการทางการตลาดเชิงรุกอย่างยั่งยืนด้านการท่องเที่ยวของภาครัฐและ
เอกชน

แนวทางที่ 3.3.1 พัฒนาองค์กรเครือข่ายด้านการท่องเที่ยว

แนวทางที่ 3.3.2 เพิ่มประสิทธิภาพประสิทธิผลการประชาสัมพันธ์การท่องเที่ยว นวัตกรรม
ใหม่ ๆ ในรูปแบบต่าง ๆ ให้ทันสมัย

เป้าประสงค์ที่ 4 นักท่องเที่ยวมีความปลอดภัยในระดับมาตรฐานสากล

แนวทางที่ 3.4.1 ส่งเสริมการป้องกันและรักษาความปลอดภัยทางการท่องเที่ยว

เป้าประสงค์ที่ 5 การเพิ่มจำนวนนักท่องเที่ยว

แนวทางที่ 3.5.1 การสร้างความประทับใจและสร้างแรงจูงใจให้นักท่องเที่ยว ทั้งชาวไทย
และชาวต่างชาติ

แนวทางที่ 3.5.2 การบูรณาการร่วมกันทั้งภาครัฐ - เอกชนในการส่งเสริมการท่องเที่ยว

4. ประเด็นยุทธศาสตร์ด้านการศึกษา ศาสนา และวัฒนธรรม

เป้าประสงค์ที่ 1 ยกระดับคุณภาพการศึกษา

แนวทางที่ 4.1.1 ส่งเสริมให้โรงเรียนและศูนย์พัฒนาเด็กเล็กจัดการเรียนการสอนให้บรรลุ
วัตถุประสงค์ของหลักสูตรและมาตรฐานการศึกษาทุกระดับ

แนวทางที่ 4.1.2 ส่งเสริมให้คณะกรรมการสถานศึกษา คณะกรรมการการบริหาร
ศูนย์พัฒนาเด็กเล็กและชุมชนมีส่วนร่วมในการจัดการศึกษา

เป้าประสงค์ที่ 2 พัฒนาครู บุคลากรทางการศึกษา และผู้ที่เกี่ยวข้อง

แนวทางที่ 4.2.1 สนับสนุนให้มีการพัฒนาครู บุคลากรทางการศึกษา ศาสนาและวัฒนธรรม
และผู้ที่เกี่ยวข้อง

แนวทางที่ 4.2.2 สนับสนุนให้มีบุคลากรทางการศึกษาและผู้ที่เกี่ยวข้อง มีคุณธรรม
จริยธรรม และจรรยาบรรณในวิชาชีพ สามารถพัฒนาตนเองได้เต็ม
ศักยภาพ และมีความก้าวหน้าในวิชาชีพ



แนวทางที่ 4.2.3 ส่งเสริมให้มีการนิเทศติดตาม และประเมินผลการบริหารและจัดการเรียนการสอน

เป้าประสงค์ที่ 3 จัดให้มีการใช้สื่อ สารสนเทศ เพื่อพัฒนาคุณภาพการศึกษา

แนวทางที่ 4.3.1 สนับสนุนการจัดหาสื่อ วัสดุ ครุภัณฑ์เพื่อส่งเสริมกระบวนการเรียนรู้

แนวทางที่ 4.3.2 สนับสนุนและส่งเสริมให้สถานศึกษานำเทคโนโลยีมาใช้ในการบริหารและการจัดการเรียนการสอน

เป้าประสงค์ที่ 4 ส่งเสริมศักยภาพหน่วยงานทางการศึกษา ศาสนาและวัฒนธรรมของจังหวัดพระนครศรีอยุธยา

แนวทางที่ 4.4.1 อุดหนุนหน่วยงานทางการศึกษา ศาสนา และวัฒนธรรมในจังหวัด ให้มีการพัฒนาอย่างต่อเนื่อง

แนวทางที่ 4.4.2 สนับสนุนให้มีการบูรณาการจัดการข้อมูลสารสนเทศและทำ M.O.U. ร่วมกัน เพื่อส่งผลกระทบต่อพัฒนาการศึกษา ศาสนาและวัฒนธรรม

เป้าประสงค์ที่ 5 อนุรักษ์ สืบสานศาสนาและวัฒนธรรม

แนวทางที่ 4.5.1 ส่งเสริม สนับสนุน และสืบสานงานประเพณี วัฒนธรรม ภูมิปัญญาท้องถิ่น

แนวทางที่ 4.5.2 อนุรักษ์ พื้นฟู ประเพณี วัฒนธรรม ภูมิปัญญาท้องถิ่นให้คงอยู่อย่างยั่งยืน

5. ประเด็นยุทธศาสตร์ด้านสิ่งแวดล้อม

เป้าประสงค์ที่ 1 อยุธยาเมืองสะอาดและเป็นมิตรกับสิ่งแวดล้อม

แนวทางที่ 5.1.1 ส่งเสริมสนับสนุนองค์กรปกครองส่วนท้องถิ่นในการพัฒนาการบริหารจัดการระบบกำจัดขยะมูลฝอย สิ่งปฏิกูล น้ำเสีย และมลพิษต่าง ๆ

แนวทางที่ 5.1.2 พัฒนาระบบและเพิ่มประสิทธิภาพการบริหารจัดการขยะแบบรวมศูนย์

แนวทางที่ 5.1.3 ดูแลรักษาและบริหารจัดการขยะแบบรวมศูนย์

แนวทางที่ 5.1.4 ส่งเสริมสนับสนุนให้มีความร่วมมือของหน่วยงานภาคีเครือข่ายในการส่งเสริมอนุรักษ์ และรักษาทรัพยากรธรรมชาติและสิ่งแวดล้อม

แนวทางที่ 5.1.5 อุดหนุนหน่วยงานที่มีอำนาจหน้าที่ในการจัดการคุณภาพสิ่งแวดล้อม

แนวทางที่ 5.1.6 ส่งเสริมให้มีการบังคับใช้กฎหมายผังเมืองรวมจังหวัดพระนครศรีอยุธยา

6. ประเด็นยุทธศาสตร์ด้านการป้องกันบรรเทาสาธารณภัยและรักษาความสงบเรียบร้อย

เป้าประสงค์ที่ 1 เสริมสร้างความปลอดภัยในชีวิตและทรัพย์สิน การป้องกันและบรรเทาสาธารณภัย

แนวทางที่ 6.1.1 ส่งเสริม สนับสนุน การบูรณาการภาครัฐ ภาคประชาชนในการจัดการสาธารณภัยอย่างมีประสิทธิภาพ

แนวทางที่ 6.1.2 จัดให้มีศูนย์บริการจัดการภัยและเฝ้าระวังดูแลรักษาความสงบ ความปลอดภัยในพื้นที่จังหวัดพระนครศรีอยุธยา

7. ประเด็นยุทธศาสตร์ด้านการพัฒนาเศรษฐกิจและการลงทุน

เป้าประสงค์ที่ 1 ส่งเสริมการลงทุนและพาณิชย์กรรม/เกษตรกรรม

แนวทางที่ 7.1.1 ส่งเสริมพัฒนาระบบการจัดการตลาดกลางเพื่อเกษตรกร

แนวทางที่ 7.1.2 ส่งเสริมด้านการพาณิชย์หรือผู้ประกอบการในจังหวัด



เป้าประสงค์ที่ 2 การพัฒนาระบบบริหารจัดการการจัดเก็บรายได้

แนวทางที่ 7.2.1 การเพิ่มประสิทธิภาพการจัดเก็บรายได้ขององค์การบริหารส่วนจังหวัดพระนครศรีอยุธยาโดยสามารถวางแผนกลยุทธ์ในการบริหารจัดการกระบวนการจัดเก็บต่าง ๆ

แนวทางที่ 7.2.2 นำระบบเทคโนโลยีสารสนเทศมาใช้ในการจัดเก็บรายได้

8. ประเด็นยุทธศาสตร์ด้านบริหารจัดการองค์กรตามหลักธรรมาภิบาล

เป้าประสงค์ที่ 1 เป็นองค์กรแห่งธรรมาภิบาล

แนวทางที่ 8.1.1 สร้างจิตสำนึกและพัฒนาให้เป็นบุคลากรที่ดีและมีคุณภาพตามหลักธรรมาภิบาลอย่างต่อเนื่อง

แนวทางที่ 8.1.2 พัฒนาคุณภาพของบุคลากรในการปฏิบัติงานอย่างเต็มสมรรถนะเพื่อความก้าวหน้าในอาชีพ

แนวทางที่ 8.1.3 การพัฒนาโครงสร้างและระบบการทำงานในองค์กรให้มีการปฏิบัติงานโดยใช้ทรัพยากรอย่างคุ้มค่า และมีประสิทธิภาพ

แนวทางที่ 8.1.4 ปรับปรุง และพัฒนาเครื่องมือ เครื่องใช้ และสถานที่ปฏิบัติงาน

แนวทางที่ 8.1.5 เผยแพร่ ประชาสัมพันธ์ บทบาทอำนาจหน้าที่ขององค์การบริหารส่วนจังหวัด

แนวทางที่ 8.1.6 ส่งเสริมการมีส่วนร่วมของประชาชนในการพัฒนาท้องถิ่น

แนวทางที่ 8.1.7 บูรณาการเครือข่ายและเสริมสร้างความเข้มแข็งในการป้องกันและปราบปรามการทุจริต

แนวทางที่ 8.1.8 นำระบบเทคโนโลยีมาใช้ในองค์กรและพัฒนาทันสมัยอยู่เสมอ

ความเชื่อมโยงของยุทธศาสตร์ในภาพรวม

แผนพัฒนาท้องถิ่น (พ.ศ. 2566 – 2570) ขององค์การบริหารส่วนจังหวัดพระนครศรีอยุธยา เชื่อมโยงยุทธศาสตร์ในภาพรวม ดังนี้

1. แผนยุทธศาสตร์ชาติ 20 ปี (พ.ศ. 2561 – 2580)
2. แผนพัฒนาเศรษฐกิจและสังคม ฉบับที่ 13 (พ.ศ. 2566 – 2570)
3. THAILAND 4.0
4. แผนพัฒนาภาค/แผนพัฒนากลุ่มจังหวัด/แผนพัฒนาจังหวัด
5. ยุทธศาสตร์การพัฒนาขององค์กรปกครองส่วนท้องถิ่นในเขตจังหวัด
6. นโยบายการพัฒนาของผู้บริหารท้องถิ่น



การวิเคราะห์เพื่อการพัฒนาท้องถิ่น

จุดแข็ง จุดอ่อน โอกาส อุปสรรค (SWOT)

ขององค์การบริหารส่วนจังหวัดพระนครศรีอยุธยา

จุดแข็ง (Strengths)	จุดอ่อน (Weaknesses)
<ol style="list-style-type: none"> 1. มีโครงข่ายการคมนาคมหลายเส้นทางและสามารถเชื่อมโยงภูมิภาคอื่น ได้สะดวก 2. ที่ตั้งของจังหวัดใกล้เมืองหลวง และเป็นแหล่งประวัติศาสตร์ 3. มีตลาดกลางเพื่อการเกษตร 4. เป็นศูนย์กลางการค้าการลงทุน 5. องค์การบริหารส่วนจังหวัด เป็นองค์กรใหญ่มีงบประมาณสามารถช่วยเหลือสนับสนุนท้องถิ่นอื่นได้ 6. เป็นศูนย์กลางคมนาคม เป็นแหล่งท่องเที่ยว 7. องค์การบริหารส่วนจังหวัดมีงบประมาณในเรื่องการจัดการและอนุรักษ์ทรัพยากรธรรมชาติเพียงพอ 8. เป็นแหล่งโบราณสถาน มีศิลปวัฒนธรรมโบราณวัตถุ มีเอกลักษณ์ด้านวัฒนธรรมเฉพาะตัว 9. มีแหล่งท่องเที่ยวจำนวนมาก 	<ol style="list-style-type: none"> 1. สภาพพื้นที่ของจังหวัดเป็นที่ลุ่ม ทำให้เกิดน้ำท่วมเกือบทุกปี ทำให้เกิดความสูญเสียทางด้านเกษตร ถนนหนทาง รวมทั้งที่อยู่อาศัย 2. ไม่มีผู้มีความรู้ความชำนาญในเรื่องการบริหารจัดการเกี่ยวกับตลาดกลาง 3. พื้นที่ทำงานขององค์การบริหารส่วนจังหวัดไม่ชัดเจน ซ้ำซ้อนกับหน่วยงานอื่น 4. ขาดการประชาสัมพันธ์ในทุกๆ ด้าน 5. ปัญหาสิ่งแวดล้อม (น้ำ, อากาศ) 6. ขาดการวางแผนร่วมกันกับหน่วยงานอื่นในเรื่องการจัดการเกี่ยวกับเรื่องขยะ. 7. คนในพื้นที่ไม่เห็นคุณค่าของทรัพยากรในด้านศิลปวัฒนธรรม 8. การจัดทำผังเมืองไม่เป็นไปตามกฎหมายผังเมือง 9. ปัญหาสังคม และความปลอดภัยในชีวิตและทรัพย์สิน 10. ปัญหาการจราจร 11. ประชาชนขาดจิตสำนึกในเรื่องคุณธรรมจริยธรรม 12. มีประชากรแฝงในจังหวัดเป็นจำนวนมาก

โอกาส (Opportunities)	อุปสรรค / ข้อจำกัด (Threats)
<ol style="list-style-type: none"> 1. เป็นศูนย์รวมของการคมนาคม มีถนนหลายสายและมีแม่น้ำที่สำคัญผ่าน 2. รัฐบาลมีนโยบายในเรื่องหนึ่งผลิตภัณฑ์หนึ่งตำบล กองทุนหมู่บ้าน 3. รัฐบาลสนับสนุนให้องค์การบริหารส่วนจังหวัดเป็นหน่วยงานหลักในการพัฒนาท้องถิ่น 4. รัฐบาลให้ความสำคัญและสนับสนุนในการแก้ปัญหาสิ่งแวดล้อม 5. จังหวัดพระนครศรีอยุธยา เป็นที่รู้จักของประชาชนทั่วไปทั้งในและต่างประเทศ 6. การเดินทางไปมาสะดวก รวดเร็ว 	<ol style="list-style-type: none"> 1. เกิดภัยธรรมชาติได้ง่าย (น้ำท่วม) 2. ค่าครองชีพสูง 3. ขาดการประชาสัมพันธ์และการประสานงานที่ดี 4. อำนาจในการสั่งการและการประสานงานกับหน่วยงานอื่น ไม่เต็มที่ 5. งบประมาณด้านการลงทุน การพาณิชย์ ค่อนข้างสูง 6. ประชาชนขาดจิตสำนึกในการอนุรักษ์ศิลปวัฒนธรรม 7. อารยธรรมตะวันตกเข้าครอบงำ



จุดยืนทางยุทธศาสตร์

1. เพิ่มขีดความสามารถโครงสร้างพื้นฐานและบริการคมนาคมให้มีประสิทธิภาพ คุ่มค้า และทั่วถึง สะดวก รวดเร็วและปลอดภัย
2. ส่งเสริมและพัฒนาในด้านคุณภาพชีวิตของประชาชนให้มีรายได้ การศึกษาและสาธารณสุข ให้มีคุณภาพชีวิตที่ดีขึ้น
3. ส่งเสริมสนับสนุนให้ชุมชนและสังคมมีความสงบเรียบร้อย ปลอดภัยในชีวิตและทรัพย์สิน
4. มีการลงทุนและการประกอบการมากขึ้น
5. ส่งเสริมสนับสนุนการอนุรักษ์ทรัพยากรธรรมชาติและสิ่งแวดล้อมอย่างเป็นระบบและยั่งยืน
6. ส่งเสริม สนับสนุนและพัฒนาาระบบทางการศึกษา ศาสนา จารีตประเพณีให้คงสืบต่อไป
7. ส่งเสริมและพัฒนาในด้านการท่องเที่ยว
8. มีการบริหารจัดการองค์กร มีความโปร่งใส ตรวจสอบได้ การมีส่วนร่วมของทุกภาคส่วนและสามารถ ให้บริการประชาชนได้อย่างมีประสิทธิภาพ ตามหลักธรรมาภิบาล

แผนงาน

- (1) แผนงานงบกกลาง
- (2) แผนงานบริหารงานทั่วไป
- (3) แผนงานการรักษาความสงบภายใน
- (4) แผนงานการศึกษา
- (5) แผนงานสาธารณสุข
- (6) แผนงานสังคมสงเคราะห์
- (7) แผนงานเคหะและชุมชน
- (8) แผนงานสร้างความเข้มแข็งของชุมชน
- (9) แผนงานการศาสนา วัฒนธรรมและนันทนาการ
- (10) แผนงานอุตสาหกรรมและการโยธา
- (11) แผนงานการเกษตร



การนำแผนพัฒนาท้องถิ่นไปสู่การปฏิบัติ

1. ยุทธศาสตร์การพัฒนาและแผนงาน

ที่	ยุทธศาสตร์	ด้าน	แผนงาน	หน่วยงาน รับผิดชอบหลัก	หน่วยงาน สนับสนุน
1	ยุทธศาสตร์การพัฒนา ด้านโครงสร้างพื้นฐาน	บริหารงานทั่วไป	แผนงานรักษาความสงบ เรียบร้อย	กองช่าง	
		บริการชุมชนและ สังคม	แผนงานอุตสาหกรรมและ การโยธา	กองช่าง	
2	ยุทธศาสตร์การพัฒนา ด้านการส่งเสริมคุณภาพชีวิต	บริหารงานทั่วไป	แผนงานบริหารงานทั่วไป	กองสวัสดิการสังคม	
		บริการชุมชนและ สังคม	แผนงานสาธารณสุข	กองสาธารณสุข	
		บริการชุมชนและ สังคม	แผนงานสังคมสงเคราะห์	กองสวัสดิการสังคม	
		บริการชุมชนและ สังคม	แผนงานสร้างความเข้มแข็ง ของชุมชน	กองสวัสดิการสังคม	
		บริการชุมชนและ สังคม	แผนงานการศาสนา วัฒนธรรมและนันทนาการ	กองสวัสดิการสังคม กองการท่องเที่ยว และกีฬา	
		การเศรษฐกิจ	แผนงานการเกษตร	สำนักปลัดฯ	
3	ยุทธศาสตร์การพัฒนา ด้านการท่องเที่ยว	บริหารทั่วไป	แผนงานบริหารงานทั่วไป	กองการท่องเที่ยว และกีฬา	
		บริการชุมชนและ สังคม	แผนงานการศาสนา วัฒนธรรมและนันทนาการ	กองการท่องเที่ยว และกีฬา	
4	ยุทธศาสตร์ด้านการศึกษา ศาสนา และวัฒนธรรม	บริการชุมชนและ สังคม	แผนงานการศึกษา	กองการศึกษาฯ	
		บริการชุมชนและ สังคม	แผนงานการศาสนา วัฒนธรรมและนันทนาการ	กองการศึกษาฯ กองช่าง	
5	ยุทธศาสตร์ด้านสิ่งแวดล้อม	บริการชุมชนและ สังคม	แผนงานเคหะและชุมชน	กองสาธารณสุข	
		บริการชุมชนและ สังคม	แผนงานรักษาความสงบ ภายใน	กองสาธารณสุข	
6	ยุทธศาสตร์ด้านการป้องกัน บรรเทาสาธารณภัยและรักษา ความสงบเรียบร้อย	บริหารทั่วไป	แผนงานบริหารงานทั่วไป	สำนักปลัดฯ	
		บริหารทั่วไป	แผนงานการรักษา ความสงบภายใน	สำนักปลัดฯ	
		บริการชุมชนและ สังคม	แผนงานเคหะและชุมชน	กองช่าง	
7	ยุทธศาสตร์ด้านการส่งเสริม การลงทุนและพาณิชย์กรรม	บริหารทั่วไป	แผนงานอุตสาหกรรมและ การโยธา	กองช่าง	
8	ยุทธศาสตร์ด้านบริหารจัดการ องค์กรตามหลักธรรมาภิบาล	บริหารทั่วไป	แผนงานบริหารงานทั่วไป	ทุกกอง	
		บริการชุมชนและ สังคม	แผนงานอุตสาหกรรมและ การโยธา	กองช่าง	
รวม	8 ยุทธศาสตร์	3 ด้าน	11 แผนงาน	11 กอง 1 หน่วยงาน	

องค์การบริหารส่วนจังหวัดพระนครศรีอยุธยา

บัญชีสรุปโครงการพัฒนา
แผนพัฒนาท้องถิ่น (พ.ศ. 2566 - 2570)
องค์การบริหารส่วนจังหวัดพระนครศรีอยุธยา

ผ 01

ยุทธศาสตร์ / แนวทาง	ปี 2566		ปี 2567		ปี 2568		ปี 2569		ปี 2570		รวม 5 ปี	
	จำนวนโครงการ	งบประมาณ (บาท)	จำนวนโครงการ	งบประมาณ (บาท)	จำนวนโครงการ	งบประมาณ (บาท)	จำนวนโครงการ	งบประมาณ (บาท)	จำนวนโครงการ	งบประมาณ (บาท)	จำนวนโครงการ	งบประมาณ (บาท)
1. ยุทธศาสตร์การพัฒนาด้านโครงสร้างพื้นฐาน												
1.7 แผนงานเคหะและชุมชน	-	-	-	-	-	-	-	-	-	-	-	-
1.10 แผนงานอุตสาหกรรมและการโยธา	10	237,000,000	8	87,200,000	6	141,000,000	8	195,000,000	7	132,400,000	39	792,600,000
รวม	10	237,000,000	8	87,200,000	6	141,000,000	8	195,000,000	7	132,400,000	39	792,600,000
2. ยุทธศาสตร์การพัฒนาด้านส่งเสริมคุณภาพชีวิต												
2.5 แผนงานสาธารณสุข	3	6,000,000	3	6,000,000	3	6,000,000	3	6,000,000	3	6,000,000	15	30,000,000
2.6 แผนงานสังคมสงเคราะห์	7	16,650,000	7	16,650,000	7	16,650,000	7	16,650,000	7	16,650,000	35	83,250,000
2.8 แผนงานสร้างความเข้มแข็งของชุมชน	5	4,300,000	5	4,300,000	5	4,300,000	5	4,300,000	5	4,300,000	25	21,500,000
2.9 แผนงานการศาสนาวัฒนธรรมและนันทนาการ	9	4,090,000	9	4,090,000	9	4,090,000	9	4,090,000	9	4,090,000	45	20,450,000
2.11 แผนงานการเกษตร	5	2,043,000	5	2,043,000	5	2,043,000	5	2,043,000	5	2,043,000	25	10,215,000
รวม	29	33,083,000	29	33,083,000	29	33,083,000	29	33,083,000	29	33,083,000	145	165,415,000
3. ยุทธศาสตร์การพัฒนาด้านการท่องเที่ยว												
3.9 แผนงานการศาสนาวัฒนธรรมและนันทนาการ	20	14,093,000	20	14,093,000	20	14,093,000	20	14,093,000	20	14,093,000	100	70,465,000
รวม	20	14,093,000	20	14,093,000	20	14,093,000	20	14,093,000	20	14,093,000	100	70,465,000
4. ยุทธศาสตร์ด้านการศึกษา ศาสนาและวัฒนธรรม												
4.4 แผนงานการศึกษา	15	9,335,000	15	9,335,000	15	9,335,000	15	9,335,000	15	9,335,000	75	46,675,000
4.9 แผนงานการศาสนาวัฒนธรรมและนันทนาการ	2	20,700,000	2	20,700,000	2	20,700,000	2	20,700,000	2	20,700,000	10	103,500,000
รวม	17	30,035,000	17	30,035,000	17	30,035,000	17	30,035,000	17	30,035,000	85	150,175,000

บัญชีสรุปโครงการพัฒนา
แผนพัฒนาท้องถิ่น (พ.ศ. 2566 - 2570)
องค์การบริหารส่วนจังหวัดพระนครศรีอยุธยา

ผ 01

ยุทธศาสตร์ / แนวทาง	ปี 2566		ปี 2567		ปี 2568		ปี 2569		ปี 2570		รวม 5 ปี	
	จำนวนโครงการ	งบประมาณ (บาท)	จำนวนโครงการ	งบประมาณ (บาท)	จำนวนโครงการ	งบประมาณ (บาท)	จำนวนโครงการ	งบประมาณ (บาท)	จำนวนโครงการ	งบประมาณ (บาท)	จำนวนโครงการ	งบประมาณ (บาท)
5. ยุทธศาสตร์การพัฒนาด้านสิ่งแวดล้อม												
5.3 แผนงานการรักษาความสงบภายใน	1	100,000	1	100,000	1	100,000	1	100,000	1	100,000	5	500,000
5.7 แผนงานเคหะและชุมชน	5	78,010,000	3	4,700,000	3	4,700,000	3	4,700,000	3	4,700,000	17	96,810,000
5.8 แผนงานสร้างความเข้มแข็งของชุมชน	3	4,200,000	3	4,200,000	3	4,200,000	3	4,200,000	3	4,200,000	15	21,000,000
<i>รวม</i>	9	82,310,000	7	9,000,000	7	9,000,000	7	9,000,000	7	9,000,000	37	118,310,000
6. ยุทธศาสตร์การพัฒนาด้านการป้องกันบรรเทาสาธารณภัย												
และรักษาความสงบเรียบร้อย												
6.3 แผนงานการรักษาความสงบเรียบร้อยภายใน	6	2,422,000	5	1,050,000	5	1,050,000	5	1,050,000	5	1,050,000	26	6,622,000
<i>รวม</i>	6	2,422,000	5	1,050,000	5	1,050,000	5	1,050,000	5	1,050,000	26	6,622,000
7. ยุทธศาสตร์การพัฒนาด้านส่งเสริมการลงทุน												
และพาณิชย์กรรม												
7.10 แผนงานอุตสาหกรรมและการโยธา	1	48,000,000	-	-	-	-	-	-	-	-	1	48,000,000
<i>รวม</i>	1	48,000,000	-	-	-	-	-	-	-	-	1	48,000,000
8. ยุทธศาสตร์การพัฒนาด้านบริหารจัดการองค์กรตามหลักธรรมาภิบาล												
8.2 แผนงานบริหารงานทั่วไป	20	15,132,450	20	15,132,450	20	15,132,450	20	15,132,450	20	15,132,450	100	75,662,250
8.10 แผนงานอุตสาหกรรมและการโยธา	3	1,420,000	-	-	-	-	-	-	-	-	3	1,420,000
<i>รวม</i>	23	16,552,450	20	15,132,450	20	15,132,450	20	15,132,450	20	15,132,450	103	77,082,250
<i>รวมทั้งสิ้น</i>	115	463,495,450	106	189,593,450	104	243,393,450	106	297,393,450	105	234,793,450	536	1,428,669,250

รายละเอียดโครงการพัฒนา
แผนพัฒนาท้องถิ่น (พ.ศ. 2566 - 2570)
องค์การบริหารส่วนจังหวัดพระนครศรีอยุธยา

ผ. 02

- ก. ยุทธศาสตร์จังหวัดที่ 2 พัฒนาเมืองและชุมชนให้น่าอยู่
ข. ยุทธศาสตร์การพัฒนาขององค์กรปกครองส่วนท้องถิ่นในเขตจังหวัดที่ 1 ยุทธศาสตร์การพัฒนาด้านโครงสร้างพื้นฐาน
ยุทธศาสตร์การพัฒนาขององค์การบริหารส่วนจังหวัดพระนครศรีอยุธยาที่ 1 ยุทธศาสตร์การพัฒนาด้านโครงสร้างพื้นฐาน
1.10 แผนงานอุตสาหกรรมและการโยธา

ที่	โครงการ	วัตถุประสงค์	เป้าหมาย (ผลผลิตของโครงการ)	งบประมาณ					ตัวชี้วัด (KPI)	ผลที่คาดว่าจะได้รับ	หน่วยงาน รับผิดชอบ	
				2566 (บาท)	2567 (บาท)	2568 (บาท)	2569 (บาท)	2570 (บาท)				
1	ปรับปรุงซ่อมสร้างผิวจราจรถนนลาดยางแอสฟัลท์ติกคอนกรีตรหัสสายทาง อย.ถ 1-0001 ถนนสายบ้านบางปะหัน - บ้านมหาธาตุ ตำบลธานี, ตำบลบ้านแจ้ง, ตำบลหันสัง และตำบลหัวไผ่ อำเภอบางปะหัน และอำเภอมหาราช จังหวัดพระนครศรีอยุธยา	เพื่อประชาชนได้ใช้ถนนในการสัญจรไป - มาและขนส่งสินค้าทางการเกษตรได้อย่างสะดวก	ปรับปรุงซ่อมสร้างผิวจราจรถนนลาดยางแอสฟัลท์ติกคอนกรีตขนาดผิวจราจรกว้าง 6.00 เมตร ไหล่ทางข้างละ 1.00 เมตร หนา 0.05 เมตร ยาว 2,000 เมตร โดยปรับปรุงซ่อมสร้างผิวจราจรพื้นที่รวมไม่น้อยกว่า 16,000 ตารางเมตร รายละเอียดตามแบบแปลนของ อบจ.อย.	14,000,000						มีเส้นทางที่เป็นมาตรฐานเพิ่มขึ้น	ประชาชนได้ใช้ถนนในการสัญจรไป - มา และขนส่งสินค้าทางการเกษตรได้อย่างสะดวก	กองช่าง -97-
2	ปรับปรุงซ่อมสร้างผิวจราจรถนนลาดยางแอสฟัลท์ติกคอนกรีตรหัสสายทาง อย.ถ 1-0002 ถนนสายบ้านสวนพริก - บ้านโพธิ์สามต้น ตำบลสวนพริก และตำบลโพธิ์สามต้น อำเภอพระนครศรีอยุธยา และอำเภอบางปะหัน จังหวัดพระนครศรีอยุธยา	เพื่อประชาชนได้ใช้ถนนในการสัญจรไป - มาและขนส่งสินค้าทางการเกษตรได้อย่างสะดวก	ปรับปรุงซ่อมสร้างผิวจราจรถนนลาดยางแอสฟัลท์ติกคอนกรีตขนาดผิวจราจรกว้าง 6.00 เมตร ไหล่ทางข้างละ 1.00 เมตร หนา 0.05 เมตร ยาว 5,806 เมตร โดยปรับปรุงซ่อมสร้างผิวจราจรพื้นที่รวมไม่น้อยกว่า 46,448 ตารางเมตร รายละเอียดตามแบบแปลนของ อบจ.อย.	47,000,000						มีเส้นทางที่เป็นมาตรฐานเพิ่มขึ้น	ประชาชนได้ใช้ถนนในการสัญจรไป - มา และขนส่งสินค้าทางการเกษตรได้อย่างสะดวก	กองช่าง

รายละเอียดโครงการพัฒนา
แผนพัฒนาท้องถิ่น (พ.ศ. 2566 - 2570)
องค์การบริหารส่วนจังหวัดพระนครศรีอยุธยา

ผ. 02

ก. ยุทธศาสตร์จังหวัดที่ 2 พัฒนาเมืองและชุมชนให้น่าอยู่

ข. ยุทธศาสตร์การพัฒนาขององค์กรปกครองส่วนท้องถิ่นในเขตจังหวัดที่ 1 ยุทธศาสตร์การพัฒนาด้านโครงสร้างพื้นฐาน

ยุทธศาสตร์การพัฒนาขององค์การบริหารส่วนจังหวัดพระนครศรีอยุธยาที่ 1 ยุทธศาสตร์การพัฒนาด้านโครงสร้างพื้นฐาน

1.10 แผนงานอุตสาหกรรมและการโยธา

ที่	โครงการ	วัตถุประสงค์	เป้าหมาย (ผลผลิตของโครงการ)	งบประมาณ					ตัวชี้วัด (KPI)	ผลที่คาดว่าจะได้รับ	หน่วยงาน รับผิดชอบ	
				2566 (บาท)	2567 (บาท)	2568 (บาท)	2569 (บาท)	2570 (บาท)				
3	ปรับปรุงซ่อมสร้างผิวจราจรถนนลาดยางแอสฟัลท์ติกคอนกรีตรหัสสายทาง อย.ถ 1-0006 ถนนสายบ้านแถว - บ้านจรเข้ไล่ ตำบลบ้านแถว ตำบลคองทอง อำเภอเสนา จังหวัดพระนครศรีอยุธยา	เพื่อประชาชนได้ใช้ถนนในการสัญจรไป - มาและขนส่งสินค้าทางการเกษตรได้อย่างสะดวก	ปรับปรุงซ่อมสร้างผิวจราจรถนนลาดยางแอสฟัลท์ติกคอนกรีตขนาดผิวจราจรกว้าง 7.00 เมตร หนา 0.05 เมตร ยาว 5,000 เมตร โดยปรับปรุงซ่อมสร้างผิวจราจรพื้นที่รวมไม่น้อยกว่า 35,000 ตารางเมตร รายละเอียดตามแบบแปลนของ อบจ.อย.	30,000,000						มีเส้นทางที่เป็นมาตรฐานเพิ่มขึ้น	ประชาชนได้ใช้ถนนในการสัญจรไป - มา และขนส่งสินค้าทางการเกษตรได้อย่างสะดวก	กองช่าง
4	ปรับปรุงซ่อมสร้างผิวจราจรถนนลาดยางแอสฟัลท์ติกคอนกรีตรหัสสายทาง อย.ถ 1-0008 ถนนสายบ้านคลองขุด - บ้านหนองลำเจียก ตำบลชานา ตำบลบ้านแถว อำเภอเสนา จังหวัดพระนครศรีอยุธยา	เพื่อประชาชนได้ใช้ถนนในการสัญจรไป - มาและขนส่งสินค้าทางการเกษตรได้อย่างสะดวก	ปรับปรุงซ่อมสร้างผิวจราจรถนนลาดยางแอสฟัลท์ติกคอนกรีตขนาดผิวจราจรกว้าง 6.00 เมตร หนา 0.05 เมตร ยาว 2,000 เมตร โดยปรับปรุงซ่อมสร้างผิวจราจรพื้นที่รวมไม่น้อยกว่า 16,000 ตารางเมตร รายละเอียดตามแบบแปลนของ อบจ.อย.	14,000,000						มีเส้นทางที่เป็นมาตรฐานเพิ่มขึ้น	ประชาชนได้ใช้ถนนในการสัญจรไป - มา และขนส่งสินค้าทางการเกษตรได้อย่างสะดวก	กองช่าง

รายละเอียดโครงการพัฒนา
แผนพัฒนาท้องถิ่น (พ.ศ. 2566 - 2570)
องค์การบริหารส่วนจังหวัดพระนครศรีอยุธยา

ผ. 02

- ก. ยุทธศาสตร์จังหวัดที่ 2 พัฒนาเมืองและชุมชนให้น่าอยู่
ข. ยุทธศาสตร์การพัฒนาขององค์กรปกครองส่วนท้องถิ่นในเขตจังหวัดที่ 1 ยุทธศาสตร์การพัฒนาด้านโครงสร้างพื้นฐาน
ยุทธศาสตร์การพัฒนาขององค์การบริหารส่วนจังหวัดพระนครศรีอยุธยาที่ 1 ยุทธศาสตร์การพัฒนาด้านโครงสร้างพื้นฐาน
1.10 แผนงานอุตสาหกรรมและการโยธา

ที่	โครงการ	วัตถุประสงค์	เป้าหมาย (ผลผลิตของโครงการ)	งบประมาณ					ตัวชี้วัด (KPI)	ผลที่คาดว่าจะได้รับ	หน่วยงาน รับผิดชอบ	
				2566 (บาท)	2567 (บาท)	2568 (บาท)	2569 (บาท)	2570 (บาท)				
5	ปรับปรุงซ่อมสร้างผิวจราจรถนนลาดยางแอสฟัลท์ติกคอนกรีตรหัสสายทาง อย.ถ 1-0009 ถนนสายบ้านโพธิ์เอน - บ้านปากท่า ตำบลโพธิ์เอน ตำบลปากท่า อำเภอท่าเรือ จังหวัดพระนครศรีอยุธยา	เพื่อประชาชนได้ใช้ถนนในการสัญจรไป - มาและขนส่งสินค้าทางการเกษตรได้อย่างสะดวก	ปรับปรุงซ่อมสร้างผิวจราจรถนนลาดยางแอสฟัลท์ติกคอนกรีตขนาดผิวจราจรกว้าง 6.00 เมตร ไหล่ทางข้างละ 1.00 เมตร หนา 0.05 เมตร ยาว 2,400 เมตร โดยปรับปรุงซ่อมสร้างผิวจราจรพื้นที่รวมไม่น้อยกว่า 19,200 ตารางเมตร รายละเอียดตามแบบแปลนของ อบจ.อย.	17,000,000						มีเส้นทางที่เป็นมาตรฐานเพิ่มขึ้น	ประชาชนได้ใช้ถนนในการสัญจรไป - มา และขนส่งสินค้าทางการเกษตรได้อย่างสะดวก	กองช่าง
6	ปรับปรุงซ่อมสร้างผิวจราจรถนนลาดยางแอสฟัลท์ติกคอนกรีตรหัสสายทาง อย.ถ 1-0011 ถนนสายบ้านสีกุก - วัดสามกอก ตำบลสีกุก ตำบลน้ำเต้า ตำบลบางนมโค และตำบลสามกอก อำเภอบางบาล และอำเภอเสนา จังหวัดพระนครศรีอยุธยา	เพื่อประชาชนได้ใช้ถนนในการสัญจรไป - มาและขนส่งสินค้าทางการเกษตรได้อย่างสะดวก	ปรับปรุงซ่อมสร้างผิวจราจรถนนลาดยางแอสฟัลท์ติกคอนกรีตขนาดผิวจราจรกว้าง 6.00 เมตร หนา 0.05 เมตร ยาว 7,726 เมตร โดยปรับปรุงซ่อมสร้างผิวจราจรพื้นที่รวมไม่น้อยกว่า 46,356 ตารางเมตร รายละเอียดตามแบบแปลนของ อบจ.อย.	17,000,000						มีเส้นทางที่เป็นมาตรฐานเพิ่มขึ้น	ประชาชนได้ใช้ถนนในการสัญจรไป - มา และขนส่งสินค้าทางการเกษตรได้อย่างสะดวก	กองช่าง

รายละเอียดโครงการพัฒนา
แผนพัฒนาท้องถิ่น (พ.ศ. 2566 - 2570)
องค์การบริหารส่วนจังหวัดพระนครศรีอยุธยา

ผ. 02

- ก. ยุทธศาสตร์จังหวัดที่ 2 พัฒนาเมืองและชุมชนให้น่าอยู่
 ข. ยุทธศาสตร์การพัฒนาขององค์การปกครองส่วนท้องถิ่นในเขตจังหวัดที่ 1 ยุทธศาสตร์การพัฒนาด้านโครงสร้างพื้นฐาน
 ยุทธศาสตร์การพัฒนาขององค์การบริหารส่วนจังหวัดพระนครศรีอยุธยาที่ 1 ยุทธศาสตร์การพัฒนาด้านโครงสร้างพื้นฐาน
 1.10 แผนงานอุตสาหกรรมและการโยธา

ที่	โครงการ	วัตถุประสงค์	เป้าหมาย (ผลผลิตของโครงการ)	งบประมาณ					ตัวชี้วัด (KPI)	ผลที่คาดว่าจะได้รับ	หน่วยงาน รับผิดชอบ	
				2566 (บาท)	2567 (บาท)	2568 (บาท)	2569 (บาท)	2570 (บาท)				
7	ปรับปรุงซ่อมสร้างผิวจราจรถนนลาดยางแอสฟัลต์ติกคอนกรีตรหัสสายทาง อย.ถ 1-0012 ถนนสายบ้านสามง่าม - บ้านหนองยาว ตำบลอุทัย ตำบลเสนา อำเภออุทัย จังหวัดพระนครศรีอยุธยา	เพื่อประชาชนได้ใช้ถนนในการสัญจรไป - มาและขนส่งสินค้าทางการเกษตรได้อย่างสะดวก	ปรับปรุงซ่อมสร้างผิวจราจรถนนลาดยางแอสฟัลต์ติกคอนกรีตขนาดผิวจราจรกว้าง 6.00 เมตร ไหล่ทางข้างละ 1.00 เมตร หนา 0.05 เมตร ยาว 2,000 เมตร โดยปรับปรุงซ่อมสร้างผิวจราจรพื้นที่รวมไม่น้อยกว่า 16,000 ตารางเมตร รายละเอียดตามแบบแปลนของ อบจ.อย.	10,000,000						มีเส้นทางที่เป็นมาตรฐานเพิ่มขึ้น	ประชาชนได้ใช้ถนนในการสัญจรไป - มา และขนส่งสินค้าทางการเกษตรได้อย่างสะดวก	กองช่าง -100-
8	ปรับปรุงซ่อมสร้างผิวจราจรถนนลาดยางแอสฟัลต์ติกคอนกรีตรหัสสายทาง อย.ถ 1-0016 ถนนสายบ้านปลายกลัด - บ้านรางจระเข้ ตำบลปลายกลัด ตำบลลาดงา และตำบลรางจระเข้ อำเภอบางซ้าย และอำเภอเสนา จังหวัดพระนครศรีอยุธยา	เพื่อประชาชนได้ใช้ถนนในการสัญจรไป - มาและขนส่งสินค้าทางการเกษตรได้อย่างสะดวก	ปรับปรุงซ่อมสร้างผิวจราจรถนนลาดยางแอสฟัลต์ติกคอนกรีตขนาดผิวจราจรกว้าง 7.00 เมตร หนา 0.05 เมตร ยาว 3,000 เมตร โดยปรับปรุงซ่อมสร้างผิวจราจรพื้นที่รวมไม่น้อยกว่า 21,000 ตารางเมตร รายละเอียดตามแบบแปลนของ อบจ.อย.	13,000,000						มีเส้นทางที่เป็นมาตรฐานเพิ่มขึ้น	ประชาชนได้ใช้ถนนในการสัญจรไป - มา และขนส่งสินค้าทางการเกษตรได้อย่างสะดวก	กองช่าง

รายละเอียดโครงการพัฒนา
แผนพัฒนาท้องถิ่น (พ.ศ. 2566 - 2570)
องค์การบริหารส่วนจังหวัดพระนครศรีอยุธยา

- ก. ยุทธศาสตร์จังหวัดที่ 2 พัฒนาเมืองและชุมชนให้น่าอยู่
 ข. ยุทธศาสตร์การพัฒนาขององค์กรปกครองส่วนท้องถิ่นในเขตจังหวัดที่ 1 ยุทธศาสตร์การพัฒนาด้านโครงสร้างพื้นฐาน
 ยุทธศาสตร์การพัฒนาขององค์การบริหารส่วนจังหวัดพระนครศรีอยุธยาที่ 1 ยุทธศาสตร์การพัฒนาด้านโครงสร้างพื้นฐาน
 1.10 แผนงานอุตสาหกรรมและการโยธา

ที่	โครงการ	วัตถุประสงค์	เป้าหมาย (ผลผลิตของโครงการ)	งบประมาณ					ตัวชี้วัด (KPI)	ผลที่คาดว่าจะได้รับ	หน่วยงาน รับผิดชอบ
				2566 (บาท)	2567 (บาท)	2568 (บาท)	2569 (บาท)	2570 (บาท)			
9	ปรับปรุงซ่อมสร้างผิวจราจรถนนลาดยางแอสฟัลต์ติกคอนกรีตรหัสสายทาง อย.ถ 1-0019 ถนนสายบ้านบางไทร - บ้านพาด ตำบลบางไทร ตำบลสนามชัย อำเภอบางไทร จังหวัดพระนครศรีอยุธยา	เพื่อประชาชนได้ใช้ถนนในการสัญจรไป - มาและขนส่งสินค้าทางการเกษตรได้อย่างสะดวก	ปรับปรุงซ่อมสร้างผิวจราจรถนนลาดยางแอสฟัลต์ติกคอนกรีตขนาดผิวจราจรกว้าง 6.00 เมตร ไหล่ทางข้างละ 1.00 เมตร หนา 0.05 เมตร ยาว 200 เมตร โดยปรับปรุงซ่อมสร้างผิวจราจรพื้นที่รวมไม่น้อยกว่า 1,600 ตารางเมตร รายละเอียดตามแบบแปลนของ อบจ.อย.		1,000,000				มีเส้นทางที่เป็นมาตรฐานเพิ่มขึ้น	ประชาชนได้ใช้ถนนในการสัญจรไป - มาและขนส่งสินค้าทางการเกษตรได้อย่างสะดวก	กองช่าง
10	ปรับปรุงซ่อมสร้างผิวจราจรถนนลาดยางแอสฟัลต์ติกคอนกรีตรหัสสายทาง อย.ถ 1-0022 ถนนสายบ้านจัน - บ้านบางบาล ตำบลสะพานไทย ตำบลวัดยม ตำบลบางบาล อำเภอบางบาล จังหวัดพระนครศรีอยุธยา	เพื่อประชาชนได้ใช้ถนนในการสัญจรไป - มาและขนส่งสินค้าทางการเกษตรได้อย่างสะดวก	ปรับปรุงซ่อมสร้างผิวจราจรถนนลาดยางแอสฟัลต์ติกคอนกรีตขนาดผิวจราจรกว้าง 6.00 เมตร หนา 0.05 เมตร ยาว 2,000 เมตร โดยปรับปรุงซ่อมสร้างผิวจราจรพื้นที่รวมไม่น้อยกว่า 12,000 ตารางเมตร รายละเอียดตามแบบแปลนของ อบจ.อย.		7,200,000				มีเส้นทางที่เป็นมาตรฐานเพิ่มขึ้น	ประชาชนได้ใช้ถนนในการสัญจรไป - มาและขนส่งสินค้าทางการเกษตรได้อย่างสะดวก	กองช่าง

รายละเอียดโครงการพัฒนา
แผนพัฒนาท้องถิ่น (พ.ศ. 2566 - 2570)
องค์การบริหารส่วนจังหวัดพระนครศรีอยุธยา

ผ. 02

- ก. ยุทธศาสตร์จังหวัดที่ 2 พัฒนาเมืองและชุมชนให้น่าอยู่
 ข. ยุทธศาสตร์การพัฒนาขององค์กรปกครองส่วนท้องถิ่นในเขตจังหวัดที่ 1 ยุทธศาสตร์การพัฒนาด้านโครงสร้างพื้นฐาน
 ยุทธศาสตร์การพัฒนาขององค์การบริหารส่วนจังหวัดพระนครศรีอยุธยาที่ 1 ยุทธศาสตร์การพัฒนาด้านโครงสร้างพื้นฐาน
 1.10 แผนงานอุตสาหกรรมและการโยธา

ที่	โครงการ	วัตถุประสงค์	เป้าหมาย (ผลผลิตของโครงการ)	งบประมาณ					ตัวชี้วัด (KPI)	ผลที่คาดว่าจะได้รับ	หน่วยงาน รับผิดชอบ
				2566 (บาท)	2567 (บาท)	2568 (บาท)	2569 (บาท)	2570 (บาท)			
11	ปรับปรุงซ่อมสร้างผิวจราจรถนนลาดยางแอสฟัลต์ติกคอนกรีตรหัสสายทาง อย.ถ 1-0023 ถนนสายบ้านเจ้าปลุก - บ้านมหาราช ตำบลเจ้าปลุก ตำบลมหาราช อำเภอมหาราช จังหวัดพระนครศรีอยุธยา	เพื่อประชาชนได้ใช้ถนนในการสัญจรไป-มาและขนส่งสินค้าทางการเกษตรได้อย่างสะดวก	ปรับปรุงซ่อมสร้างผิวจราจรถนนลาดยางแอสฟัลต์ติกคอนกรีตขนาดผิวจราจรกว้าง 6.00 เมตร ไหล่ทางข้างละ 1.00 เมตร หน้า 0.05 เมตร ยาว 3,000 เมตร โดยปรับปรุงซ่อมสร้างผิวจราจรพื้นที่รวมไม่น้อยกว่า 24,000 ตารางเมตร รายละเอียดตามแบบแปลนของ อบจ.อย.		15,000,000				มีเส้นทางที่เป็นมาตรฐานเพิ่มขึ้น	ประชาชนได้ใช้ถนนในการสัญจรไป - มา และขนส่งสินค้าทางการเกษตรได้อย่างสะดวก	กองช่าง
12	ปรับปรุงซ่อมสร้างผิวจราจรถนนลาดยางแอสฟัลต์ติกคอนกรีตรหัสสายทาง อย.ถ 1-0025 ถนนสายบ้านใหม่ - บ้านนทรีย์ ตำบลบ้านสี ตำบลพุดทะเล อำเภอบางปะหัน จังหวัดพระนครศรีอยุธยา	เพื่อประชาชนได้ใช้ถนนในการสัญจรไป-มาและขนส่งสินค้าทางการเกษตรได้อย่างสะดวก	ปรับปรุงซ่อมสร้างผิวจราจรถนนลาดยางแอสฟัลต์ติกคอนกรีตขนาดผิวจราจรกว้าง 6.00 เมตร ไหล่ทางข้างละ 1.00 เมตร หน้า 0.05 เมตร ยาว 4,000 เมตร โดยปรับปรุงซ่อมสร้างผิวจราจรพื้นที่รวมไม่น้อยกว่า 32,000 ตารางเมตร รายละเอียดตามแบบแปลนของ อบจ.อย.		20,000,000				มีเส้นทางที่เป็นมาตรฐานเพิ่มขึ้น	ประชาชนได้ใช้ถนนในการสัญจรไป - มา และขนส่งสินค้าทางการเกษตรได้อย่างสะดวก	กองช่าง

รายละเอียดโครงการพัฒนา
แผนพัฒนาท้องถิ่น (พ.ศ. 2566 - 2570)
องค์การบริหารส่วนจังหวัดพระนครศรีอยุธยา

ผ. 02

- ก. ยุทธศาสตร์จังหวัดที่ 2 พัฒนาเมืองและชุมชนให้น่าอยู่
 ข. ยุทธศาสตร์การพัฒนาขององค์กรปกครองส่วนท้องถิ่นในเขตจังหวัดที่ 1 ยุทธศาสตร์การพัฒนาด้านโครงสร้างพื้นฐาน
 ยุทธศาสตร์การพัฒนาขององค์การบริหารส่วนจังหวัดพระนครศรีอยุธยาที่ 1 ยุทธศาสตร์การพัฒนาด้านโครงสร้างพื้นฐาน
 1.10 แผนงานอุตสาหกรรมและการโยธา

ที่	โครงการ	วัตถุประสงค์	เป้าหมาย (ผลผลิตของโครงการ)	งบประมาณ					ตัวชี้วัด (KPI)	ผลที่คาดว่าจะได้รับ	หน่วยงาน รับผิดชอบ	
				2566 (บาท)	2567 (บาท)	2568 (บาท)	2569 (บาท)	2570 (บาท)				
13	ปรับปรุงซ่อมสร้างผิวจราจรถนนลาดยางแอสฟัลท์ติกคอนกรีต รหัสสายทาง อย.ถ 1-0027 ถนนสายบ้านในคลอง - บ้านท้องคุ้ง ตำบลกบเจา อำเภอบางบาล จังหวัดพระนครศรีอยุธยา	เพื่อประชาชนได้ใช้ถนนในการสัญจรไป - มาและขนส่งสินค้าทางการเกษตรได้อย่างสะดวก	ปรับปรุงซ่อมสร้างผิวจราจรถนนลาดยางแอสฟัลท์ติกคอนกรีต ขนาดผิวจราจรกว้าง 6.00 เมตร ไหล่ทางข้างละ 1.00 เมตร หนา 0.05 เมตร ยาว 1,677 เมตร โดยปรับปรุงซ่อมสร้างผิวจราจรพื้นที่รวมไม่น้อยกว่า 13,416 ตารางเมตร รายละเอียดตามแบบแปลนของ อบจ.อย.		6,000,000					มีเส้นทางที่เป็นมาตรฐานเพิ่มขึ้น	ประชาชนได้ใช้ถนนในการสัญจรไป - มา และขนส่งสินค้าทางการเกษตรได้อย่างสะดวก	กองช่าง
14	ปรับปรุงซ่อมสร้างผิวจราจรถนนลาดยางแอสฟัลท์ติกคอนกรีต รหัสสายทาง อย.ถ 1-0028 ถนนสายบ้านแมน - บ้านสวนพริก ตำบลพุดเสา ตำบลโพธิ์สามต้น อำเภอบางปะหัน จังหวัดพระนครศรีอยุธยา	เพื่อประชาชนได้ใช้ถนนในการสัญจรไป - มาและขนส่งสินค้าทางการเกษตรได้อย่างสะดวก	ปรับปรุงซ่อมสร้างผิวจราจรถนนลาดยางแอสฟัลท์ติกคอนกรีต ขนาดผิวจราจรกว้าง 6.00 เมตร หนา 0.05 เมตร ยาว 2,108 เมตร โดยปรับปรุงซ่อมสร้างผิวจราจรพื้นที่รวมไม่น้อยกว่า 12,648 ตารางเมตร รายละเอียดตามแบบแปลนของ อบจ.อย.		5,000,000					มีเส้นทางที่เป็นมาตรฐานเพิ่มขึ้น	ประชาชนได้ใช้ถนนในการสัญจรไป - มา และขนส่งสินค้าทางการเกษตรได้อย่างสะดวก	กองช่าง

รายละเอียดโครงการพัฒนา
แผนพัฒนาท้องถิ่น (พ.ศ. 2566 - 2570)
องค์การบริหารส่วนจังหวัดพระนครศรีอยุธยา

ผ. 02

- ก. ยุทธศาสตร์จังหวัดที่ 2 พัฒนาเมืองและชุมชนให้น่าอยู่
 ข. ยุทธศาสตร์การพัฒนาขององค์กรปกครองส่วนท้องถิ่นในเขตจังหวัดที่ 1 ยุทธศาสตร์การพัฒนาด้านโครงสร้างพื้นฐาน
 ยุทธศาสตร์การพัฒนาขององค์การบริหารส่วนจังหวัดพระนครศรีอยุธยาที่ 1 ยุทธศาสตร์การพัฒนาด้านโครงสร้างพื้นฐาน
 1.10 แผนงานอุตสาหกรรมและการโยธา

ที่	โครงการ	วัตถุประสงค์	เป้าหมาย (ผลผลิตของโครงการ)	งบประมาณ					ตัวชี้วัด (KPI)	ผลที่คาดว่าจะได้รับ	หน่วยงาน รับผิดชอบ	
				2566 (บาท)	2567 (บาท)	2568 (บาท)	2569 (บาท)	2570 (บาท)				
15	ปรับปรุงซ่อมสร้างผิวจราจรถนนลาดยางแอสฟัลท์ติกคอนกรีตรหัสสายทาง อย.ถ 1-0030 ถนนสายบ้านแพรก - บ้านสองห้อง ตำบลบ้านแพรก ตำบลคลองน้อย ตำบลสองห้อง อำเภอบ้านแพรก จังหวัดพระนครศรีอยุธยา	เพื่อประชาชนได้ใช้ถนนในการสัญจรไป - มาและขนส่งสินค้าทางการเกษตรได้อย่างสะดวก	ปรับปรุงซ่อมสร้างผิวจราจรถนนลาดยางแอสฟัลท์ติกคอนกรีตขนาดผิวจราจรกว้าง 6.00 เมตร หนา 0.05 เมตร ยาว 5,000 เมตร โดยปรับปรุงซ่อมสร้างผิวจราจรพื้นที่รวมไม่น้อยกว่า 30,000 ตารางเมตร รายละเอียดตามแบบแปลนของ อบจ.อย.		26,000,000					มีเส้นทางที่เป็นมาตรฐานเพิ่มขึ้น	ประชาชนได้ใช้ถนนในการสัญจรไป - มาและขนส่งสินค้าทางการเกษตรได้อย่างสะดวก	กองช่าง
16	ปรับปรุงซ่อมสร้างผิวจราจรถนนลาดยางแอสฟัลท์ติกคอนกรีตรหัสสายทาง อย.ถ 1-0032 ถนนสายบ้านแจ้ง - บ้านทางกลาง ตำบลบ้านแจ้ง ตำบลทางกลาง อำเภอบางปะหัน จังหวัดพระนครศรีอยุธยา	เพื่อประชาชนได้ใช้ถนนในการสัญจรไป - มาและขนส่งสินค้าทางการเกษตรได้อย่างสะดวก	ปรับปรุงซ่อมสร้างผิวจราจรถนนลาดยางแอสฟัลท์ติกคอนกรีตขนาดผิวจราจรกว้าง 6.00 เมตร ไหลทางข้างละ 1.00 เมตร หนา 0.05 เมตร ยาว 1,000 เมตร โดยปรับปรุงซ่อมสร้างผิวจราจรพื้นที่รวมไม่น้อยกว่า 8,000 ตารางเมตร รายละเอียดตามแบบแปลนของ อบจ.อย.		7,000,000					มีเส้นทางที่เป็นมาตรฐานเพิ่มขึ้น	ประชาชนได้ใช้ถนนในการสัญจรไป - มาและขนส่งสินค้าทางการเกษตรได้อย่างสะดวก	กองช่าง

รายละเอียดโครงการพัฒนา
แผนพัฒนาท้องถิ่น (พ.ศ. 2566 - 2570)
องค์การบริหารส่วนจังหวัดพระนครศรีอยุธยา

ผ. 02

- ก. ยุทธศาสตร์จังหวัดที่ 2 พัฒนาเมืองและชุมชนให้น่าอยู่
ข. ยุทธศาสตร์การพัฒนาขององค์กรปกครองส่วนท้องถิ่นในเขตจังหวัดที่ 1 ยุทธศาสตร์การพัฒนาด้านโครงสร้างพื้นฐาน
ยุทธศาสตร์การพัฒนาขององค์การบริหารส่วนจังหวัดพระนครศรีอยุธยาที่ 1 ยุทธศาสตร์การพัฒนาด้านโครงสร้างพื้นฐาน
1.10 แผนงานอุตสาหกรรมและการโยธา

ที่	โครงการ	วัตถุประสงค์	เป้าหมาย (ผลผลิตของโครงการ)	งบประมาณ					ตัวชี้วัด (KPI)	ผลที่คาดว่าจะได้รับ	หน่วยงาน รับผิดชอบ
				2566 (บาท)	2567 (บาท)	2568 (บาท)	2569 (บาท)	2570 (บาท)			
17	ปรับปรุงซ่อมสร้างผิวจราจรถนนลาดยางแอสฟัลท์ติกคอนกรีตรหัสสายทาง อย.ถ 1-0033 ถนนสายบ้านแก้วฟ้า - บ้านบางซ้าย ตำบลแก้วฟ้า อำเภอบางซ้าย จังหวัดพระนครศรีอยุธยา	เพื่อประชาชนได้ใช้ถนนในการสัญจรไป - มาและขนส่งสินค้าทางการเกษตรได้อย่างสะดวก	ปรับปรุงซ่อมสร้างผิวจราจรถนนลาดยางแอสฟัลท์ติกคอนกรีตขนาดผิวจราจรกว้าง 6.00 เมตร หนา 0.05 เมตร ยาว 3,550 เมตร โดยปรับปรุงซ่อมสร้างผิวจราจรพื้นที่รวมไม่น้อยกว่า 21,300 ตารางเมตร รายละเอียดตามแบบแปลนของ อบจ.อย.			13,000,000			มีเส้นทางที่เป็นมาตรฐานเพิ่มขึ้น	ประชาชนได้ใช้ถนนในการสัญจรไป - มา และขนส่งสินค้าทางการเกษตรได้อย่างสะดวก	กองช่าง
18	ปรับปรุงซ่อมสร้างผิวจราจรถนนลาดยางแอสฟัลท์ติกคอนกรีตรหัสสายทาง อย.ถ 1-0038 ถนนสายบ้านบ่อโพง - บ้านคลองสะแก ตำบลบ่อโพง ตำบลคลองสะแก อำเภอนครหลวง จังหวัดพระนครศรีอยุธยา	เพื่อประชาชนได้ใช้ถนนในการสัญจรไป - มาและขนส่งสินค้าทางการเกษตรได้อย่างสะดวก	ปรับปรุงซ่อมสร้างผิวจราจรถนนลาดยางแอสฟัลท์ติกคอนกรีตขนาดผิวจราจรกว้าง 7.00 เมตร ไหล่ทางข้างละ 1.50 เมตร หนา 0.05 เมตร ยาว 3,300 เมตร โดยปรับปรุงซ่อมสร้างผิวจราจรพื้นที่รวมไม่น้อยกว่า 33,000 ตารางเมตร รายละเอียดตามแบบแปลนของ อบจ.อย.			18,000,000			มีเส้นทางที่เป็นมาตรฐานเพิ่มขึ้น	ประชาชนได้ใช้ถนนในการสัญจรไป - มา และขนส่งสินค้าทางการเกษตรได้อย่างสะดวก	กองช่าง

รายละเอียดโครงการพัฒนา
แผนพัฒนาท้องถิ่น (พ.ศ. 2566 - 2570)
องค์การบริหารส่วนจังหวัดพระนครศรีอยุธยา

ผ. 02

ก. ยุทธศาสตร์จังหวัดที่ 2 พัฒนาเมืองและชุมชนให้น่าอยู่
ข. ยุทธศาสตร์การพัฒนาขององค์กรปกครองส่วนท้องถิ่นในเขตจังหวัดที่ 1 ยุทธศาสตร์การพัฒนาด้านโครงสร้างพื้นฐาน
ยุทธศาสตร์การพัฒนาขององค์การบริหารส่วนจังหวัดพระนครศรีอยุธยาที่ 1 ยุทธศาสตร์การพัฒนาด้านโครงสร้างพื้นฐาน
1.10 แผนงานอุตสาหกรรมและการโยธา

ที่	โครงการ	วัตถุประสงค์	เป้าหมาย (ผลผลิตของโครงการ)	งบประมาณ					ตัวชี้วัด (KPI)	ผลที่คาดว่าจะได้รับ	หน่วยงาน รับผิดชอบ
				2566 (บาท)	2567 (บาท)	2568 (บาท)	2569 (บาท)	2570 (บาท)			
19	ปรับปรุงซ่อมสร้างผิวจราจรถนนลาดยางแอสฟัลต์ติกคอนกรีตรหัสสายทาง อย.ถ 1-0047 ถนนสายบ้านโรงสูง - บ้านพระแก้ว ตำบลพระแก้ว ตำบลกระจิว อำเภอกาชี จังหวัดพระนครศรีอยุธยา	เพื่อประชาชนได้ใช้ถนนในการสัญจรไป - มาและขนส่งสินค้าทางการเกษตรได้อย่างสะดวก	ปรับปรุงซ่อมสร้างผิวจราจรถนนลาดยางแอสฟัลต์ติกคอนกรีตขนาดผิวจราจรกว้าง 6.00 เมตร หนา 0.05 เมตร ยาว 2,150 เมตร โดยปรับปรุงซ่อมสร้างผิวจราจรพื้นที่รวมไม่น้อยกว่า 12,900 ตารางเมตร รายละเอียดตามแบบแปลนของ อบจ.อย.			12,000,000			มีเส้นทางที่เป็นมาตรฐานเพิ่มขึ้น	ประชาชนได้ใช้ถนนในการสัญจรไป - มาและขนส่งสินค้าทางการเกษตรได้อย่างสะดวก	กองช่าง
20	ปรับปรุงซ่อมสร้างผิวจราจรถนนลาดยางแอสฟัลต์ติกคอนกรีตรหัสสายทาง อย.ถ 1-0048 ถนนสายบ้านโรงสูง - บ้านต้นหมัน ตำบลพระแก้ว อำเภอกาชี จังหวัดพระนครศรีอยุธยา	เพื่อประชาชนได้ใช้ถนนในการสัญจรไป - มาและขนส่งสินค้าทางการเกษตรได้อย่างสะดวก	ปรับปรุงซ่อมสร้างผิวจราจรถนนลาดยางแอสฟัลต์ติกคอนกรีตขนาดผิวจราจรกว้าง 6.00 เมตร โหล่ทางข้างละ 1.00 เมตร หนา 0.05 เมตร ยาว 6,100 เมตร โดยปรับปรุงซ่อมสร้างผิวจราจรพื้นที่รวมไม่น้อยกว่า 48,800 ตารางเมตร รายละเอียดตามแบบแปลนของ อบจ.อย.	42,000,000					มีเส้นทางที่เป็นมาตรฐานเพิ่มขึ้น	ประชาชนได้ใช้ถนนในการสัญจรไป - มาและขนส่งสินค้าทางการเกษตรได้อย่างสะดวก	กองช่าง

รายละเอียดโครงการพัฒนา
แผนพัฒนาท้องถิ่น (พ.ศ. 2566 - 2570)
องค์การบริหารส่วนจังหวัดพระนครศรีอยุธยา

ผ. 02

ก. ยุทธศาสตร์จังหวัดที่ 2 พัฒนาเมืองและชุมชนให้น่าอยู่
ข. ยุทธศาสตร์การพัฒนาขององค์กรปกครองส่วนท้องถิ่นในเขตจังหวัดที่ 1 ยุทธศาสตร์การพัฒนาด้านโครงสร้างพื้นฐาน
ยุทธศาสตร์การพัฒนาขององค์การบริหารส่วนจังหวัดพระนครศรีอยุธยาที่ 1 ยุทธศาสตร์การพัฒนาด้านโครงสร้างพื้นฐาน
1.10 แผนงานอุตสาหกรรมและการโยธา

ที่	โครงการ	วัตถุประสงค์	เป้าหมาย (ผลผลิตของโครงการ)	งบประมาณ					ตัวชี้วัด (KPI)	ผลที่คาดว่าจะได้รับ	หน่วยงาน รับผิดชอบ	
				2566 (บาท)	2567 (บาท)	2568 (บาท)	2569 (บาท)	2570 (บาท)				
21	ปรับปรุงซ่อมสร้างผิวจราจรถนนลาดยางแอสฟัลต์ติกคอนกรีต ถนนสายบ้านหีบ - บ้านหนองจุเหลื่อม ตำบลหนองไม้ซุง อำเภอกุทัย จังหวัดพระนครศรีอยุธยา	เพื่อประชาชนได้ใช้ถนนในการสัญจรไป - มาและขนส่งสินค้าทางการเกษตรได้อย่างสะดวก	ปรับปรุงซ่อมสร้างผิวจราจรถนนลาดยางแอสฟัลต์ติกคอนกรีต ขนาดผิวจราจรกว้าง 6.00 เมตร หน้า 0.05 เมตร ยาว 6,400 เมตร โดยปรับปรุงซ่อมสร้างผิวจราจรพื้นที่รวมไม่น้อยกว่า 38,400 ตารางเมตร รายละเอียดตามแบบแปลนของ อบจ.อย.	33,000,000						มีเส้นทางที่เป็นมาตรฐานเพิ่มขึ้น	ประชาชนได้ใช้ถนนในการสัญจรไป - มา และขนส่งสินค้าทางการเกษตรได้อย่างสะดวก	กองช่าง
22	ปรับปรุงซ่อมสร้างผิวจราจรถนนลาดยางแอสฟัลต์ติกคอนกรีต ถนนสายบ้านสร้าง - บ้านยายกะตา ตำบลบ้านสร้าง ตำบลบ้านช้าง ตำบลอุทัย อำเภอบางปะอิน อำเภอกุทัย จังหวัดพระนครศรีอยุธยา	เพื่อประชาชนได้ใช้ถนนในการสัญจรไป - มาและขนส่งสินค้าทางการเกษตรได้อย่างสะดวก	ปรับปรุงซ่อมสร้างผิวจราจรถนนลาดยางแอสฟัลต์ติกคอนกรีต ขนาดผิวจราจรกว้าง 6.00 เมตร หน้า 0.05 เมตร ยาว 9,000 เมตร โดยปรับปรุงซ่อมสร้างผิวจราจรพื้นที่รวมไม่น้อยกว่า 54,000 ตารางเมตร รายละเอียดตามแบบแปลนของ อบจ.อย.			21,000,000				มีเส้นทางที่เป็นมาตรฐานเพิ่มขึ้น	ประชาชนได้ใช้ถนนในการสัญจรไป - มา และขนส่งสินค้าทางการเกษตรได้อย่างสะดวก	กองช่าง

รายละเอียดโครงการพัฒนา
แผนพัฒนาท้องถิ่น (พ.ศ. 2566 - 2570)
องค์การบริหารส่วนจังหวัดพระนครศรีอยุธยา

ผ. 02

- ก. ยุทธศาสตร์จังหวัดที่ 2 พัฒนาเมืองและชุมชนให้น่าอยู่
 ข. ยุทธศาสตร์การพัฒนาขององค์กรปกครองส่วนท้องถิ่นในเขตจังหวัดที่ 1 ยุทธศาสตร์การพัฒนาด้านโครงสร้างพื้นฐาน
 ยุทธศาสตร์การพัฒนาขององค์การบริหารส่วนจังหวัดพระนครศรีอยุธยาที่ 1 ยุทธศาสตร์การพัฒนาด้านโครงสร้างพื้นฐาน
 1.10 แผนงานอุตสาหกรรมและการโยธา

ที่	โครงการ	วัตถุประสงค์	เป้าหมาย (ผลผลิตของโครงการ)	งบประมาณ					ตัวชี้วัด (KPI)	ผลที่คาดว่าจะได้รับ	หน่วยงาน รับผิดชอบ
				2566 (บาท)	2567 (บาท)	2568 (บาท)	2569 (บาท)	2570 (บาท)			
23	ปรับปรุงซ่อมสร้างผิวจราจรถนนลาดยางแอสฟัลท์ติกคอนกรีต ถนนสายโรจนะ - วัดสุคันธาราม ตำบลลำตาเสา ตำบลวังน้อย ตำบลบ่อตาโล่ อำเภอวังน้อย จังหวัดพระนครศรีอยุธยา	เพื่อประชาชนได้ใช้ถนนในการสัญจรไป - มาและขนส่งสินค้าทางการเกษตรได้อย่างสะดวก	ปรับปรุงซ่อมสร้างผิวจราจรถนนลาดยางแอสฟัลท์ติกคอนกรีต ขนาดผิวจราจรกว้าง 6.00 เมตร หนา 0.05 เมตร ยาว 7,390 เมตร โดยปรับปรุงซ่อมสร้างผิวจราจรพื้นที่รวมไม่น้อยกว่า 49,340 ตารางเมตร รายละเอียดตามแบบแปลนของ อบจ.อย.			28,000,000			มีเส้นทางที่เป็นมาตรฐานเพิ่มขึ้น	ประชาชนได้ใช้ถนนในการสัญจรไป - มา และขนส่งสินค้าทางการเกษตรได้อย่างสะดวก	กองช่าง
24	ปรับปรุงซ่อมสร้างผิวจราจรถนนลาดยางแอสฟัลท์ติกคอนกรีต ถนนสายวังจุกหา - คลองระพีพัฒน์ ตำบลวังจุกหา ตำบลวังน้อย อำเภอวังน้อย จังหวัดพระนครศรีอยุธยา	เพื่อประชาชนได้ใช้ถนนในการสัญจรไป - มาและขนส่งสินค้าทางการเกษตรได้อย่างสะดวก	ปรับปรุงซ่อมสร้างผิวจราจรถนนลาดยางแอสฟัลท์ติกคอนกรีต ขนาดผิวจราจรกว้าง 6.00 เมตร หนา 0.05 เมตร ยาว 9,400 เมตร โดยปรับปรุงซ่อมสร้างผิวจราจรพื้นที่รวมไม่น้อยกว่า 56,400 ตารางเมตร รายละเอียดตามแบบแปลนของ อบจ.อย.			49,000,000			มีเส้นทางที่เป็นมาตรฐานเพิ่มขึ้น	ประชาชนได้ใช้ถนนในการสัญจรไป - มา และขนส่งสินค้าทางการเกษตรได้อย่างสะดวก	กองช่าง

รายละเอียดโครงการพัฒนา
แผนพัฒนาท้องถิ่น (พ.ศ. 2566 - 2570)
องค์การบริหารส่วนจังหวัดพระนครศรีอยุธยา

ผ. 02

- ก. ยุทธศาสตร์จังหวัดที่ 2 พัฒนาเมืองและชุมชนให้น่าอยู่
ข. ยุทธศาสตร์การพัฒนาขององค์กรปกครองส่วนท้องถิ่นในเขตจังหวัดที่ 1 ยุทธศาสตร์การพัฒนาด้านโครงสร้างพื้นฐาน
ยุทธศาสตร์การพัฒนาขององค์การบริหารส่วนจังหวัดพระนครศรีอยุธยาที่ 1 ยุทธศาสตร์การพัฒนาด้านโครงสร้างพื้นฐาน
1.10 แผนงานอุตสาหกรรมและการโยธา

ที่	โครงการ	วัตถุประสงค์	เป้าหมาย (ผลผลิตของโครงการ)	งบประมาณ					ตัวชี้วัด (KPI)	ผลที่คาดว่าจะได้รับ	หน่วยงาน รับผิดชอบ
				2566 (บาท)	2567 (บาท)	2568 (บาท)	2569 (บาท)	2570 (บาท)			
25	ปรับปรุงซ่อมสร้างผิวจราจรถนนลาดยางแอสฟัลต์ติกคอนกรีต ถนนสายบ้านท่าหลวง - บ้านท่าเจ้าสนุก ตำบลท่าหลวง ตำบลท่าเจ้าสนุก อำเภอท่าเรือ จังหวัดพระนครศรีอยุธยา	เพื่อประชาชนได้ใช้ถนนในการสัญจรไป - มาและขนส่งสินค้าทางการเกษตรได้อย่างสะดวก	ปรับปรุงซ่อมสร้างผิวจราจรถนนลาดยางแอสฟัลต์ติกคอนกรีต ขนาดผิวจราจรกว้าง 6.00 เมตร หน้า 0.05 เมตร ยาว 4,500 เมตร โดยปรับปรุงซ่อมสร้างผิวจราจรพื้นที่รวมไม่น้อยกว่า 27,000 ตารางเมตร รายละเอียดตามแบบแปลนของ อบจ.อย.				20,000,000		มีเส้นทางที่เป็นมาตรฐานเพิ่มขึ้น	ประชาชนได้ใช้ถนนในการสัญจรไป - มา และขนส่งสินค้าทางการเกษตรได้อย่างสะดวก	กองช่าง
26	ปรับปรุงซ่อมสร้างผิวจราจรถนนลาดยางแอสฟัลต์ติกคอนกรีต ถนนสายบ้านใหญ่ - บ้านกุฎี ตำบลบ้านใหญ่ ตำบลกุฎี อำเภอผักไห่ จังหวัดพระนครศรีอยุธยา	เพื่อประชาชนได้ใช้ถนนในการสัญจรไป - มาและขนส่งสินค้าทางการเกษตรได้อย่างสะดวก	ปรับปรุงซ่อมสร้างผิวจราจรถนนลาดยางแอสฟัลต์ติกคอนกรีต ขนาดผิวจราจรกว้าง 6.00 เมตร หน้า 0.05 เมตร ยาว 2,370 เมตร โดยปรับปรุงซ่อมสร้างผิวจราจรพื้นที่รวมไม่น้อยกว่า 14,220 ตารางเมตร รายละเอียดตามแบบแปลนของ อบจ.อย.				13,000,000		มีเส้นทางที่เป็นมาตรฐานเพิ่มขึ้น	ประชาชนได้ใช้ถนนในการสัญจรไป - มา และขนส่งสินค้าทางการเกษตรได้อย่างสะดวก	กองช่าง

รายละเอียดโครงการพัฒนา
แผนพัฒนาท้องถิ่น (พ.ศ. 2566 - 2570)
องค์การบริหารส่วนจังหวัดพระนครศรีอยุธยา

ผ. 02

- ก. ยุทธศาสตร์จังหวัดที่ 2 พัฒนาเมืองและชุมชนให้น่าอยู่
ข. ยุทธศาสตร์การพัฒนาขององค์กรปกครองส่วนท้องถิ่นในเขตจังหวัดที่ 1 ยุทธศาสตร์การพัฒนาด้านโครงสร้างพื้นฐาน
ยุทธศาสตร์การพัฒนาขององค์การบริหารส่วนจังหวัดพระนครศรีอยุธยาที่ 1 ยุทธศาสตร์การพัฒนาด้านโครงสร้างพื้นฐาน
1.10 แผนงานอุตสาหกรรมและการโยธา

ที่	โครงการ	วัตถุประสงค์	เป้าหมาย (ผลผลิตของโครงการ)	งบประมาณ					ตัวชี้วัด (KPI)	ผลที่คาดว่าจะได้รับ	หน่วยงาน รับผิดชอบ
				2566 (บาท)	2567 (บาท)	2568 (บาท)	2569 (บาท)	2570 (บาท)			
27	ปรับปรุงซ่อมสร้างผิวจราจรถนนลาดยางแอสฟัลต์ติกคอนกรีต ถนนสายบ้านมาบศาลา - บ้านปากคลอง ตำบลเจ้าเจ็ด อำเภอสiena จังหวัดพระนครศรีอยุธยา	เพื่อประชาชนได้ใช้ถนนในการสัญจรไป - มาและขนส่งสินค้าทางการเกษตรได้อย่างสะดวก	ปรับปรุงซ่อมสร้างผิวจราจรถนนลาดยางแอสฟัลต์ติกคอนกรีต ขนาดผิวจราจรกว้าง 6.00 เมตร ไหล่ทางข้างละ 1.00 เมตร หนา 0.05 เมตร ยาว 4,940 เมตร โดยปรับปรุงซ่อมสร้างผิวจราจรพื้นที่รวมไม่น้อยกว่า 39,520 ตารางเมตร รายละเอียดตามแบบแปลนของ อบจ.อย.				34,000,000		มีเส้นทางที่เป็นมาตรฐานเพิ่มขึ้น	ประชาชนได้ใช้ถนนในการสัญจรไป - มาและขนส่งสินค้าทางการเกษตรได้อย่างสะดวก	กองช่าง
28	ปรับปรุงซ่อมสร้างผิวจราจรถนนลาดยางแอสฟัลต์ติกคอนกรีต ถนนสายบ้านรางเนื้อตาย - บ้านหนองคต ตำบลเทพมงคล อำเภอบางซ้าย จังหวัดพระนครศรีอยุธยา	เพื่อประชาชนได้ใช้ถนนในการสัญจรไป - มาและขนส่งสินค้าทางการเกษตรได้อย่างสะดวก	ปรับปรุงซ่อมสร้างผิวจราจรถนนลาดยางแอสฟัลต์ติกคอนกรีต ขนาดผิวจราจรกว้าง 6.00 เมตร ไหล่ทางข้างละ 1.00 เมตร หนา 0.05 เมตร ยาว 1,850 เมตร โดยปรับปรุงซ่อมสร้างผิวจราจรพื้นที่รวมไม่น้อยกว่า 14,800 ตารางเมตร รายละเอียดตามแบบแปลนของ อบจ.อย.				16,000,000		มีเส้นทางที่เป็นมาตรฐานเพิ่มขึ้น	ประชาชนได้ใช้ถนนในการสัญจรไป - มาและขนส่งสินค้าทางการเกษตรได้อย่างสะดวก	กองช่าง

รายละเอียดโครงการพัฒนา
แผนพัฒนาท้องถิ่น (พ.ศ. 2566 - 2570)
องค์การบริหารส่วนจังหวัดพระนครศรีอยุธยา

ผ. 02

- ก. ยุทธศาสตร์จังหวัดที่ 2 พัฒนาเมืองและชุมชนให้น่าอยู่
ข. ยุทธศาสตร์การพัฒนาขององค์กรปกครองส่วนท้องถิ่นในเขตจังหวัดที่ 1 ยุทธศาสตร์การพัฒนาด้านโครงสร้างพื้นฐาน
ยุทธศาสตร์การพัฒนาขององค์การบริหารส่วนจังหวัดพระนครศรีอยุธยาที่ 1 ยุทธศาสตร์การพัฒนาด้านโครงสร้างพื้นฐาน
1.10 แผนงานอุตสาหกรรมและการโยธา

ที่	โครงการ	วัตถุประสงค์	เป้าหมาย (ผลผลิตของโครงการ)	งบประมาณ					ตัวชี้วัด (KPI)	ผลที่คาดว่าจะได้รับ	หน่วยงาน รับผิดชอบ
				2566 (บาท)	2567 (บาท)	2568 (บาท)	2569 (บาท)	2570 (บาท)			
29	ปรับปรุงซ่อมสร้างผิวจราจรถนนคอนกรีตเสริมเหล็ก ถนนสายคันคลองสาย 4 ฝั่งขวา ตำบลमारวิชัย ตำบลคูสลอด อำเภอลาดบัวหลวง จังหวัดพระนครศรีอยุธยา	เพื่อประชาชนได้ใช้ถนนในการสัญจรไป - มาและขนส่งสินค้าทางการเกษตรได้อย่างสะดวก	ปรับปรุงซ่อมสร้างผิวจราจรถนนคอนกรีตเสริมเหล็ก ขนาดผิวจราจรกว้าง 5.00 เมตร หนา 0.20 เมตร ยาว 5,000 เมตร โดยปรับปรุงซ่อมสร้างผิวจราจรพื้นที่รวมไม่น้อยกว่า 25,000 ตารางเมตร รายละเอียดตามแบบแปลนของ อบจ.อย.				22,000,000		มีเส้นทางที่เป็นมาตรฐานเพิ่มขึ้น	ประชาชนได้ใช้ถนนในการสัญจรไป - มา และขนส่งสินค้าทางการเกษตรได้อย่างสะดวก	กองช่าง
30	ปรับปรุงซ่อมสร้างผิวจราจรถนนลาดยางแอสฟัลต์ติกคอนกรีต ถนนสายบ้านหน้าศาล - บ้านศาลเจ้า ตำบลเจ้าเจ็ด ตำบลชานนา ตำบลमारวิชัย ตำบลคูสลอด อำเภอลาดบัวหลวง จังหวัดพระนครศรีอยุธยา	เพื่อประชาชนได้ใช้ถนนในการสัญจรไป - มาและขนส่งสินค้าทางการเกษตรได้อย่างสะดวก	ปรับปรุงซ่อมสร้างผิวจราจรถนนลาดยางแอสฟัลต์ติกคอนกรีต ขนาดผิวจราจรกว้าง 6.00 เมตร ไหล่ทางข้างละ 1.00 เมตร หนา 0.05 เมตร ยาว 5,000 เมตร โดยปรับปรุงซ่อมสร้างผิวจราจรพื้นที่รวมไม่น้อยกว่า 40,000 ตารางเมตร รายละเอียดตามแบบแปลนของ อบจ.อย.				45,000,000		มีเส้นทางที่เป็นมาตรฐานเพิ่มขึ้น	ประชาชนได้ใช้ถนนในการสัญจรไป - มา และขนส่งสินค้าทางการเกษตรได้อย่างสะดวก	กองช่าง

รายละเอียดโครงการพัฒนา
แผนพัฒนาท้องถิ่น (พ.ศ. 2566 - 2570)
องค์การบริหารส่วนจังหวัดพระนครศรีอยุธยา

ผ. 02

- ก. ยุทธศาสตร์จังหวัดที่ 2 พัฒนาเมืองและชุมชนให้น่าอยู่
 ข. ยุทธศาสตร์การพัฒนาขององค์กรปกครองส่วนท้องถิ่นในเขตจังหวัดที่ 1 ยุทธศาสตร์การพัฒนาด้านโครงสร้างพื้นฐาน
 ยุทธศาสตร์การพัฒนาขององค์การบริหารส่วนจังหวัดพระนครศรีอยุธยาที่ 1 ยุทธศาสตร์การพัฒนาด้านโครงสร้างพื้นฐาน
 1.10 แผนงานอุตสาหกรรมและการโยธา

ที่	โครงการ	วัตถุประสงค์	เป้าหมาย (ผลผลิตของโครงการ)	งบประมาณ					ตัวชี้วัด (KPI)	ผลที่คาดว่าจะได้รับ	หน่วยงาน รับผิดชอบ
				2566 (บาท)	2567 (บาท)	2568 (บาท)	2569 (บาท)	2570 (บาท)			
31	ปรับปรุงซ่อมสร้างผิวจราจรถนนลาดยางแอสฟัลท์ติกคอนกรีต ถนนสายบ้านหลักชัย - บ้านแมลงลอย ตำบลหลักชัย อำเภอลาดบัวหลวง จังหวัดพระนครศรีอยุธยา	เพื่อประชาชนได้ใช้ถนนในการสัญจรไป - มาและขนส่งสินค้าทางการเกษตรได้อย่างสะดวก	ปรับปรุงซ่อมสร้างผิวจราจรถนนลาดยางแอสฟัลท์ติกคอนกรีต ขนาดผิวจราจรกว้าง 6.00 เมตร หนา 0.05 เมตร ยาว 3,000 เมตร โดยปรับปรุงซ่อมสร้างผิวจราจรพื้นที่รวมไม่น้อยกว่า 18,000 ตารางเมตร รายละเอียดตามแบบแปลนของ อบจ.อย.				25,000,000		มีเส้นทางที่เป็นมาตรฐานเพิ่มขึ้น	ประชาชนได้ใช้ถนนในการสัญจรไป - มา และขนส่งสินค้าทางการเกษตรได้อย่างสะดวก	กองช่าง
32	ปรับปรุงซ่อมสร้างผิวจราจรถนนลาดยางแอสฟัลท์ติกคอนกรีต ถนนสายบ้านรางเนื้อตาย - บ้านกระทุ่มหลักชัย ตำบลเทพมงคล และตำบลหลักชัย อำเภอบางซ้าย และอำเภอลาดบัวหลวง จังหวัดพระนครศรีอยุธยา	เพื่อประชาชนได้ใช้ถนนในการสัญจรไป - มาและขนส่งสินค้าทางการเกษตรได้อย่างสะดวก	ปรับปรุงซ่อมสร้างผิวจราจรถนนลาดยางแอสฟัลท์ติกคอนกรีต ขนาดผิวจราจรกว้าง 6.00 เมตร ไหลทางข้างละ 1.00 เมตร หนา 0.05 เมตร ยาว 3,500 เมตร โดยปรับปรุงซ่อมสร้างผิวจราจรพื้นที่รวมไม่น้อยกว่า 28,000 ตารางเมตร รายละเอียดตามแบบแปลนของ อบจ.อย.				20,000,000		มีเส้นทางที่เป็นมาตรฐานเพิ่มขึ้น	ประชาชนได้ใช้ถนนในการสัญจรไป - มา และขนส่งสินค้าทางการเกษตรได้อย่างสะดวก	กองช่าง

รายละเอียดโครงการพัฒนา
แผนพัฒนาท้องถิ่น (พ.ศ. 2566 - 2570)
องค์การบริหารส่วนจังหวัดพระนครศรีอยุธยา

ผ. 02

ก. ยุทธศาสตร์จังหวัดที่ 2 พัฒนาเมืองและชุมชนให้น่าอยู่
ข. ยุทธศาสตร์การพัฒนาขององค์กรปกครองส่วนท้องถิ่นในเขตจังหวัดที่ 1 ยุทธศาสตร์พัฒนาด้านโครงสร้างพื้นฐาน
ยุทธศาสตร์การพัฒนาขององค์การบริหารส่วนจังหวัดพระนครศรีอยุธยาที่ 1 ยุทธศาสตร์พัฒนาด้านโครงสร้างพื้นฐาน
1.10 แผนงานอุตสาหกรรมและการโยธา

ที่	โครงการ	วัตถุประสงค์	เป้าหมาย (ผลผลิตของโครงการ)	งบประมาณ					ตัวชี้วัด (KPI)	ผลที่คาดว่าจะได้รับ	หน่วยงาน รับผิดชอบ
				2566 (บาท)	2567 (บาท)	2568 (บาท)	2569 (บาท)	2570 (บาท)			
33	ปรับปรุงซ่อมสร้างผิวจราจรถนนลาดยางแอสฟัลท์ติกคอนกรีต ถนนสายบ้านสีแยก - บ้านคู่มักเฒ่า ตำบลคลองพระยาบันลือ ตำบลคูส์ลอด อำเภอลาดบัวหลวง จังหวัดพระนครศรีอยุธยา	เพื่อประชาชนได้ใช้ถนนในการสัญจรไป - มาและขนส่งสินค้าทางการเกษตรได้อย่างสะดวก	ปรับปรุงซ่อมสร้างผิวจราจรถนนลาดยางแอสฟัลท์ติกคอนกรีต ขนาดผิวจราจรกว้าง 6.00 เมตร หน้า 0.05 เมตร ยาว 2,400 เมตร โดยปรับปรุงซ่อมสร้างผิวจราจรพื้นที่รวมไม่น้อยกว่า 14,400 ตารางเมตร รายละเอียดตามแบบแปลนของ อบจ.อย.					14,000,000	มีเส้นทางที่เป็นมาตรฐานเพิ่มขึ้น	ประชาชนได้ใช้ถนนในการสัญจรไป - มา และขนส่งสินค้าทางการเกษตรได้อย่างสะดวก	กองช่าง
34	ปรับปรุงซ่อมสร้างผิวจราจรถนนลาดยางแอสฟัลท์ติกคอนกรีต ถนนสายบ้านสีแยก - บ้านอู่ตะเภา ตำบลคูส์ลอด ตำบลคลองพระยาบันลือ อำเภอลาดบัวหลวง จังหวัดพระนครศรีอยุธยา	เพื่อประชาชนได้ใช้ถนนในการสัญจรไป - มาและขนส่งสินค้าทางการเกษตรได้อย่างสะดวก	ปรับปรุงซ่อมสร้างผิวจราจรถนนลาดยางแอสฟัลท์ติกคอนกรีต ขนาดผิวจราจรกว้าง 6.00 เมตร หน้า 0.05 เมตร ยาว 350 เมตร โดยปรับปรุงซ่อมสร้างผิวจราจรพื้นที่รวมไม่น้อยกว่า 2,100 ตารางเมตร รายละเอียดตามแบบแปลนของ อบจ.อย.					2,400,000	มีเส้นทางที่เป็นมาตรฐานเพิ่มขึ้น	ประชาชนได้ใช้ถนนในการสัญจรไป - มา และขนส่งสินค้าทางการเกษตรได้อย่างสะดวก	กองช่าง

รายละเอียดโครงการพัฒนา
แผนพัฒนาท้องถิ่น (พ.ศ. 2566 - 2570)
องค์การบริหารส่วนจังหวัดพระนครศรีอยุธยา

ผ. 02

- ก. ยุทธศาสตร์จังหวัดที่ 2 พัฒนาเมืองและชุมชนให้น่าอยู่
 ข. ยุทธศาสตร์การพัฒนาขององค์กรปกครองส่วนท้องถิ่นในเขตจังหวัดที่ 1 ยุทธศาสตร์การพัฒนาด้านโครงสร้างพื้นฐาน
 ยุทธศาสตร์การพัฒนาขององค์การบริหารส่วนจังหวัดพระนครศรีอยุธยาที่ 1 ยุทธศาสตร์การพัฒนาด้านโครงสร้างพื้นฐาน
 1.10 แผนงานอุตสาหกรรมและการโยธา

ที่	โครงการ	วัตถุประสงค์	เป้าหมาย (ผลผลิตของโครงการ)	งบประมาณ					ตัวชี้วัด (KPI)	ผลที่คาดว่าจะได้รับ	หน่วยงาน รับผิดชอบ
				2566 (บาท)	2567 (บาท)	2568 (บาท)	2569 (บาท)	2570 (บาท)			
35	ปรับปรุงซ่อมสร้างผิวจราจรถนนลาดยางแอสฟัลต์ติกคอนกรีต ถนนสายบ้านรอซิติ - บ้านคลองพระยาบันลือ ตำบลพระยาบันลือ ตำบลคลองพระยาบันลือ อำเภอลาดบัวหลวง จังหวัดพระนครศรีอยุธยา	เพื่อประชาชนได้ใช้ถนนในการสัญจรไป - มาและขนส่งสินค้าทางการเกษตรได้อย่างสะดวก	ปรับปรุงซ่อมสร้างผิวจราจรถนนลาดยางแอสฟัลต์ติกคอนกรีต ขนาดผิวจราจรกว้าง 6.00 เมตร ไหล่ทางข้างละ 1.00 เมตร หนา 0.05 เมตร ยาว 4,188 เมตร โดยปรับปรุงซ่อมสร้างผิวจราจรพื้นที่รวมไม่น้อยกว่า 33,504 ตารางเมตร รายละเอียดตามแบบแปลนของ อบจ.อย.					35,000,000	มีเส้นทางที่เป็นมาตรฐานเพิ่มขึ้น	ประชาชนได้ใช้ถนนในการสัญจรไป - มาและขนส่งสินค้าทางการเกษตรได้อย่างสะดวก	กองช่าง
36	ปรับปรุงซ่อมสร้างผิวจราจรถนนลาดยางแอสฟัลต์ติกคอนกรีต ถนนสายบ้านสี่แยกหวาย - บ้านหนองหล่ม อำเภอลาดบัวหลวง จังหวัดพระนครศรีอยุธยา	เพื่อประชาชนได้ใช้ถนนในการสัญจรไป - มาและขนส่งสินค้าทางการเกษตรได้อย่างสะดวก	ปรับปรุงซ่อมสร้างผิวจราจรถนนลาดยางแอสฟัลต์ติกคอนกรีต ขนาดผิวจราจรกว้าง 6.00 เมตร ไหล่ทางข้างละ 1.00 เมตร หนา 0.05 เมตร ยาว 2,300 เมตร โดยปรับปรุงซ่อมสร้างผิวจราจรพื้นที่รวมไม่น้อยกว่า 18,400 ตารางเมตร รายละเอียดตามแบบแปลนของ อบจ.อย.					14,000,000	มีเส้นทางที่เป็นมาตรฐานเพิ่มขึ้น	ประชาชนได้ใช้ถนนในการสัญจรไป - มาและขนส่งสินค้าทางการเกษตรได้อย่างสะดวก	กองช่าง

รายละเอียดโครงการพัฒนา
แผนพัฒนาท้องถิ่น (พ.ศ. 2566 - 2570)
องค์การบริหารส่วนจังหวัดพระนครศรีอยุธยา

ผ. 02

- ก. ยุทธศาสตร์จังหวัดที่ 2 พัฒนาเมืองและชุมชนให้ป่าอยู่
 ข. ยุทธศาสตร์การพัฒนาขององค์กรปกครองส่วนท้องถิ่นในเขตจังหวัดที่ 1 ยุทธศาสตร์การพัฒนาด้านโครงสร้างพื้นฐาน
 ยุทธศาสตร์การพัฒนาขององค์การบริหารส่วนจังหวัดพระนครศรีอยุธยาที่ 1 ยุทธศาสตร์การพัฒนาด้านโครงสร้างพื้นฐาน
 1.10 แผนงานอุตสาหกรรมและการโยธา

ที่	โครงการ	วัตถุประสงค์	เป้าหมาย (ผลผลิตของโครงการ)	งบประมาณ					ตัวชี้วัด (KPI)	ผลที่คาดว่าจะได้รับ	หน่วยงาน รับผิดชอบ
				2566 (บาท)	2567 (บาท)	2568 (บาท)	2569 (บาท)	2570 (บาท)			
37	ปรับปรุงซ่อมสร้างผิวจราจรถนนลาดยางแอสฟัลท์ติกคอนกรีต ถนนสายบ้านสง่างาม - บ้านดอนกลาง ตำบลกกแก้วบุรพา อำเภอบางไทร จังหวัดพระนครศรีอยุธยา	เพื่อประชาชนได้ใช้ถนนในการสัญจรไป - มาและขนส่งสินค้าทางการเกษตรได้อย่างสะดวก	ปรับปรุงซ่อมสร้างผิวจราจรถนนลาดยางแอสฟัลท์ติกคอนกรีต ขนาดผิวจราจรกว้าง 6.00 เมตร หนา 0.05 เมตร ยาว 4,577 เมตร โดยปรับปรุงซ่อมสร้างผิวจราจรพื้นที่รวมไม่น้อยกว่า 27,462 ตารางเมตร รายละเอียดตามแบบแปลนของ อบจ.อย.					30,000,000	มีเส้นทางที่เป็นมาตรฐานเพิ่มขึ้น	ประชาชนได้ใช้ถนนในการสัญจรไป - มา และขนส่งสินค้าทางการเกษตรได้อย่างสะดวก	กองช่าง
38	ปรับปรุงซ่อมสร้างผิวจราจรถนนลาดยางแอสฟัลท์ติกคอนกรีต ถนนสายบ้านลาดทราย - บ้านคานหัก ตำบลลำไทร ตำบลปอตาโล่ อำเภอวังน้อย จังหวัดพระนครศรีอยุธยา	เพื่อประชาชนได้ใช้ถนนในการสัญจรไป - มาและขนส่งสินค้าทางการเกษตรได้อย่างสะดวก	ปรับปรุงซ่อมสร้างผิวจราจรถนนลาดยางแอสฟัลท์ติกคอนกรีต ขนาดผิวจราจรกว้าง 6.00 เมตร หนา 0.05 เมตร ยาว 3,540 เมตร โดยปรับปรุงซ่อมสร้างผิวจราจรพื้นที่รวมไม่น้อยกว่า 21,240 ตารางเมตร รายละเอียดตามแบบแปลนของ อบจ.อย.					20,000,000	มีเส้นทางที่เป็นมาตรฐานเพิ่มขึ้น	ประชาชนได้ใช้ถนนในการสัญจรไป - มา และขนส่งสินค้าทางการเกษตรได้อย่างสะดวก	กองช่าง

รายละเอียดโครงการพัฒนา
แผนพัฒนาท้องถิ่น (พ.ศ. 2566 - 2570)
องค์การบริหารส่วนจังหวัดพระนครศรีอยุธยา

ผ. 02

- ก. ยุทธศาสตร์จังหวัดที่ 2 พัฒนาเมืองและชุมชนให้น่าอยู่
ข. ยุทธศาสตร์การพัฒนาขององค์กรปกครองส่วนท้องถิ่นในเขตจังหวัดที่ 1 ยุทธศาสตร์การพัฒนาด้านโครงสร้างพื้นฐาน
ยุทธศาสตร์การพัฒนาขององค์การบริหารส่วนจังหวัดพระนครศรีอยุธยาที่ 1 ยุทธศาสตร์การพัฒนาด้านโครงสร้างพื้นฐาน
1.10 แผนงานอุตสาหกรรมและการโยธา

ที่	โครงการ	วัตถุประสงค์	เป้าหมาย (ผลผลิตของโครงการ)	งบประมาณ					ตัวชี้วัด (KPI)	ผลที่คาดว่าจะได้รับ	หน่วยงาน รับผิดชอบ
				2566 (บาท)	2567 (บาท)	2568 (บาท)	2569 (บาท)	2570 (บาท)			
39	ปรับปรุงซ่อมสร้างผิวจราจรถนนลาดยางแอสฟัลต์ติกคอนกรีต ถนนสายแยกทางหลวง 3263 - หมู่บ้านโปรตุเกส ตำบลบ้านป้อม อำเภอพระนครศรีอยุธยา จังหวัดพระนครศรีอยุธยา	เพื่อประชาชนได้ใช้ถนนในการสัญจรไป - มาและขนส่งสินค้าทางการเกษตรได้อย่างสะดวก	ปรับปรุงซ่อมสร้างผิวจราจรถนนลาดยางแอสฟัลต์ติกคอนกรีต ขนาดผิวจราจรกว้าง 6.00 เมตร ไหล่ทางข้างละ 1.00 เมตร หนา 0.05 เมตร ยาว 2,408 เมตร โดยปรับปรุงซ่อมสร้างผิวจราจรพื้นที่รวมไม่น้อยกว่า 19,264 ตารางเมตร รายละเอียดตามแบบแปลนของ อบจ.อย.					17,000,000	มีเส้นทางที่เป็นมาตรฐานเพิ่มขึ้น	ประชาชนได้ใช้ถนนในการสัญจรไป - มา และขนส่งสินค้าทางการเกษตรได้อย่างสะดวก	กองช่าง

รายละเอียดโครงการพัฒนา
แผนพัฒนาท้องถิ่น (พ.ศ. 2566 - 2570)

ผ 02

องค์การบริหารส่วนจังหวัดพระนครศรีอยุธยา

- ก. ยุทธศาสตร์จังหวัดที่ 2, 3 พัฒนาเมืองและชุมชนให้น่าอยู่, พัฒนาการผลิตภาคเกษตร อุตสาหกรรม การค้าและบริการโดยใช้นวัตกรรมและภูมิปัญญาที่สร้างสรรค์
- ข. ยุทธศาสตร์การพัฒนาขององค์กรปกครองส่วนท้องถิ่นในเขตจังหวัดที่ 2,6 ยุทธศาสตร์การพัฒนาด้านการส่งเสริมและพัฒนาคุณภาพชีวิต,ด้านการศึกษา ศาสนา และวัฒนธรรม
2. ยุทธศาสตร์ที่ 2 ยุทธศาสตร์การพัฒนาด้านส่งเสริมคุณภาพชีวิต
- 2.5 แผนงานสาธารณสุข

ที่	โครงการ	วัตถุประสงค์	เป้าหมาย (ผลผลิตของโครงการ)	งบประมาณ					ตัวชี้วัด (KPI)	ผลที่คาดว่าจะได้รับ	หน่วยงาน รับผิดชอบ หลัก
				2566 (บาท)	2567 (บาท)	2568 (บาท)	2569 (บาท)	2570 (บาท)			
1	พัฒนาศักยภาพอาสาสมัคร สาธารณสุขประจำหมู่บ้าน (อสม.) จังหวัดพระนครศรีอยุธยา	1. เพื่อพัฒนาศักยภาพอาสาสมัครสาธารณสุขประจำหมู่บ้าน (อสม.) ให้ได้รับความรู้ทักษะความสามารถในการช่วยเหลือประชาชนได้อย่างมั่นใจ ครอบคลุม ในทุกกลุ่มวัย 2. เพื่อให้อาสาสมัครสาธารณสุขประจำหมู่บ้าน (อสม.) สามารถถ่ายทอดความรู้สามารถจัดทำแผนสุขภาพหมู่บ้าน/ตำบล ฯลฯ	ผู้เข้าร่วมการอบรมและศึกษาดูงาน ได้แก่อาสาสมัครสาธารณสุขประจำหมู่บ้าน (อสม.) จังหวัดพระนครศรีอยุธยา และเจ้าหน้าที่ที่เกี่ยวข้อง	2,000,000	2,000,000	2,000,000	2,000,000	2,000,000	อาสาสมัครสาธารณสุขประจำหมู่บ้าน (อสม.) เข้าร่วมโครงการไม่น้อยกว่าร้อยละ 95	1. อาสาสมัครสาธารณสุขประจำหมู่บ้าน (อสม.) ได้รับความรู้ ทักษะความสามารถในการช่วยเหลือประชาชนได้อย่างมั่นใจ ครอบคลุม ในทุกกลุ่มวัย 2. อาสาสมัครสาธารณสุขประจำหมู่บ้าน (อสม.) สามารถถ่ายทอดความรู้สามารถจัดทำแผนสุขภาพหมู่บ้าน/ตำบล ฯลฯ	กองสาธารณสุข

รายละเอียดโครงการพัฒนา
แผนพัฒนาท้องถิ่น (พ.ศ. 2566 - 2570)

ผ 02

องค์การบริหารส่วนจังหวัดพระนครศรีอยุธยา

ก. ยุทธศาสตร์จังหวัดที่ 2, 3 พัฒนาเมืองและชุมชนให้น่าอยู่, พัฒนาการผลิตภาคเกษตร อุตสาหกรรม การค้าและบริการโดยใช้นวัตกรรมและภูมิปัญญาที่สร้างสรรค์

ข. ยุทธศาสตร์การพัฒนาขององค์กรปกครองส่วนท้องถิ่นในเขตจังหวัดที่ 2,6 ยุทธศาสตร์การพัฒนาด้านการส่งเสริมและพัฒนาคุณภาพชีวิต,ด้านการศึกษา ศาสนา และวัฒนธรรม

2. ยุทธศาสตร์ที่ 2 ยุทธศาสตร์การพัฒนาด้านส่งเสริมคุณภาพชีวิต

2.5 แผนงานสาธารณสุข

ที่	โครงการ	วัตถุประสงค์	เป้าหมาย (ผลผลิตของโครงการ)	งบประมาณ					ตัวชี้วัด (KPI)	ผลที่คาดว่าจะได้รับ	หน่วยงาน รับผิดชอบ หลัก
				2566 (บาท)	2567 (บาท)	2568 (บาท)	2569 (บาท)	2570 (บาท)			
2	เฝ้าระวัง ป้องกัน และควบคุมโรคติดต่อ โรคติดต่ออันตราย โรคระบาด หรือโรคอื่นตามพระราชบัญญัติโรคติดต่อ พ.ศ.2558 ในพื้นที่จังหวัดพระนครศรีอยุธยา	1. เพื่อส่งเสริมความรู้ สร้างความเข้าใจ กระตุ้นให้เกิดพฤติกรรมในการป้องกันควบคุมโรคติดต่อ 2. เพื่อจัดให้มีวัสดุ อุปกรณ์ เวชภัณฑ์ ครุภัณฑ์หรือสารเคมีที่เกี่ยวข้องตามระเบียบของทางราชการสำหรับใช้ในการป้องกันและควบคุมโรคติดต่อ และโรคระบาดต่างๆ ในพื้นที่จังหวัดพระนครศรีอยุธยา	ดำเนินการจัดหาเวชภัณฑ์ ครุภัณฑ์ วัสดุวิทยาศาสตร์ทางการแพทย์สำหรับใช้ในงานป้องกันและควบคุมโรคติดต่อ	2,000,000	2,000,000	2,000,000	2,000,000	2,000,000	สนับสนุน วัสดุ อุปกรณ์ เวชภัณฑ์ ครุภัณฑ์ หรือสารเคมี สำหรับใช้ในการดำเนินงานไม่น้อยกว่าร้อยละ 95	1. ประชาชนได้รับความรู้ ความเข้าใจ และสามารถปฏิบัติตนในการป้องกันควบคุมโรคติดต่อได้อย่างถูกต้องและปลอดภัย 2. มีวัสดุ อุปกรณ์ เวชภัณฑ์ ครุภัณฑ์หรือสารเคมีที่เกี่ยวข้องตามระเบียบของทางราชการสำหรับใช้ในการป้องกันและควบคุมโรคติดต่อ และโรคระบาดต่างๆ ในพื้นที่จังหวัดพระนครศรีอยุธยาอย่างเพียงพอ	กองสาธารณสุข

รายละเอียดโครงการพัฒนา
แผนพัฒนาท้องถิ่น (พ.ศ. 2566 - 2570)

ผ 02

องค์การบริหารส่วนจังหวัดพระนครศรีอยุธยา

ก. ยุทธศาสตร์จังหวัดที่ 2, 3 พัฒนาเมืองและชุมชนให้น่าอยู่, พัฒนาการผลิตภาคเกษตร อุตสาหกรรม การค้าและบริการโดยใช้นวัตกรรมและภูมิปัญญาที่สร้างสรรค์

ข. ยุทธศาสตร์การพัฒนาขององค์กรปกครองส่วนท้องถิ่นในเขตจังหวัดที่ 2,6 ยุทธศาสตร์การพัฒนาด้านการส่งเสริมและพัฒนาคุณภาพชีวิต,ด้านการศึกษา ศาสนา และวัฒนธรรม

2. ยุทธศาสตร์ที่ 2 ยุทธศาสตร์การพัฒนาด้านส่งเสริมคุณภาพชีวิต

2.5 แผนงานสาธารณสุข

ที่	โครงการ	วัตถุประสงค์	เป้าหมาย (ผลผลิตของโครงการ)	งบประมาณ					ตัวชี้วัด (KPI)	ผลที่คาดว่าจะได้รับ	หน่วยงาน รับผิดชอบ หลัก
				2566 (บาท)	2567 (บาท)	2568 (บาท)	2569 (บาท)	2570 (บาท)			
3	ควบคุมป้องกันโรคไข้เลือดออก ในจังหวัดพระนครศรีอยุธยา	1. เพื่อส่งเสริมสนับสนุนการ ควบคุมป้องกันโรคไข้เลือดออก ในจังหวัดพระนครศรีอยุธยา 2. เพื่อจัดให้มีวัสดุและเคมี- ภัณฑ์ที่สำคัญในการส่งเสริม การป้องกันโรคไข้เลือดออกใน พื้นที่เสี่ยงหน่วยงานภาครัฐ ที่มีการร้องขอ และหรือใน ชุมชนที่ขาดแคลน	พื้นที่เสี่ยงโรคไข้เลือดออกใน จังหวัดพระนครศรีอยุธยา	2,000,000	2,000,000	2,000,000	2,000,000	2,000,000	สนับสนุน วัสดุและ เคมีภัณฑ์ ให้กับกลุ่ม เป้าหมาย ร้อยละ 100	1. ประชาชนตลอดจน หน่วยงานเห็นความสำคัญใน การป้องกันแก้ไขปัญหาโรค ไข้เลือดออก 2. อัตราการป่วยด้วยโรค ไข้เลือดออกของคนในจังหวัด พระนครศรีอยุธยาลดลง	กอง สาธารณสุข

รายละเอียดโครงการพัฒนา
 แผนพัฒนาท้องถิ่น (พ.ศ. 2566 - 2570)
 องค์การบริหารส่วนจังหวัดพระนครศรีอยุธยา

- ก. ยุทธศาสตร์จังหวัดที่ 2, 3 พัฒนาเมืองและชุมชนให้น่าอยู่, พัฒนาการผลิตภาคเกษตร อุตสาหกรรม การค้าและบริการโดยใช้นวัตกรรมและภูมิปัญญาที่สร้างสรรค์
- ข. ยุทธศาสตร์การพัฒนาขององค์กรปกครองส่วนท้องถิ่นในเขตจังหวัดที่ 2,6 ยุทธศาสตร์การพัฒนาด้านการส่งเสริมและพัฒนาคุณภาพชีวิต,ด้านการศึกษา ศาสนา และวัฒนธรรม
- 2. ยุทธศาสตร์ที่ 2 ยุทธศาสตร์การพัฒนาด้านส่งเสริมคุณภาพชีวิต

2.6 แผนงานสังคมสงเคราะห์

ที่	โครงการ	วัตถุประสงค์	เป้าหมาย (ผลผลิตของโครงการ)	งบประมาณ					ตัวชี้วัด (KPI)	ผลที่คาดว่าจะได้รับ	หน่วยงาน รับผิดชอบ หลัก
				2566 (บาท)	2567 (บาท)	2568 (บาท)	2569 (บาท)	2570 (บาท)			
1	โรงเรียนผู้สูงอายุ	1. เพื่อเสริมสร้างการพัฒนาและการเรียนรู้ตลอดชีวิตของผู้สูงอายุ 2. เพื่อเสริมสร้างสุขภาพที่ดีของผู้สูงอายุทั้งด้านร่างกายและจิตใจ 3. เพื่อส่งเสริมให้ผู้สูงอายุสร้างสรรค์ประโยชน์แก่ชุมชนและสังคม 4. เพื่อเสริมสร้างคุณค่าทางภูมิปัญญาของผู้สูงอายุให้เป็นที่ประจักษ์และยอมรับ 3. เพื่อส่งเสริมภูมิปัญญาและวัฒนธรรมท้องถิ่นให้ดำรงสืบต่อไป	ผู้เข้าอบรมจำนวน 180 คน (ในหลักสูตร อบรมทั้งหมด 15 วัน) ประกอบด้วย 1. ผู้สูงอายุในจังหวัดพระนครศรีอยุธยา จำนวน 160 คน 2. เจ้าหน้าที่ที่เกี่ยวข้อง จำนวน 20 คน	1,600,000	1,600,000	1,600,000	1,600,000	1,600,000	ผู้สูงอายุเข้าร่วมกิจกรรมตามหลักสูตรไม่น้อยกว่าร้อยละ 85	1. ผู้สูงอายุมีการพัฒนาและมีการเรียนรู้ตลอดชีวิต 2. ผู้สูงอายุมีสุขภาพกายสุขภาพจิตที่ดี สามารถพึ่งพาตนเองได้ อยู่ในครอบครัวชุมชน และสังคมอย่างมีความสุข 3. ผู้สูงอายุสามารถสร้างสรรค์ประโยชน์ให้แก่ชุมชนและสังคม มีการช่วยเหลือซึ่งกันและกันระหว่างผู้สูงอายุ 4. ผู้สูงอายุได้แสดงศักยภาพและภูมิปัญญาให้ประจักษ์และเป็นที่ยอมรับ พร้อมทั้งมีการแลกเปลี่ยนเรียนรู้ประสบการณ์	กองสวัสดิการสังคม 120-

รายละเอียดโครงการพัฒนา
แผนพัฒนาท้องถิ่น (พ.ศ. 2566 - 2570)

ผ 02

องค์การบริหารส่วนจังหวัดพระนครศรีอยุธยา

- ก. ยุทธศาสตร์จังหวัดที่ 2, 3 พัฒนาเมืองและชุมชนให้น่าอยู่, พัฒนาการผลิตภาคเกษตร อุตสาหกรรม การค้าและบริการโดยใช้นวัตกรรมและภูมิปัญญาที่สร้างสรรค์
ข. ยุทธศาสตร์การพัฒนาขององค์กรปกครองส่วนท้องถิ่นในเขตจังหวัดที่ 2,6 ยุทธศาสตร์การพัฒนาด้านการส่งเสริมและพัฒนาคุณภาพชีวิต,ด้านการศึกษา ศาสนา และวัฒนธรรม

2. ยุทธศาสตร์ที่ 2 ยุทธศาสตร์การพัฒนาด้านส่งเสริมคุณภาพชีวิต

2.6 แผนงานสังคมสงเคราะห์

ที่	โครงการ	วัตถุประสงค์	เป้าหมาย (ผลผลิตของโครงการ)	งบประมาณ					ตัวชี้วัด (KPI)	ผลที่คาดว่าจะได้รับ	หน่วยงาน รับผิดชอบ หลัก
				2566 (บาท)	2567 (บาท)	2568 (บาท)	2569 (บาท)	2570 (บาท)			
2	จัดงานวันคนพิการสากล ประจำปี	1. เพื่อส่งเสริมและสนับสนุน การแสดงศักยภาพของคนพิการ 2. เพื่อสร้างความตื่นตัวของ ประชาชนต่อคนพิการในทุกๆ ด้านทั้งด้านวัฒนธรรม เศรษฐกิจ สังคมและการเมือง 3. เพื่อระดมการสนับสนุนแก่ คนพิการเพื่อศักดิ์ศรีและความ เป็นอยู่ของคนพิการ	จัดงานวันคนพิการสากลประจำปี ผู้เข้าร่วมงานจำนวน 3,000 คน ประกอบด้วย - คนพิการจำนวนประมาณ 2,000 คน - ผู้ดูแลคนพิการหรือผู้ติดตาม คนพิการ จำนวนประมาณ 800 คน - เจ้าหน้าที่ของหน่วยงานที่ ร่วมดำเนินการจัดงาน จำนวน ประมาณ 200 คน	550,000	550,000	550,000	550,000	550,000	คนพิการ และ ผู้ปกครอง ของคน พิการ ตลอด จนตัวแทนฯ เข้าร่วมงาน ไม่น้อยกว่า ร้อยละ 80	1. คนพิการมีโอกาสได้แสดง ศักยภาพของตนเองต่อสังคม 2. ประชาชนมีความตื่นตัว ยอมรับในศักยภาพของคน พิการในทุกๆด้านทั้งด้าน วัฒนธรรม เศรษฐกิจ สังคม และการเมือง 3. ทุกภาคส่วนได้ร่วมสนับสนุน คนพิการเพื่อศักดิ์ศรีและความ เป็นอยู่ของคนพิการ	กอง สวัสดิการ สังคม 121-

รายละเอียดโครงการพัฒนา
แผนพัฒนาท้องถิ่น (พ.ศ. 2566 - 2570)

องค์การบริหารส่วนจังหวัดพระนครศรีอยุธยา

ก. ยุทธศาสตร์จังหวัดที่ 2, 3 พัฒนาเมืองและชุมชนให้น่าอยู่, พัฒนาการผลิตภาคเกษตร อุตสาหกรรม การค้าและบริการโดยใช้นวัตกรรมและภูมิปัญญาที่สร้างสรรค์

ข. ยุทธศาสตร์การพัฒนาขององค์กรปกครองส่วนท้องถิ่นในเขตจังหวัดที่ 2,6 ยุทธศาสตร์การพัฒนาด้านการส่งเสริมและพัฒนาคุณภาพชีวิต,ด้านการศึกษา ศาสนา และวัฒนธรรม

2. ยุทธศาสตร์ที่ 2 ยุทธศาสตร์การพัฒนาด้านส่งเสริมคุณภาพชีวิต

2.6 แผนงานสังคมสงเคราะห์

ที่	โครงการ	วัตถุประสงค์	เป้าหมาย (ผลผลิตของโครงการ)	งบประมาณ					ตัวชี้วัด (KPI)	ผลที่คาดว่าจะได้รับ	หน่วยงาน รับผิดชอบ หลัก
				2566 (บาท)	2567 (บาท)	2568 (บาท)	2569 (บาท)	2570 (บาท)			
3	เสริมสร้างศักยภาพครอบครัว และพัฒนาเด็ก เยาวชน เพื่อ คืนสู่สังคม	1. เพื่อพัฒนาคุณภาพชีวิต เด็กและเยาวชนที่กระทำผิด ให้สามารถกลับเข้าอยู่ร่วมกับ สังคมได้ 2. เพื่อแก้ไข บำบัด ฟื้นฟู เด็กและเยาวชนที่กระทำผิด และเข้าสู่กระบวนการ ยุติธรรมซึ่งได้รับการปล่อย ตัวชั่วคราว ให้สามารถปรับ เปลี่ยนพฤติกรรม พัฒนา ทักษะที่จำเป็นในการ ดำเนินชีวิตและไม่กลับไป กระทำผิดซ้ำ 3. เพื่อให้ครอบครัว มีส่วน ร่วมในการแก้ไขบำบัด ฟื้นฟู ตามหลักจิตวิทยาวัยรุ่นได้ อย่างเหมาะสม	ผู้เข้าอบรมจำนวน 100 คน ประกอบด้วย 1. เด็กและเยาวชน ที่อยู่ ระหว่างการปล่อยตัวชั่วคราว จำนวน 40 คน 2. ผู้ปกครองซึ่งเป็นบิดา มารดา หรือผู้ปกครองของเด็กและ เยาวชน จำนวน 40 คน 3. เจ้าหน้าที่ที่เกี่ยวข้อง จำนวน 20 คน	500,000	500,000	500,000	500,000	500,000	มีผู้ผ่าน การอบรม ไม่น้อยกว่า ร้อยละ 80	1. เด็กและเยาวชนที่กระทำผิด สามารถกลับเข้าสู่สังคมได้ 2. เด็กและเยาวชนที่กระทำผิด และเข้าสู่กระบวนการยุติธรรม ซึ่งได้รับการปล่อยตัวชั่วคราว สามารถปรับเปลี่ยนพฤติกรรม พัฒนาทักษะที่จำเป็นในการ ดำเนินชีวิต และไม่กลับไป กระทำผิดซ้ำอีก 3. ครอบครัว มีส่วนร่วมในการ แก้ไขบำบัด ฟื้นฟูเด็กและ เยาวชนที่กระทำผิดตามหลัก จิตวิทยาวัยรุ่นได้	กอง สวัสดิการ สังคม 122-

รายละเอียดโครงการพัฒนา
แผนพัฒนาท้องถิ่น (พ.ศ. 2566 - 2570)

ผ 02

องค์การบริหารส่วนจังหวัดพระนครศรีอยุธยา

- ก. ยุทธศาสตร์จังหวัดที่ 2, 3 พัฒนาเมืองและชุมชนให้น่าอยู่, พัฒนาการผลิตภาคเกษตร อุตสาหกรรม การค้าและบริการโดยใช้นวัตกรรมและภูมิปัญญาที่สร้างสรรค์
- ข. ยุทธศาสตร์การพัฒนาขององค์กรปกครองส่วนท้องถิ่นในเขตจังหวัดที่ 2,6 ยุทธศาสตร์การพัฒนาด้านการส่งเสริมและพัฒนาคุณภาพชีวิต,ด้านการศึกษา ศาสนา และวัฒนธรรม
2. ยุทธศาสตร์ที่ 2 ยุทธศาสตร์การพัฒนาด้านส่งเสริมคุณภาพชีวิต

2.6 แผนงานสังคมสงเคราะห์

ที่	โครงการ	วัตถุประสงค์	เป้าหมาย (ผลผลิตของโครงการ)	งบประมาณ					ตัวชี้วัด (KPI)	ผลที่คาดว่าจะได้รับ	หน่วยงาน รับผิดชอบ หลัก
				2566 (บาท)	2567 (บาท)	2568 (บาท)	2569 (บาท)	2570 (บาท)			
4	ช่วยเหลือประชาชนด้านการส่งเสริมและพัฒนาคุณภาพชีวิต	1. เพื่อช่วยเหลือบรรเทาปัญหาแก่ประชาชนที่ประสบปัญหาทางเศรษฐกิจและสังคมให้สามารถมีโอกาสช่วยเหลือตนเองในการดำรงชีวิตที่มั่นคงต่อไป 2. เพื่อป้องกันและแก้ไขปัญหาคือความเหลื่อมล้ำทางสังคมในจังหวัดพระนครศรีอยุธยา ฯลฯ	ให้การช่วยเหลือสงเคราะห์ประชาชนที่ประสบปัญหาทางเศรษฐกิจและสังคมในจังหวัดพระนครศรีอยุธยา ให้สามารถเข้าถึงปัจจัยพื้นฐานในการดำรงชีวิตได้อย่างปกติสุขในสังคม โดยให้ความช่วยเหลือตามระเบียบ หลักเกณฑ์ หรือแนวทางที่เกี่ยวข้อง	10,000,000	10,000,000	10,000,000	10,000,000	10,000,000	ให้ความช่วยเหลืออย่างน้อย 1 ครั้ง	1. ประชาชนที่ประสบปัญหาทางเศรษฐกิจและสังคมสามารถมีโอกาสช่วยเหลือตนเองในการดำรงชีวิตที่มั่นคงต่อไป 2. ปัญหาความเหลื่อมล้ำทางสังคมในจังหวัดพระนครศรีอยุธยา บรรเทาลดน้อยลง ฯลฯ	กองสวัสดิการสังคม 123-

รายละเอียดโครงการพัฒนา
แผนพัฒนาท้องถิ่น (พ.ศ. 2566 - 2570)
องค์การบริหารส่วนจังหวัดพระนครศรีอยุธยา

พ 02

- ก. ยุทธศาสตร์จังหวัดที่ 2, 3 พัฒนาเมืองและชุมชนให้น่าอยู่, พัฒนาการผลิตภาคเกษตร อุตสาหกรรม การค้าและบริการโดยใช้นวัตกรรมและภูมิปัญญาที่สร้างสรรค์
- ข. ยุทธศาสตร์การพัฒนาขององค์กรปกครองส่วนท้องถิ่นในเขตจังหวัดที่ 2,6 ยุทธศาสตร์การพัฒนาด้านการส่งเสริมและพัฒนาคุณภาพชีวิต,ด้านการศึกษา ศาสนา และวัฒนธรรม
2. ยุทธศาสตร์ที่ 2 ยุทธศาสตร์การพัฒนาด้านส่งเสริมคุณภาพชีวิต

2.6 แผนงานสังคมสงเคราะห์

ที่	โครงการ	วัตถุประสงค์	เป้าหมาย (ผลผลิตของโครงการ)	งบประมาณ					ตัวชี้วัด (KPI)	ผลที่คาดว่าจะได้รับ	หน่วยงาน รับผิดชอบ หลัก
				2566 (บาท)	2567 (บาท)	2568 (บาท)	2569 (บาท)	2570 (บาท)			
5	จัดทำแผนพับประชาสัมพันธ์เพื่อส่งเสริมคุณภาพชีวิตผู้สูงอายุในจังหวัดพระนครศรีอยุธยา	1. เพื่อส่งเสริมให้ประชาชนในพื้นที่จังหวัดพระนครศรีอยุธยาได้มีโอกาสเตรียมตัวในการเข้าสู่วัยผู้สูงอายุ 2. เพื่อส่งเสริมให้ประชาชนในวัยผู้สูงอายุในพื้นที่จังหวัดพระนครศรีอยุธยาได้มีความรู้ทักษะที่เกี่ยวข้องในการใช้ชีวิตอย่างเหมาะสม 3. เพื่อส่งเสริมคุณภาพชีวิตของประชาชนในจังหวัดพระนครศรีอยุธยา	จัดทำแผนพับประชาสัมพันธ์ข้อมูลเกี่ยวกับการดูแลสุขภาพของผู้สูงอายุ ขนาด 37x20 ซม. ใช้กระดาษอาร์ตมันเคลือบเงา ความหนา 105 แกรม พิมพ์ด้วยระบบ 4 สี 2 หน้า จำนวน 140,000 แผ่น/ปี	500,000	500,000	500,000	500,000	500,000	แผนพับประชาสัมพันธ์ข้อมูลเกี่ยวกับการดูแลสุขภาพของผู้สูงอายุ จำนวน 140,000 แผ่น/ปี	1. ประชาชนในพื้นที่จังหวัดพระนครศรีอยุธยาได้มีโอกาสเตรียมตัวในการเข้าสู่วัยผู้สูงอายุ 2. ประชาชนในวัยผู้สูงอายุในพื้นที่จังหวัดพระนครศรีอยุธยามีความรู้ทักษะที่เกี่ยวข้องในการใช้ชีวิตอย่างเหมาะสม 3. ประชาชนในจังหวัดพระนครศรีอยุธยามีคุณภาพชีวิตที่ดี	กองสวัสดิการสังคม 124-

รายละเอียดโครงการพัฒนา
แผนพัฒนาท้องถิ่น (พ.ศ. 2566 - 2570)

ผ 02

องค์การบริหารส่วนจังหวัดพระนครศรีอยุธยา

- ก. ยุทธศาสตร์จังหวัดที่ 2, 3 พัฒนาเมืองและชุมชนให้น่าอยู่, พัฒนาการผลิตภาคเกษตร อุตสาหกรรม การค้าและบริการโดยใช้นวัตกรรมและภูมิปัญญาที่สร้างสรรค์
- ข. ยุทธศาสตร์การพัฒนาขององค์กรปกครองส่วนท้องถิ่นในเขตจังหวัดที่ 2,6 ยุทธศาสตร์การพัฒนาด้านการส่งเสริมและพัฒนาคุณภาพชีวิต,ด้านการศึกษา ศาสนา และวัฒนธรรม
2. ยุทธศาสตร์ที่ 2 ยุทธศาสตร์การพัฒนาด้านส่งเสริมคุณภาพชีวิต

2.6 แผนงานสังคมสงเคราะห์

ที่	โครงการ	วัตถุประสงค์	เป้าหมาย (ผลผลิตของโครงการ)	งบประมาณ					ตัวชี้วัด (KPI)	ผลที่คาดว่าจะได้รับ	หน่วยงาน รับผิดชอบ หลัก
				2566 (บาท)	2567 (บาท)	2568 (บาท)	2569 (บาท)	2570 (บาท)			
6	จัดทำหนังสือประชาสัมพันธ์ข้อมูลเกี่ยวกับการดูแลสุขภาพของคนพิการ เสริมสร้างคุณภาพชีวิตคนพิการในจังหวัดพระนครศรีอยุธยา	1. เพื่อส่งเสริมให้คนพิการและผู้ดูแลคนพิการในพื้นที่จังหวัดพระนครศรีอยุธยา ได้มีความรู้ทักษะที่เกี่ยวข้องในการใช้ชีวิตอย่างเหมาะสม 2. เพื่อส่งเสริมให้คนพิการในพื้นที่จังหวัดพระนครศรีอยุธยา ได้รับการยอมรับบทบาทอย่างเหมาะสมจากสังคม 3. เพื่อส่งเสริมคุณภาพชีวิตของประชาชนในจังหวัดพระนครศรีอยุธยา	จัดทำหนังสือประชาสัมพันธ์ข้อมูลเกี่ยวกับการดูแลสุขภาพของคนพิการ รูปเล่มหนังสือขนาด 14x20 ซม. ใช้กระดาษอาร์ตความหนา 130 แกรม พิมพ์ 4 สี จำนวน 16 หน้า รวมปกหน้า-หลัง เข้าเล่มด้วยการเย็บแม็กซ์กลาง จำนวน 20,000 เล่ม/ปี	500,000	500,000	500,000	500,000	500,000	หนังสือประชาสัมพันธ์ ข้อมูล เกี่ยวกับการดูแลสุขภาพของ คนพิการ จำนวน 20,000 เล่ม/ปี	1. คนพิการและผู้ดูแลคนพิการในพื้นที่จังหวัดพระนครศรีอยุธยา มีความรู้ทักษะที่เกี่ยวข้องในการใช้ชีวิตอย่างเหมาะสม 2. คนพิการในพื้นที่จังหวัดพระนครศรีอยุธยา ได้รับการยอมรับบทบาทอย่างเหมาะสมจากสังคม 3. ประชาชนในจังหวัดพระนครศรีอยุธยา มีคุณภาพชีวิตที่ดี	กองสวัสดิการสังคม 125-

รายละเอียดโครงการพัฒนา
แผนพัฒนาท้องถิ่น (พ.ศ. 2566 - 2570)

ผ 02

องค์การบริหารส่วนจังหวัดพระนครศรีอยุธยา

ก. ยุทธศาสตร์จังหวัดที่ 2, 3 พัฒนาเมืองและชุมชนให้น่าอยู่, พัฒนาการผลิตภาคเกษตร อุตสาหกรรม การค้าและบริการโดยใช้นวัตกรรมและภูมิปัญญาที่สร้างสรรค์

ข. ยุทธศาสตร์การพัฒนาขององค์กรปกครองส่วนท้องถิ่นในเขตจังหวัดที่ 2,6 ยุทธศาสตร์การพัฒนาด้านการส่งเสริมและพัฒนาคุณภาพชีวิต,ด้านการศึกษา ศาสนา และวัฒนธรรม

2. ยุทธศาสตร์ที่ 2 ยุทธศาสตร์การพัฒนาด้านส่งเสริมคุณภาพชีวิต

2.6 แผนงานสังคมสงเคราะห์

ที่	โครงการ	วัตถุประสงค์	เป้าหมาย (ผลผลิตของโครงการ)	งบประมาณ					ตัวชี้วัด (KPI)	ผลที่คาดว่าจะได้รับ	หน่วยงาน รับผิดชอบ หลัก
				2566 (บาท)	2567 (บาท)	2568 (บาท)	2569 (บาท)	2570 (บาท)			
7	กองทุนฟื้นฟูสมรรถภาพ จังหวัดพระนครศรีอยุธยา	1. เพื่อให้คนพิการ ผู้สูงอายุ และผู้ที่อยู่ในระยะที่จำเป็นต้อง ได้รับการฟื้นฟูสมรรถภาพใน เขตพื้นที่จังหวัดได้รับการฟื้นฟู สมรรถภาพทางการแพทย์ จากหน่วยบริการ สถานบริการ หรือองค์กรอื่น ๆ 2. เพื่อสนับสนุนการพัฒนา ระบบบริการฟื้นฟูสมรรถภาพ ของหน่วยบริการทุกระดับใน จังหวัดพระนครศรีอยุธยา ให้ สามารถจัดบริการและอุปกรณ์ เครื่องช่วยความพิการให้ ครอบคลุมและสนองต่อ ความจำเป็นของคนพิการ ผู้สูงอายุ และผู้ที่อยู่ในระยะ ที่จำเป็นต้องได้รับการฟื้นฟู สมรรถภาพในชุมชนได้มากขึ้น	คนพิการ ผู้สูงอายุ ผู้ที่อยู่ในระยะ ที่จำเป็นต้องได้รับการฟื้นฟู สมรรถภาพในเขตพื้นที่จังหวัด พระนครศรีอยุธยา	3,000,000	3,000,000	3,000,000	3,000,000	3,000,000	มีการสมทบ งบประมาณ จาก อบจ. ไม่น้อยกว่า 3,000,000 บาท	1. คนพิการ ผู้สูงอายุ ผู้ที่อยู่ ในระยะเวลาที่จำเป็นต้องได้รับการ ฟื้นฟูสมรรถภาพในเขตพื้นที่ จังหวัด เข้าถึงและได้รับบริการ ฟื้นฟูสมรรถภาพทางการแพทย์ ที่จำเป็นต่อสุขภาพ 2. คนพิการ ผู้สูงอายุ ผู้ที่อยู่ ในระยะเวลาที่จำเป็นต้องได้รับการ ฟื้นฟูสมรรถภาพในเขตพื้นที่ จังหวัด ได้รับการและการ ดูแลในด้านคุณภาพชีวิต โดยเฉพาะการปรับสภาพที่อยู่ อาศัย	กอง สาธารณสุข -126-

รายละเอียดโครงการพัฒนา

แผนพัฒนาท้องถิ่น (พ.ศ. 2566 - 2570)

องค์การบริหารส่วนจังหวัดพระนครศรีอยุธยา

พ 02

ก. ยุทธศาสตร์จังหวัดที่ 2, 3 พัฒนาเมืองและชุมชนให้น่าอยู่, พัฒนาการผลิตภาคเกษตร อุตสาหกรรม การค้าและบริการโดยใช้นวัตกรรมและภูมิปัญญาที่สร้างสรรค์

ข. ยุทธศาสตร์การพัฒนาขององค์กรปกครองส่วนท้องถิ่นในเขตจังหวัดที่ 2,6 ยุทธศาสตร์การพัฒนาด้านการส่งเสริมและพัฒนาคุณภาพชีวิต,ด้านการศึกษา ศาสนา และวัฒนธรรม

2. ยุทธศาสตร์ที่ 2 ยุทธศาสตร์การพัฒนาด้านส่งเสริมคุณภาพชีวิต

2.8 แผนงานสร้างความเข้มแข็งของชุมชน

ที่	โครงการ	วัตถุประสงค์	เป้าหมาย (ผลผลิตของโครงการ)	งบประมาณ					ตัวชี้วัด (KPI)	ผลที่คาดว่าจะได้รับ	หน่วยงาน รับผิดชอบ หลัก
				2566 (บาท)	2567 (บาท)	2568 (บาท)	2569 (บาท)	2570 (บาท)			
1	ส่งเสริมอาชีพ กิจกรรมฝึกอาชีพ กลุ่มวิสาหกิจชุมชนในจังหวัด พระนครศรีอยุธยา	1. เพื่อส่งเสริมศักยภาพของ วิสาหกิจชุมชนในจังหวัด พระนครศรีอยุธยา 2. เพื่อแก้ไขปัญหาการว่างงาน ของประชาชนในจังหวัด พระนครศรีอยุธยา	วิสาหกิจชุมชนในจังหวัด พระนครศรีอยุธยา หรือผู้ที่สนใจ การประกอบอาชีพในรูปแบบ วิสาหกิจชุมชนในจังหวัดพระนคร- ศรีอยุธยา และประชาชนที่สนใจ รวมกลุ่มฝึกอาชีพ	1,000,000	1,000,000	1,000,000	1,000,000	1,000,000	กลุ่ม เป้าหมาย เข้าร่วม กิจกรรม ไม่น้อยกว่า ร้อยละ 80	1. วิสาหกิจชุมชนในจังหวัด พระนครศรีอยุธยา มีศักยภาพ ในการประกอบอาชีพพึ่งพา ตนเองได้ 2. ประชาชนในจังหวัด พระนครศรีอยุธยา มีช่องทาง ในการประกอบอาชีพพึ่งพา ตนเองได้มากขึ้น	กอง สวัสดิการ สังคม
2	ฝึกอบรมสตรีอาสาสมัคร รักษาดินแดน (ส.อ.ร.ด.) สาขาจังหวัดพระนครศรีอยุธยา	1. เพื่อฝึกสตรีให้มีความรู้ และ ความชำนาญในการป้องกัน ตัวเองและประเทศชาติ 2. เพื่อรวบรวมและฝึกกำลัง ความรู้ และความชำนาญนั้นๆ ให้เป็นประโยชน์ในยามคับขัน 3. เพื่อจัดให้เป็นหน่วย สนับสนุนของกรมการรักษาดินแดน ฯลฯ	ผู้เข้าร่วมอบรมจำนวน 120 คน/ รุ่น (1 ปีมี 2 รุ่น) ประกอบด้วย 1. สตรีในจังหวัดพระนครศรี- อยุธยา จำนวน 100 คน 2. เจ้าหน้าที่ที่เกี่ยวข้อง จำนวน 20 คน	800,000	800,000	800,000	800,000	800,000	มีผู้ผ่าน การอบรม ไม่น้อยกว่า ร้อยละ 90	1. สตรีมีความรู้ และความ ชำนาญในการป้องกันตัวเอง และประเทศชาติ 2. สตรีสามารถรวบรวมและ ฝึกกำลังความรู้ และความ ชำนาญนั้นๆ ให้เป็นประโยชน์ ในยามคับขัน 3. สตรีสามารถเป็นหน่วย สนับสนุนงานของกรมการ รักษาดินแดนได้ ฯลฯ	กอง สวัสดิการ สังคม

รายละเอียดโครงการพัฒนา

แผนพัฒนาท้องถิ่น (พ.ศ. 2566 - 2570)

องค์การบริหารส่วนจังหวัดพระนครศรีอยุธยา

ผ 02

- ก. ยุทธศาสตร์จังหวัดที่ 2, 3 พัฒนาเมืองและชุมชนให้น่าอยู่, พัฒนาการผลิตภาคเกษตร อุตสาหกรรม การค้าและบริการโดยใช้นวัตกรรมและภูมิปัญญาที่สร้างสรรค์
- ข. ยุทธศาสตร์การพัฒนาขององค์กรปกครองส่วนท้องถิ่นในเขตจังหวัดที่ 2,6 ยุทธศาสตร์การพัฒนาด้านการส่งเสริมและพัฒนาคุณภาพชีวิต,ด้านการศึกษา ศาสนา และวัฒนธรรม
2. ยุทธศาสตร์ที่ 2 ยุทธศาสตร์การพัฒนาด้านส่งเสริมคุณภาพชีวิต
- 2.8 แผนงานสร้างความเข้มแข็งของชุมชน

ที่	โครงการ	วัตถุประสงค์	เป้าหมาย (ผลผลิตของโครงการ)	งบประมาณ					ตัวชี้วัด (KPI)	ผลที่คาดว่าจะได้รับ	หน่วยงาน รับผิดชอบ หลัก
				2566 (บาท)	2567 (บาท)	2568 (บาท)	2569 (บาท)	2570 (บาท)			
3	ส่งเสริมศักยภาพเด็กและเยาวชน จังหวัดพระนครศรีอยุธยา	1. เพื่อเรียนรู้กระบวนการ การจัดกิจกรรมเพื่อสาธารณะ- ประโยชน์ 2. เพื่อสร้างจิตสำนึกและ ปลูกฝังให้มีจิตสาธารณะ 3. เพื่อพัฒนาทักษะด้านผู้นำ เด็กและเยาวชน 4. เพื่อฝึกให้รู้จักปรับตัวและ สามารถทำงานร่วมกับผู้อื่นได้ 5. เพื่อสร้างความสมัคสมาน สามัคคีของเด็กและเยาวชน	ผู้เข้าร่วมอบรมจำนวน 130 คน ประกอบด้วย 1. คณะผู้บริหารสภาเด็กและ เยาวชนจังหวัดพระนครศรีอยุธยา จำนวน 21 คน 2. สมาชิกสภาเด็กและเยาวชน จังหวัดพระนครศรีอยุธยา จำนวน 16 อำเภอละ 6 คน รวม 96 คน 3. เจ้าหน้าที่บ้านพักเด็กและ ครอบครัวจังหวัดพระนครศรี- อยุธยา จำนวน 4 คน 4. เจ้าหน้าที่ที่เกี่ยวข้อง จำนวน 9 คน	500,000	500,000	500,000	500,000	500,000	มีผู้ผ่านการ อบรม ไม่น้อยกว่า ร้อยละ80	1. เด็กและเยาวชนได้เรียนรู้ กระบวนการการจัดกิจกรรม เพื่อสาธารณะประโยชน์ 2. เด็กและเยาวชนมีจิต สาธารณะ 3. เด็กและเยาวชนได้รับการ พัฒนาทักษะด้านผู้นำ 4. เด็กและเยาวชนสามารถ ปรับตัวและสามารถทำงาน ร่วมกับผู้อื่นได้ 5. เด็กและเยาวชนมีความรู้รัก สามัคคีต่อกัน	กอง สวัสดิการ สังคม -128-

รายละเอียดโครงการพัฒนา
แผนพัฒนาท้องถิ่น (พ.ศ. 2566 - 2570)

ผ 02

องค์การบริหารส่วนจังหวัดพระนครศรีอยุธยา

ก. ยุทธศาสตร์จังหวัดที่ 2, 3 พัฒนาเมืองและชุมชนให้น่าอยู่, พัฒนาการผลิตภาคเกษตร อุตสาหกรรม การค้าและบริการโดยใช้นวัตกรรมและภูมิปัญญาที่สร้างสรรค์

ข. ยุทธศาสตร์การพัฒนาขององค์กรปกครองส่วนท้องถิ่นในเขตจังหวัดที่ 2,6 ยุทธศาสตร์การพัฒนาด้านการส่งเสริมและพัฒนาคุณภาพชีวิต,ด้านการศึกษา ศาสนา และวัฒนธรรม

2. ยุทธศาสตร์ที่ 2 ยุทธศาสตร์การพัฒนาด้านส่งเสริมคุณภาพชีวิต

2.8 แผนงานสร้างความเข้มแข็งของชุมชน

ที่	โครงการ	วัตถุประสงค์	เป้าหมาย (ผลผลิตของโครงการ)	งบประมาณ					ตัวชี้วัด (KPI)	ผลที่คาดว่าจะได้รับ	หน่วยงาน รับผิดชอบ หลัก
				2566 (บาท)	2567 (บาท)	2568 (บาท)	2569 (บาท)	2570 (บาท)			
4	พัฒนาศักยภาพและเสริมสร้างความเข้มแข็งขององค์กรสตรี	1. เพื่อเสริมสร้างความเข้มแข็งของเครือข่ายสตรี ในจังหวัดพระนครศรีอยุธยา 2. เพื่อสร้างจิตสำนึก ค่านิยม การเสียสละ การอุทิศตนเพื่อสังคมส่วนรวม เสริมสร้างความสามัคคีระหว่างองค์กรสตรีในจังหวัดพระนครศรีอยุธยา 3. เพื่อสร้างโอกาสให้กลุ่มสตรีได้เรียนรู้และนำความรู้ไปพัฒนา ฯลฯ	ผู้เข้าอบรม จำนวน 335 คน (ในหลักสูตรอบรมทั้งหมด 15 วัน) ประกอบด้วย 1. สมาชิกสมาคมผู้นำสตรีพัฒนาชุมชนไทยจังหวัดพระนครศรีอยุธยา จำนวน 320 คน 2. เจ้าหน้าที่ที่เกี่ยวข้อง จำนวน 15 คน	1,000,000	1,000,000	1,000,000	1,000,000	1,000,000	มีผู้ผ่านการอบรมไม่น้อยกว่าร้อยละ 100	1. เกิดเครือข่ายองค์กรสตรีที่เข้มแข็ง สามารถประสานงานและทำงานร่วมกันได้ นำไปสู่การพัฒนาศักยภาพและสร้างสังคมแห่งความเสมอภาคความเท่าเทียมความยุติธรรมและสันติภาพ 2. องค์กรสตรีในจังหวัดพระนครศรีอยุธยา เกิดความสามัคคี และจิตสำนึก ค่านิยม การเสียสละ ฯลฯ	กองสวัสดิการสังคม

รายละเอียดโครงการพัฒนา
แผนพัฒนาท้องถิ่น (พ.ศ. 2566 - 2570)
องค์การบริหารส่วนจังหวัดพระนครศรีอยุธยา

- ก. ยุทธศาสตร์จังหวัดที่ 2, 3 พัฒนาเมืองและชุมชนให้น่าอยู่, พัฒนาการผลิตภาคเกษตร อุตสาหกรรม การค้าและบริการโดยใช้นวัตกรรมและภูมิปัญญาที่สร้างสรรค์
- ข. ยุทธศาสตร์การพัฒนาขององค์กรปกครองส่วนท้องถิ่นในเขตจังหวัดที่ 2,6 ยุทธศาสตร์การพัฒนาด้านการส่งเสริมและพัฒนาคุณภาพชีวิต,ด้านการศึกษา ศาสนา และวัฒนธรรม
2. ยุทธศาสตร์ที่ 2 ยุทธศาสตร์การพัฒนาด้านส่งเสริมคุณภาพชีวิต
- 2.8 แผนงานสร้างความเข้มแข็งของชุมชน

ที่	โครงการ	วัตถุประสงค์	เป้าหมาย (ผลผลิตของโครงการ)	งบประมาณ					ตัวชี้วัด (KPI)	ผลที่คาดว่าจะได้รับ	หน่วยงาน รับผิดชอบ หลัก
				2566 (บาท)	2567 (บาท)	2568 (บาท)	2569 (บาท)	2570 (บาท)			
5	รณรงค์ป้องกันและแก้ไขปัญหายาเสพติด	1. เพื่อบูรณาการการทำงานป้องกันและแก้ไขปัญหายาเสพติดร่วมกับทุกภาคส่วน 2. เพื่อปลูกจิตสำนึกเด็กและเยาวชนให้มีความรู้ ความเข้าใจ และตระหนักถึงพิษภัยของยาเสพติด 3. เพื่อสนับสนุนการป้องกันยาเสพติดตามนโยบายของรัฐบาล	เด็ก เยาวชน นักเรียน นักศึกษา และประชาชนทั่วไปจังหวัดพระนครศรีอยุธยา	1,000,000	1,000,000	1,000,000	1,000,000	1,000,000	เด็ก เยาวชน นักเรียน นักศึกษา และประชาชนทั่วไป เข้าร่วมโครงการ ไม่น้อยกว่าร้อยละ 95	1. เกิดการบูรณาการการทำงานป้องกันและแก้ไขปัญหายาเสพติดร่วมกับทุกภาคส่วน 2. เด็กและเยาวชนมีความรู้ ความเข้าใจและตระหนักถึงพิษภัยของยาเสพติด 3. เด็กและเยาวชนสามารถนำความรู้ที่ได้รับไปประยุกต์ใช้เพื่อป้องกันและแก้ไขปัญหายาเสพติด ฯลฯ	กองสาธารณสุข

รายละเอียดโครงการพัฒนา

แผนพัฒนาท้องถิ่น (พ.ศ. 2566 - 2570)

องค์การบริหารส่วนจังหวัดพระนครศรีอยุธยา

ผ 02

ก. ยุทธศาสตร์จังหวัดที่ 2, 3 พัฒนาเมืองและชุมชนให้น่าอยู่, พัฒนาการผลิตภาคเกษตร อุตสาหกรรม การค้าและบริการโดยใช้นวัตกรรมและภูมิปัญญาที่สร้างสรรค์

ข. ยุทธศาสตร์การพัฒนาขององค์กรปกครองส่วนท้องถิ่นในเขตจังหวัดที่ 2,6 ยุทธศาสตร์การพัฒนาด้านการส่งเสริมและพัฒนาคุณภาพชีวิต,ด้านการศึกษา ศาสนา และวัฒนธรรม

2. ยุทธศาสตร์ที่ 2 ยุทธศาสตร์การพัฒนาด้านส่งเสริมคุณภาพชีวิต

2.9 แผนงานการศึกษา วัฒนธรรม และนันทนาการ

ที่	โครงการ	วัตถุประสงค์	เป้าหมาย (ผลผลิตของโครงการ)	งบประมาณ					ตัวชี้วัด (KPI)	ผลที่คาดว่าจะได้รับ	หน่วยงาน รับผิดชอบ หลัก
				2566 (บาท)	2567 (บาท)	2568 (บาท)	2569 (บาท)	2570 (บาท)			
1	การแข่งขันกีฬาโอลิมปิกบอล อบจ.พระนครศรีอยุธยา คัพ	เพื่อส่งเสริมให้เยาวชนและ ประชาชน ได้พัฒนาทักษะใน การเล่นกีฬาและทำกิจกรรม ร่วมกัน เห็นคุณค่าและประโยชน์ ของการเล่นกีฬา เรียนรู้และ ยอมรับในกฎกติกาการแข่งขัน ได้แสดงออกถึงความมีน้ำใจเป็น นักกีฬา รู้แพ้ รู้ชนะ รู้อภัย ได้มี ประสบการณ์ในการแข่งขันกีฬา ในระดับที่สูงขึ้น	ใช้เวลาในการแข่งขันรวม 15 วัน จัดการแข่งขัน 4 รุ่นอายุ รวม 8 ประเภท ประกอบด้วย อายุไม่เกิน 12 ปี ชาย/หญิง อายุไม่เกิน 15 ปี ชาย/หญิง อายุไม่เกิน 18 ปี ชาย/ หญิง และรุ่นประชาชนทั่วไป ชาย/ หญิง ส่งนักกีฬาเข้าร่วมแข่งขัน ทีมละ 12 คน เจ้าหน้าที่ทีม 3 คน รวมส่งรายชื่อทั้งทีม 15 คน รวม นักกีฬา เจ้าหน้าที่ทีม คณะกรรมการ ผู้ตัดสินและเจ้าหน้าที่เทคนิคต่าง ๆ ที่เข้าร่วมโครงการ ประมาณ 1,000 คน	600,000	600,000	600,000	600,000	600,000	จำนวนทีม ที่เข้าร่วม แข่งขัน ร้อยละ 100 ของกำหนด การแข่งขัน	เยาวชนและประชาชน ได้ พัฒนาทักษะด้านการเล่นกีฬา โอลิมปิกบอล และได้ทำ กิจกรรมด้านการแข่งขันกีฬา ร่วมกัน ได้ออกกำลังกายทำ ให้มีสุขภาพร่างกายที่สมบูรณ์ แข็งแรง มีน้ำใจนักกีฬา รู้แพ้ รู้ชนะ รู้อภัย มีประสบการณ์ และเกิดการเรียนรู้ในการ แข่งขันกีฬาที่มีระบบการ จัดการแข่งขันที่ได้มาตรฐาน	กองการ ท่องเที่ยว และกีฬา

รายละเอียดโครงการพัฒนา

แผนพัฒนาท้องถิ่น (พ.ศ. 2566 - 2570)

องค์การบริหารส่วนจังหวัดพระนครศรีอยุธยา

- ก. ยุทธศาสตร์จังหวัดที่ 2, 3 พัฒนาเมืองและชุมชนให้น่าอยู่, พัฒนาการผลิตภาคเกษตร อุตสาหกรรม การค้าและบริการโดยใช้นวัตกรรมและภูมิปัญญาที่สร้างสรรค์
- ข. ยุทธศาสตร์การพัฒนาขององค์กรปกครองส่วนท้องถิ่นในเขตจังหวัดที่ 2,6 ยุทธศาสตร์การพัฒนาด้านการส่งเสริมและพัฒนาคุณภาพชีวิต,ด้านการศึกษา ศาสนา และวัฒนธรรม
2. ยุทธศาสตร์ที่ 2 ยุทธศาสตร์การพัฒนาด้านส่งเสริมคุณภาพชีวิต
- 2.9 แผนงานการศึกษา วัฒนธรรม และนันทนาการ

ที่	โครงการ	วัตถุประสงค์	เป้าหมาย (ผลผลิตของโครงการ)	งบประมาณ					ตัวชี้วัด (KPI)	ผลที่คาดว่าจะได้รับ	หน่วยงาน รับผิดชอบ หลัก
				2566 (บาท)	2567 (บาท)	2568 (บาท)	2569 (บาท)	2570 (บาท)			
2	การแข่งขันกีฬาเซปักตะกร้อ อบจ.พระนครศรีอยุธยา คัพ	เพื่อส่งเสริมให้เยาวชนและประชาชน ได้พัฒนาทักษะในการเล่นกีฬาเซปักตะกร้อและทำกิจกรรมร่วมกัน เห็นคุณค่าและประโยชน์ของการเล่นกีฬา เรียนรู้และยอมรับในกฎกติกา การแข่งขัน ได้แสดงออกถึงความมีน้ำใจเป็นนักกีฬา รู้แพ้รู้ชนะ รู้ถ้อย ได้มีประสบการณ์ในการแข่งขันกีฬาในระดับสูงและได้มาตรฐาน	เปิดรับสมัครทีมเข้าร่วมแข่งขัน จำนวน 3 รุ่น ประกอบด้วย 1. อายุไม่เกิน 18 ปี ชาย รับสมัครเข้าแข่งขันจำนวนไม่เกิน 16 ทีม 2. อายุไม่เกิน 18 ปี หญิง รับสมัครเข้าแข่งขันจำนวนไม่เกิน 8 ทีม และ 3. รุ่นประชาชนทั่วไป ชาย รับสมัครเข้าร่วมแข่งขันจำนวนไม่เกิน 24 ทีม ในแต่ละทีมส่งนักกีฬาเข้าร่วมแข่งขัน ทีมละ 5 คน เจ้าหน้าที่ทีม 3 คน รวมส่งรายชื่อทั้งหมด 8 คน รวมนักกีฬา เจ้าหน้าที่ทีม คณะกรรมการ ผู้ตัดสินและเจ้าหน้าที่เทคนิคต่าง ๆ ที่เข้าร่วมโครงการ ประมาณ 500 คน	300,000	300,000	300,000	300,000	300,000	จำนวนทีมที่เข้าร่วมแข่งขัน ร้อยละ 100 ของกำหนดการแข่งขัน	เยาวชนและประชาชน ได้พัฒนาทักษะด้านการเล่นกีฬาเซปักตะกร้อ และได้ทำกิจกรรมด้านการแข่งขันกีฬา ร่วมกัน ได้ออกกำลังกายทำให้มีสุขภาพร่างกายที่สมบูรณ์ แข็งแรง มีน้ำใจนักกีฬา รู้แพ้รู้ชนะ รู้ถ้อย มีประสบการณ์ และเกิดการเรียนรู้ในการแข่งขันกีฬาที่มีระบบการจัดการแข่งขันที่ได้มาตรฐาน	กองการ ท่องเที่ยว และกีฬา

รายละเอียดโครงการพัฒนา

แผนพัฒนาท้องถิ่น (พ.ศ. 2566 - 2570)

องค์การบริหารส่วนจังหวัดพระนครศรีอยุธยา

ก. ยุทธศาสตร์จังหวัดที่ 2, 3 พัฒนาเมืองและชุมชนให้น่าอยู่, พัฒนาการผลิตภาคเกษตร อุตสาหกรรม การค้าและบริการโดยใช้นวัตกรรมและภูมิปัญญาที่สร้างสรรค์

ข. ยุทธศาสตร์การพัฒนาขององค์กรปกครองส่วนท้องถิ่นในเขตจังหวัดที่ 2,6 ยุทธศาสตร์การพัฒนาด้านการส่งเสริมและพัฒนาคุณภาพชีวิต,ด้านการศึกษา ศาสนา และวัฒนธรรม

2. ยุทธศาสตร์ที่ 2 ยุทธศาสตร์การพัฒนาด้านส่งเสริมคุณภาพชีวิต

2.9 แผนงานการศึกษา วัฒนธรรม และนันทนาการ

ที่	โครงการ	วัตถุประสงค์	เป้าหมาย (ผลผลิตของโครงการ)	งบประมาณ					ตัวชี้วัด (KPI)	ผลที่คาดว่าจะได้รับ	หน่วยงาน รับผิดชอบ หลัก
				2566 (บาท)	2567 (บาท)	2568 (บาท)	2569 (บาท)	2570 (บาท)			
3	การแข่งขันกีฬา เปตอง อบจ.พระนครศรีอยุธยา โอเพ่น	เพื่อส่งเสริมให้เยาวชนและ ประชาชน ได้พัฒนาทักษะในการ เล่นกีฬาเปตองและทำกิจกรรม ร่วมกัน เห็นคุณค่าและประโยชน์ ของการเล่นกีฬา เรียนรู้และ ยอมรับในกฎกติกาการแข่งขัน ได้แสดงออกถึงความมีน้ำใจเป็น นักกีฬา รู้แพ้ รู้ชนะ รู้อภัย ได้มี ประสบการณ์ในการแข่งขันกีฬา ในระดับสูงและได้มาตรฐาน	เปิดรับสมัครทีมเข้าร่วมแข่งขัน จำนวน 4 ประเภท ประกอบด้วย 1. ประเภทเยาวชน อายุไม่เกิน 15 ปี (ประเภทคู่) 2. ประเภทประชาชนทั่วไป (ประเภทคู่) 3. ประเภททีมผสมภายในจังหวัด พระนครศรีอยุธยา (ทีม 3 คน) และ 4. ประเภททีมผสมอาวุโสทั่วไป (ทีม 3 คน) รวมนักกีฬา เจ้าหน้าที่ ทีม คณะกรรมการผู้ตัดสินและ เจ้าหน้าที่เทคนิคต่าง ๆ ที่เข้าร่วม โครงการไม่น้อยกว่า 500 คน	300,000	300,000	300,000	300,000	300,000	จำนวนทีม ที่เข้าร่วม แข่งขัน ร้อยละ 100 ของกำหนด การแข่งขัน	เยาวชนและประชาชน ได้ พัฒนาทักษะด้านการเล่นกีฬา เปตองและได้ทำกิจกรรมด้าน การแข่งขันกีฬาร่วมกัน ได้ ออกกำลังกายทำให้มีสุขภาพ ร่างกายที่สมบูรณ์แข็งแรง มีน้ำใจนักกีฬา รู้แพ้ รู้ชนะ รู้อภัย มีประสบการณ์และ เกิดการเรียนรู้ในการแข่งขัน กีฬาที่มีระบบการจัดการ แข่งขันที่ได้มาตรฐาน	กองการ ท่องเที่ยว และกีฬา

รายละเอียดโครงการพัฒนา

แผนพัฒนาท้องถิ่น (พ.ศ. 2566 - 2570)

องค์การบริหารส่วนจังหวัดพระนครศรีอยุธยา

- ก. ยุทธศาสตร์จังหวัดที่ 2, 3 พัฒนาเมืองและชุมชนให้น่าอยู่, พัฒนาการผลิตภาคเกษตร อุตสาหกรรม การค้าและบริการโดยใช้นวัตกรรมและภูมิปัญญาที่สร้างสรรค์
- ข. ยุทธศาสตร์การพัฒนาขององค์กรปกครองส่วนท้องถิ่นในเขตจังหวัดที่ 2,6 ยุทธศาสตร์การพัฒนาด้านการส่งเสริมและพัฒนาคุณภาพชีวิต,ด้านการศึกษา ศาสนา และวัฒนธรรม
 - 2. ยุทธศาสตร์ที่ 2 ยุทธศาสตร์การพัฒนาด้านส่งเสริมคุณภาพชีวิต
 - 2.9 แผนงานการศึกษา วัฒนธรรม และนันทนาการ

ที่	โครงการ	วัตถุประสงค์	เป้าหมาย (ผลผลิตของโครงการ)	งบประมาณ					ตัวชี้วัด (KPI)	ผลที่คาดว่าจะได้รับ	หน่วยงาน รับผิดชอบ หลัก
				2566 (บาท)	2567 (บาท)	2568 (บาท)	2569 (บาท)	2570 (บาท)			
4	การแข่งขันกีฬาเทควันโด อบจ.พระนครศรีอยุธยา ไอเฟน	เพื่อส่งเสริมให้เยาวชน เยาวชน และประชาชน ได้พัฒนาทักษะในการเล่นกีฬาเทควันโดและทำกิจกรรมร่วมกัน เห็นคุณค่าและประโยชน์ของการเล่นกีฬา เรียนรู้และยอมรับในกฎกติกาการแข่งขัน ได้แสดงออกถึงความมีน้ำใจเป็นนักกีฬา รู้แพ้ รู้ชนะ รู้อภัย ได้มีประสบการณ์ในการเล่นแข่งขันกีฬาในระดับสูงและได้มาตรฐาน	จัดการแข่งขันกีฬา จำนวน 7 รุ่นอายุ ประกอบด้วย 1. รุ่นอายุ 5-6 ปี (8 รุ่นน้ำหนัก ชาย/หญิง) 2. รุ่นอายุ 7-8 ปี (8 รุ่นน้ำหนัก ชาย/หญิง) 3. รุ่นอายุ 9-10 ปี (10 รุ่นน้ำหนัก ชาย/หญิง) 4. รุ่นอายุ 11-12 ปี (10 รุ่นน้ำหนัก ชาย/หญิง) 5. รุ่นอายุ 13-14 ปี (10 รุ่นน้ำหนัก ชาย/หญิง) 6. รุ่นอายุ 15-17 ปี (10 รุ่นน้ำหนัก ชาย/หญิง) และ 7. รุ่นอายุ 18 ปี ขึ้นไป (8 รุ่นน้ำหนัก ชาย/หญิง) รวมมีนักกีฬา คณะกรรมการ ผู้ตัดสินและเจ้าหน้าที่ที่เกี่ยวข้อง ประมาณไม่น้อยกว่า 600 คน	300,000	300,000	300,000	300,000	300,000	จำนวนทีมที่เข้าร่วมแข่งขัน ร้อยละ 100 ของกำหนดการแข่งขัน	เยาวชนและประชาชน ได้พัฒนาทักษะด้านการเล่นกีฬาเทควันโด และได้ทำกิจกรรมด้านการแข่งขันกีฬาร่วมกัน ได้ออกกำลังกายทำให้มีสุขภาพร่างกายที่สมบูรณ์ แข็งแรง มีน้ำใจนักกีฬารู้แพ้ รู้ชนะ รู้อภัย มีประสบการณ์ และเกิดการเรียนรู้ในการแข่งขันกีฬาที่มีระบบการจัดการแข่งขันที่ได้มาตรฐาน	กองการ ท่องเที่ยว และกีฬา

รายละเอียดโครงการพัฒนา
แผนพัฒนาท้องถิ่น (พ.ศ. 2566 - 2570)

ผ 02

องค์การบริหารส่วนจังหวัดพระนครศรีอยุธยา

- ก. ยุทธศาสตร์จังหวัดที่ 2, 3 พัฒนาเมืองและชุมชนให้น่าอยู่, พัฒนาการผลิตภาคเกษตร อุตสาหกรรม การค้าและบริการโดยใช้นวัตกรรมและภูมิปัญญาที่สร้างสรรค์
- ข. ยุทธศาสตร์การพัฒนาขององค์กรปกครองส่วนท้องถิ่นในเขตจังหวัดที่ 2,6 ยุทธศาสตร์การพัฒนาด้านการส่งเสริมและพัฒนาคุณภาพชีวิต,ด้านการศึกษา ศาสนา และวัฒนธรรม
2. ยุทธศาสตร์ที่ 2 ยุทธศาสตร์การพัฒนาด้านส่งเสริมคุณภาพชีวิต
- 2.9 แผนงานการศึกษา วัฒนธรรม และนันทนาการ

ที่	โครงการ	วัตถุประสงค์	เป้าหมาย (ผลผลิตของโครงการ)	งบประมาณ					ตัวชี้วัด (KPI)	ผลที่คาดว่าจะได้รับ	หน่วยงาน รับผิดชอบ หลัก
				2566 (บาท)	2567 (บาท)	2568 (บาท)	2569 (บาท)	2570 (บาท)			
5	การแข่งขันกีฬาฟุตซอล อบจ.พระนครศรีอยุธยา คัพ	เพื่อส่งเสริมให้เยาวชน เยาวชนและประชาชน ได้พัฒนาทักษะในการเล่นกีฬาฟุตซอลและทำกิจกรรมร่วมกัน เห็นคุณค่าและประโยชน์ของการเล่นกีฬา เรียนรู้และยอมรับในกฎกติกาการแข่งขัน ได้แสดงออกถึงความมีน้ำใจเป็นนักกีฬา รู้แพ้ รู้ชนะ รู้อภัย ได้มีประสบการณ์ ในการแข่งขันกีฬาในระดับสูงและได้มาตรฐาน	เปิดรับสมัครทีมเข้าร่วมแข่งขันจำนวน 6 รุ่น ประกอบด้วย 1. อายุไม่เกิน 12 ปีชาย รับสมัครเข้าแข่งขันจำนวนไม่เกิน 16 ทีม 2. อายุไม่เกิน 15 ปีชาย รับสมัครเข้าแข่งขันจำนวนไม่เกิน 24 ทีม 3. อายุไม่เกิน 18 ปีชาย รับสมัครเข้าแข่งขันจำนวนไม่เกิน 8 ทีม 4. รุ่นประชาชนทั่วไปหญิง รับสมัครเข้าแข่งขันจำนวนไม่เกิน 8 ทีม 5. รุ่นประชาชนทั่วไปชาย รับสมัครเข้าแข่งขันจำนวนไม่เกิน 8 ทีม 6. รุ่นประชาชนทั่วไปชายอาวุโส รับสมัครเข้าแข่งขันจำนวนไม่เกิน 8 ทีม ในแต่ละทีมส่งนักกีฬาเข้าร่วมแข่งขันทีมละ 12 คน เจ้าหน้าที่ทีม 3 คน รวมส่งรายชื่อทั้งทีม 15 คน รวมนักกีฬา เจ้าหน้าที่ทีม คณะกรรมการผู้ตัดสินและเจ้าหน้าที่เทคนิคต่าง ๆ ที่เข้าร่วมโครงการประมาณไม่น้อยกว่า 1,000 คน	550,000	550,000	550,000	550,000	550,000	จำนวนทีมที่เข้าร่วมแข่งขัน ร้อยละ 100 ของกำหนดการแข่งขัน	เยาวชนและประชาชน ได้พัฒนาทักษะด้านการเล่นกีฬา ฟุตซอลและได้ทำกิจกรรมด้านการแข่งขันกีฬาร่วมกัน ได้ออกกำลังกายทำให้มีสุขภาพร่างกายที่สมบูรณ์แข็งแรง มีน้ำใจนักกีฬารู้แพ้ รู้ชนะ รู้อภัย มีประสบการณ์และเกิดการเรียนรู้ในการแข่งขันกีฬาที่มีระบบการจัดการแข่งขันที่ได้มาตรฐาน	กองการ ท่องเที่ยว และกีฬา

รายละเอียดโครงการพัฒนา
แผนพัฒนาท้องถิ่น (พ.ศ. 2566 - 2570)
องค์การบริหารส่วนจังหวัดพระนครศรีอยุธยา

- ก. ยุทธศาสตร์จังหวัดที่ 2, 3 พัฒนาเมืองและชุมชนให้น่าอยู่, พัฒนาการผลิตภาคเกษตร อุตสาหกรรม การค้าและบริการโดยใช้นวัตกรรมและภูมิปัญญาที่สร้างสรรค์
- ข. ยุทธศาสตร์การพัฒนาขององค์กรปกครองส่วนท้องถิ่นในเขตจังหวัดที่ 2,6 ยุทธศาสตร์การพัฒนาด้านการส่งเสริมและพัฒนาคุณภาพชีวิต,ด้านการศึกษา ศาสนา และวัฒนธรรม
2. ยุทธศาสตร์ที่ 2 ยุทธศาสตร์การพัฒนาด้านส่งเสริมคุณภาพชีวิต
- 2.9 แผนงานการศึกษา วัฒนธรรม และนันทนาการ

ที่	โครงการ	วัตถุประสงค์	เป้าหมาย (ผลผลิตของโครงการ)	งบประมาณ					ตัวชี้วัด (KPI)	ผลที่คาดว่าจะได้รับ	หน่วยงาน รับผิดชอบ หลัก
				2566 (บาท)	2567 (บาท)	2568 (บาท)	2569 (บาท)	2570 (บาท)			
6	การแข่งขันกีฬาฟุตบอล อบจ.พระนครศรีอยุธยา คัพ	เพื่อส่งเสริมให้เยาวชน เยาวชนและประชาชน ได้พัฒนาทักษะในการเล่นกีฬาฟุตบอลและทำกิจกรรมร่วมกัน เห็นคุณค่าและประโยชน์ของการเล่นกีฬา เรียนรู้และยอมรับในกฎกติกาการแข่งขัน ได้แสดงออกถึงความมีน้ำใจเป็นนักกีฬา รู้แพ้ รู้ชนะ รู้อภัย ได้มีประสบการณ์ในการแข่งขันกีฬาในระดับสูงและได้มาตรฐาน	เปิดรับสมัครทีมเข้าร่วมแข่งขันจำนวน 2 รุ่น ประกอบด้วย 1. รุ่นองค์กรปกครองส่วนท้องถิ่น ส่งในนามอำเภอในจังหวัดพระนครศรี-อยุธยา รวม 16 ทีม ๆ ละ 20-25 คน 2. รุ่นประชาชนทั่วไปอาวุโส รับสมัครเข้าแข่งขันจำนวนไม่เกิน 12 ทีม ๆ ละ 18 คน ทั้ง 2 รุ่น ส่งรายชื่อเจ้าหน้าที่ทีม ๆ ละ 5 คน รวมนักกีฬา เจ้าหน้าที่ทีม คณะกรรมการผู้ตัดสินและเจ้าหน้าที่เทคนิคต่าง ๆ ที่เข้าร่วมโครงการ ประมาณไม่น้อยกว่า 800 คน	540,000	540,000	540,000	540,000	540,000	จำนวนทีมที่เข้าร่วมแข่งขันร้อยละ 100 ของกำหนดการแข่งขัน	เยาวชนและประชาชน ได้พัฒนาทักษะด้านการเล่นกีฬาฟุตบอลและได้ทำกิจกรรมด้านการแข่งขันกีฬาด้วยกัน ได้ออกกำลังกายทำให้มีสุขภาพร่างกายที่สมบูรณ์แข็งแรง มีน้ำใจนักกีฬารู้แพ้ รู้ชนะ รู้อภัย มีประสบการณ์และเกิดการเรียนรู้ในการแข่งขันกีฬาที่มีระบบการจัดการแข่งขันที่ได้มาตรฐาน	กองการ ท่องเที่ยว และกีฬา -136-

รายละเอียดโครงการพัฒนา

แผนพัฒนาท้องถิ่น (พ.ศ. 2566 - 2570)

องค์การบริหารส่วนจังหวัดพระนครศรีอยุธยา

ผ 02

ก. ยุทธศาสตร์จังหวัดที่ 2, 3 พัฒนาเมืองและชุมชนให้น่าอยู่, พัฒนาการผลิตภาคเกษตร อุตสาหกรรม การค้าและบริการโดยใช้นวัตกรรมและภูมิปัญญาที่สร้างสรรค์

ข. ยุทธศาสตร์การพัฒนาขององค์กรปกครองส่วนท้องถิ่นในเขตจังหวัดที่ 2,6 ยุทธศาสตร์การพัฒนาด้านการส่งเสริมและพัฒนาคุณภาพชีวิต,ด้านการศึกษา ศาสนา และวัฒนธรรม

2. ยุทธศาสตร์ที่ 2 ยุทธศาสตร์การพัฒนาด้านส่งเสริมคุณภาพชีวิต

2.9 แผนงานการศึกษา วัฒนธรรม และนันทนาการ

ที่	โครงการ	วัตถุประสงค์	เป้าหมาย (ผลผลิตของโครงการ)	งบประมาณ					ตัวชี้วัด (KPI)	ผลที่คาดว่าจะได้รับ	หน่วยงาน รับผิดชอบ หลัก
				2566 (บาท)	2567 (บาท)	2568 (บาท)	2569 (บาท)	2570 (บาท)			
7	แข่งขันกีฬาต้านยาเสพติด	เพื่อส่งเสริมให้เยาวชนและประชาชนเห็นคุณค่าและประโยชน์ของการออกกำลังกายหรือการเล่นกีฬา ป้องกันและแก้ไขปัญหาของสังคม โดยเฉพาะปัญหาจากการติดยาเสพติด เรียนรู้และยอมรับในกฎ กติกาการแข่งขัน ได้แสดงออกถึงความมีน้ำใจเป็นนักกีฬา รู้แพ้ รู้ชนะ รู้อภัย ได้มีประสบการณ์ในการแข่งขันกีฬาในระดับสูงและได้มาตรฐานเพื่อที่จะได้ห่างไกลจากยาเสพติด	เปิดรับสมัครทีมกีฬาในเขตพื้นที่ที่มีความเสี่ยงต่อการแพร่ระบาดของการใช้ยาเสพติด เข้าร่วมแข่งขันในกีฬารูปแบบต่าง ๆ ที่จัดการแข่งขัน เช่น ฟุตบอล ฟุตซอล เปตอง กีฬาพื้นบ้าน ฯลฯ จำนวนผู้เข้าร่วมโครงการประมาณ 500 คน	500,000	500,000	500,000	500,000	500,000	มีทีมเข้าแข่งขันร้อยละ 100 ของกำหนดการแข่งขัน	เยาวชนและประชาชนเห็นคุณค่าและประโยชน์ของการออกกำลังกายหรือการเล่นกีฬาป้องกันและแก้ไขปัญหาของสังคม โดยเฉพาะปัญหาจากการติดยาเสพติด ได้พัฒนาทักษะด้านการเล่นกีฬาที่จัดการแข่งขัน ทำให้มีสุขภาพร่างกายที่สมบูรณ์แข็งแรง มีน้ำใจนักกีฬา รู้แพ้ รู้ชนะ รู้อภัย ฯลฯ	กองการ ท่องเที่ยว และกีฬา

รายละเอียดโครงการพัฒนา
แผนพัฒนาท้องถิ่น (พ.ศ. 2566 - 2570)
องค์การบริหารส่วนจังหวัดพระนครศรีอยุธยา

ก. ยุทธศาสตร์จังหวัดที่ 2, 3 พัฒนาเมืองและชุมชนให้น่าอยู่, พัฒนาการผลิตภาคเกษตร อุตสาหกรรม การค้าและบริการโดยใช้นวัตกรรมและภูมิปัญญาที่สร้างสรรค์

ข. ยุทธศาสตร์การพัฒนาขององค์กรปกครองส่วนท้องถิ่นในเขตจังหวัดที่ 2,6 ยุทธศาสตร์การพัฒนาด้านการส่งเสริมและพัฒนาคุณภาพชีวิต,ด้านการศึกษา ศาสนา และวัฒนธรรม

2. ยุทธศาสตร์ที่ 2 ยุทธศาสตร์การพัฒนาด้านส่งเสริมคุณภาพชีวิต

2.9 แผนงานการศึกษา วัฒนธรรม และนันทนาการ

ที่	โครงการ	วัตถุประสงค์	เป้าหมาย (ผลผลิตของโครงการ)	งบประมาณ					ตัวชี้วัด (KPI)	ผลที่คาดว่าจะได้รับ	หน่วยงาน รับผิดชอบ หลัก
				2566 (บาท)	2567 (บาท)	2568 (บาท)	2569 (บาท)	2570 (บาท)			
8	การแข่งขันกีฬาวันท้องถิ่นไทย กีฬาสากล กีฬาไทย กีฬาพื้นบ้านเพื่อมวลชน	เพื่อรำลึกถึงพระมหากษัตริย์คุณของพระบาทสมเด็จพระจุลจอมเกล้าเจ้าอยู่หัว รัชกาลที่ 5 ที่ทรงพระกรุณาโปรดเกล้าฯ ให้ยกฐานะตำบลท่าฉลอมเป็น "สุขาภิบาลท่าฉลอม" ในวันที่ 18 มีนาคม 2448 ซึ่งถือเป็นจุดเริ่มต้นของการกระจายอำนาจการปกครองให้ประชาชนในท้องถิ่น เพื่อส่งเสริมให้ประชาชนได้พัฒนาทักษะในการเล่นกีฬาไทย ฯลฯ	จัดการแข่งขันกีฬาสากลและกีฬาไทย เช่น ฟุตบอล ฟุตซอล วอลเลย์บอล ชกเคเย่อ วิ่ง 3 ขา วิ่งผลัดกระสอบ กินวิบาก ฯลฯ นักกีฬาที่เข้าร่วมการแข่งขัน จะเป็นตัวแทนจาก 4 หน่วยงาน ได้แก่ 1. สำนักงานท้องถิ่นจังหวัดและส่วนราชการในจังหวัด 2. องค์การบริหารส่วนจังหวัด 3. ทีมรวมเทศบาล และ 4. ทีมรวมองค์การบริหารส่วนตำบล เชิญแต่ละหน่วยงานส่งนักกีฬาและกองเชียร์เข้าร่วมกิจกรรม หน่วยงานละ 200 คน รวมผู้เข้าร่วมกิจกรรมไม่น้อยกว่า 800 คน	500,000	500,000	500,000	500,000	500,000	จำนวนทีมที่เข้าร่วมแข่งขัน ร้อยละ 100 ของกำหนดการแข่งขัน	ประชาชนได้แสดงออกถึงความจงรักภักดีต่อสถาบันชาติ ศาสนา และพระมหากษัตริย์ ได้ทำกิจกรรมด้านการแข่งขันกีฬาพร้อมกัน ได้รับความสุข สนุกสนาน ทำให้เกิดความรัก ความสามัคคีในหมู่คณะทำให้มีสุขภาพร่างกายที่สมบูรณ์แข็งแรง มีน้ำใจนักกีฬา รู้แพ้ รู้ชนะ รู้อภัย	กองการ ท่องเที่ยว และกีฬา

รายละเอียดโครงการพัฒนา

แผนพัฒนาท้องถิ่น (พ.ศ. 2566 - 2570)

องค์การบริหารส่วนจังหวัดพระนครศรีอยุธยา

ผ 02

ก. ยุทธศาสตร์จังหวัดที่ 2, 3 พัฒนาเมืองและชุมชนให้น่าอยู่, พัฒนาการผลิตภาคเกษตร อุตสาหกรรม การค้าและบริการโดยใช้นวัตกรรมและภูมิปัญญาที่สร้างสรรค์

ข. ยุทธศาสตร์การพัฒนาขององค์กรปกครองส่วนท้องถิ่นในเขตจังหวัดที่ 2,6 ยุทธศาสตร์การพัฒนาด้านการส่งเสริมและพัฒนาคุณภาพชีวิต,ด้านการศึกษา ศาสนา และวัฒนธรรม

2. ยุทธศาสตร์ที่ 2 ยุทธศาสตร์การพัฒนาด้านส่งเสริมคุณภาพชีวิต

2.9 แผนงานการศึกษา วัฒนธรรม และนันทนาการ

ที่	โครงการ	วัตถุประสงค์	เป้าหมาย (ผลผลิตของโครงการ)	งบประมาณ					ตัวชี้วัด (KPI)	ผลที่คาดว่าจะได้รับ	หน่วยงาน รับผิดชอบ หลัก
				2566 (บาท)	2567 (บาท)	2568 (บาท)	2569 (บาท)	2570 (บาท)			
9	วันผู้สูงอายุและวันครอบครัว	1. เพื่อสร้างค่านิยมการแสดง ความกตัญญูและกตเวทิตาต่อ ผู้สูงอายุในระดับจังหวัด 2. เพื่อเสริมสร้างทัศนคติและ เสริมสร้างความตระหนักใน คุณค่าผู้สูงอายุ ในฐานะปุชนิย บุคคลที่เคยทำคุณประโยชน์แก่ สังคมและประเทศชาติ 3. เพื่อส่งเสริมให้ผู้สูงอายุได้ แสดงออกถึงความสามารถใน เชิงกิจกรรม 4. เพื่อร่วมสืบสานวัฒนธรรม ประเพณีอันดีงามของไทย 5. เพื่อเสริมสร้างค่านิยมการให้ ความสำคัญต่อสถาบันครอบครัว	ผู้สูงอายุในจังหวัดพระนครศรีอยุธยา จำนวน 1,000 คน เจ้าหน้าที่ ผู้เกี่ยวข้อง จำนวน 200 คน	500,000	500,000	500,000	500,000	500,000	ผู้เข้าร่วม งานมีความ พึงพอใจ ไม่น้อยกว่า ร้อยละ 85	1. สังคมมีค่านิยมการแสดง ความกตัญญูและกตเวทิตาต่อ ผู้สูงอายุอย่างต่อเนื่อง 2. สังคมมีความตระหนักใน คุณค่าผู้สูงอายุในฐานะปุชนิย บุคคลที่เคยทำคุณประโยชน์ แก่สังคมและประเทศชาติ 3. ผู้สูงอายุได้แสดงออกถึง ความสามารถ 4. วัฒนธรรมประเพณีอันดี งามของไทยได้รับการสืบ สานอย่างต่อเนื่อง 5. สังคมมีค่านิยมการให้ความ สำคัญต่อสถาบันครอบครัว อย่างต่อเนื่อง	กอง สวัสดิการ สังคม

รายละเอียดโครงการพัฒนา
แผนพัฒนาท้องถิ่น (พ.ศ. 2566 - 2570)

องค์การบริหารส่วนจังหวัดพระนครศรีอยุธยา

ก. ยุทธศาสตร์จังหวัดที่ 2, 3 พัฒนาเมืองและชุมชนให้น่าอยู่, พัฒนาการผลิตภาคเกษตร อุตสาหกรรม การค้าและบริการโดยใช้นวัตกรรมและภูมิปัญญาที่สร้างสรรค์

ข. ยุทธศาสตร์การพัฒนาขององค์กรปกครองส่วนท้องถิ่นในเขตจังหวัดที่ 2,6 ยุทธศาสตร์การพัฒนาด้านการส่งเสริมและพัฒนาคุณภาพชีวิต,ด้านการศึกษา ศาสนา และวัฒนธรรม

2. ยุทธศาสตร์ที่ 2 ยุทธศาสตร์การพัฒนาด้านส่งเสริมคุณภาพชีวิต

2.11 แผนงานการเกษตร

ที่	โครงการ	วัตถุประสงค์	เป้าหมาย (ผลผลิตของโครงการ)	งบประมาณ					ตัวชี้วัด (KPI)	ผลที่คาดว่าจะได้รับ	หน่วยงาน รับผิดชอบ หลัก
				2566 (บาท)	2567 (บาท)	2568 (บาท)	2569 (บาท)	2570 (บาท)			
1	น้อมนำหลักปรัชญาเศรษฐกิจพอเพียงสู่การปฏิบัติ	1. เพื่อส่งเสริมให้เกษตรกร นักเรียน นักศึกษา ประชาชน และเจ้าหน้าที่ของหน่วยงานราชการ สามารถนำความรู้ที่ได้รับมาทำการเกษตรแบบพึ่งพาตนเองตามแนวพระราชดำริของพระบาทสมเด็จพระบรมชนกาธิเบศร มหาภูมิพลอดุลยเดชมหาราช บรมนาถบพิตรได้ ฯลฯ	เกษตรกรในจังหวัดพระนครศรีอยุธยา ข้าราชการ ประชาชน นักเรียน นักศึกษา และเจ้าหน้าที่ของหน่วยงานราชการ จำนวน 200 คน ต่อปีงบประมาณ	900,000	900,000	900,000	900,000	900,000	มีผู้เข้าร่วมการฝึกอบรมไม่น้อยกว่าร้อยละ 80 ของผู้เข้ารับการอบรมทั้งหมด/ปีงบประมาณ	1. เกษตรกร นักเรียน นักศึกษา และเจ้าหน้าที่ของหน่วยงานราชการ สามารถนำความรู้ที่ได้รับมาทำการเกษตรแบบพึ่งพาตนเองตามแนวพระราชดำริของพระบาทสมเด็จพระบรมชนกาธิเบศร มหาภูมิพลอดุลยเดชมหาราช บรมนาถบพิตรได้ ฯลฯ	สำนักปลัด

รายละเอียดโครงการพัฒนา

แผนพัฒนาท้องถิ่น (พ.ศ. 2566 - 2570)

องค์การบริหารส่วนจังหวัดพระนครศรีอยุธยา

พ 02

ก. ยุทธศาสตร์จังหวัดที่ 2, 3 พัฒนาเมืองและชุมชนให้น่าอยู่, พัฒนาการผลิตภาคเกษตร อุตสาหกรรม การค้าและบริการโดยใช้นวัตกรรมและภูมิปัญญาที่สร้างสรรค์

ข. ยุทธศาสตร์การพัฒนาขององค์กรปกครองส่วนท้องถิ่นในเขตจังหวัดที่ 2,6 ยุทธศาสตร์การพัฒนาด้านการส่งเสริมและพัฒนาคุณภาพชีวิต,ด้านการศึกษา ศาสนา และวัฒนธรรม

2. ยุทธศาสตร์ที่ 2 ยุทธศาสตร์การพัฒนาด้านส่งเสริมคุณภาพชีวิต

2.11 แผนงานการเกษตร

ที่	โครงการ	วัตถุประสงค์	เป้าหมาย (ผลผลิตของโครงการ)	งบประมาณ					ตัวชี้วัด (KPI)	ผลที่คาดว่าจะได้รับ	หน่วยงาน รับผิดชอบ หลัก
				2566 (บาท)	2567 (บาท)	2568 (บาท)	2569 (บาท)	2570 (บาท)			
2	อุดหนุนสำนักงานเกษตรจังหวัดพระนครศรีอยุธยา ตามโครงการประกวดศูนย์บริการและถ่ายทอดเทคโนโลยีการเกษตรประจำตำบล	เพื่อพัฒนารูปแบบเชิงบูรณาการและเสริมสร้างศูนย์บริการฯ ให้มีมาตรฐาน	ศูนย์บริการและถ่ายทอดเทคโนโลยีการเกษตรประจำตำบลในจังหวัดพระนครศรีอยุธยา มีการพัฒนาศักยภาพในการให้บริการแก่เกษตรกรด้านการพัฒนาการเกษตรแบบยั่งยืนและสอดคล้องกับความต้องการของชุมชน โดยบูรณาการให้มีการเชื่อมโยงการปฏิบัติงาน เพื่อสามารถให้บริการแก่เกษตรกร จุดเดียว - งบประมาณ อบจ.อย. 120,000 บาท - งบประมาณสมทบ 12,000 บาท - รวมงบประมาณ 132,000 บาท	120,000	120,000	120,000	120,000	120,000	ศูนย์บริการและถ่ายทอดเทคโนโลยีฯ ที่ชนะการประกวดและอยู่ในเกณฑ์คุณภาพระดับดี มีการพัฒนาการให้บริการใน 16 อำเภอ	เกษตรกรจังหวัดพระนครศรี-อยุธยา ได้รับการบริการและได้รับการแก้ไขปัญหาครอบคลุมทุกสาขาอาชีพทางการเกษตร	สำนักปลัด

รายละเอียดโครงการพัฒนา
แผนพัฒนาท้องถิ่น (พ.ศ. 2566 - 2570)
องค์การบริหารส่วนจังหวัดพระนครศรีอยุธยา

- ก. ยุทธศาสตร์จังหวัดที่ 2, 3 พัฒนาเมืองและชุมชนให้น่าอยู่, พัฒนาการผลิตภาคเกษตร อุตสาหกรรม การค้าและบริการโดยใช้นวัตกรรมและภูมิปัญญาที่สร้างสรรค์
- ข. ยุทธศาสตร์การพัฒนาขององค์กรปกครองส่วนท้องถิ่นในเขตจังหวัดที่ 2,6 ยุทธศาสตร์การพัฒนาด้านการส่งเสริมและพัฒนาคุณภาพชีวิต,ด้านการศึกษา ศาสนา และวัฒนธรรม
2. ยุทธศาสตร์ที่ 2 ยุทธศาสตร์การพัฒนาด้านส่งเสริมคุณภาพชีวิต

2.11 แผนงานการเกษตร

ที่	โครงการ	วัตถุประสงค์	เป้าหมาย (ผลผลิตของโครงการ)	งบประมาณ					ตัวชี้วัด (KPI)	ผลที่คาดว่าจะได้รับ	หน่วยงาน รับผิดชอบ หลัก
				2566 (บาท)	2567 (บาท)	2568 (บาท)	2569 (บาท)	2570 (บาท)			
3	อุดหนุนมหาวิทยาลัยเทคโนโลยีราชมงคลสุวรรณภูมิ ตามโครงการตรวจสอบธาตุอาหารพืชในพื้นที่การเกษตรเพื่อการจัดการปุ๋ยอินทรีย์ร่วมกับปุ๋ยเคมีสำหรับการปลูกพืชในพื้นที่จังหวัดพระนครศรีอยุธยา	1. เพื่อตรวจสอบธาตุอาหารในพื้นที่การเกษตรเพื่อการจัดการปุ๋ยอินทรีย์ร่วมกับปุ๋ยเคมีสำหรับการปลูกพืชในพื้นที่จังหวัดพระนครศรีอยุธยา 2. เพื่อส่งเสริมและพัฒนาการเพิ่มประสิทธิภาพการใช้ปุ๋ยอินทรีย์ร่วมกับปุ๋ยเคมีและการใช้จุลินทรีย์ควบคุมศัตรูพืชในการผลิตข้าว และพืชอื่น ๆ	แปลงเกษตรกรที่ร่วมทดลองใช้ปุ๋ยอินทรีย์ชนิดปั้นเม็ดขององค์การบริหารส่วนจังหวัดพระนครศรีอยุธยา จำนวน 201 แปลงต่อปีงบประมาณ งบประมาณ อบจ.อย. 405,000 บาท - งบประมาณสมทบ 45,000 บาท - รวมงบประมาณ 450,000 บาท	405,000	405,000	405,000	405,000	405,000	แปลงเกษตรกรที่ร่วมทดลองใช้ปุ๋ยอินทรีย์ชนิดปั้นเม็ด จำนวน 201 แปลง/ปี	1. เกษตรกรทราบคุณสมบัติทางเคมี และทางกายภาพของดินที่ปลูกข้าวในพื้นที่จังหวัดพระนครศรีอยุธยา 2. เกษตรกรสามารถกำหนดการใช้ปุ๋ยอินทรีย์ร่วมกับปุ๋ยเคมีในการปลูกข้าวและพืชหลังนาในพื้นที่จังหวัดพระนครศรีอยุธยาของเกษตรกรแต่ละรายตามค่าการวิเคราะห์ดิน 3. เผยแพร่ความรู้ให้เกษตรกรนำไปใช้และสามารถจัดการปุ๋ยในพื้นที่นาข้าวได้อย่างมีประสิทธิภาพ 4. เพิ่มความรู้การจัดการน้ำในแปลงนาให้เกษตรกร	สำนักปลัด

รายละเอียดโครงการพัฒนา

แผนพัฒนาท้องถิ่น (พ.ศ. 2566 - 2570)

องค์การบริหารส่วนจังหวัดพระนครศรีอยุธยา

ผ 02

ก. ยุทธศาสตร์จังหวัดที่ 2, 3 พัฒนาเมืองและชุมชนให้น่าอยู่, พัฒนาการผลิตภาคเกษตร อุตสาหกรรม การค้าและบริการโดยใช้นวัตกรรมและภูมิปัญญาที่สร้างสรรค์

ข. ยุทธศาสตร์การพัฒนาขององค์กรปกครองส่วนท้องถิ่นในเขตจังหวัดที่ 2,6 ยุทธศาสตร์การพัฒนาด้านการส่งเสริมและพัฒนาคุณภาพชีวิต,ด้านการศึกษา ศาสนา และวัฒนธรรม

2. ยุทธศาสตร์ที่ 2 ยุทธศาสตร์การพัฒนาด้านส่งเสริมคุณภาพชีวิต

2.11 แผนงานการเกษตร

ที่	โครงการ	วัตถุประสงค์	เป้าหมาย (ผลผลิตของโครงการ)	งบประมาณ					ตัวชี้วัด (KPI)	ผลที่คาดว่าจะได้รับ	หน่วยงาน รับผิดชอบ หลัก
				2566 (บาท)	2567 (บาท)	2568 (บาท)	2569 (บาท)	2570 (บาท)			
4	ฝึกอบรมและศึกษาดูงานเกษตรกรสมัยใหม่	1. สร้างแรงบันดาลใจให้กับ เยาวชนหรือประชาชนรุ่นใหม่ เห็นความสำคัญในการทำ การเกษตร และมีแนวความคิด ในการนำเทคโนโลยีและ นวัตกรรมมาปรับใช้ในการทำ การเกษตร เพื่อเพิ่มประสิทธิ- ภาพในการทำการเกษตร 2. เป็นการสร้างเครือข่าย เกษตรกรรุ่นใหม่ ในจังหวัด พระนครศรีอยุธยา ให้เกิดการ ติดต่อสื่อสาร และเกิดการแลกเปลี่ยน แนวคิดในการทำการ เกษตร	เยาวชนหรือประชาชนรุ่นใหม่ ที่สนใจในการทำการเกษตร หรือมีความคิดอยากเป็น ผู้ประกอบการด้านการเกษตร จำนวน 50 คนต่อปีงบประมาณ	400,000	400,000	400,000	400,000	400,000	มีผู้เข้าร่วม การฝึกอบรม ไม่น้อยกว่า ร้อยละ 80 ของผู้เข้ารับ การอบรม ทั้งหมด/ ปีงบประมาณ	1. เยาวชนหรือประชาชนรุ่น ใหม่ มีแรงบันดาลใจในการ กลับบ้านเกิดเพื่อนำแนวคิด องค์ความรู้และเทคโนโลยีที่มี มาปรับใช้ในการทำการเกษตร 2. เยาวชนหรือประชาชนรุ่น ใหม่ เห็นความสำคัญและ คุณค่าในการทำการเกษตร 3. สร้างอาชีพ สร้างรายได้ โดยอาจจะเป็นอาชีพหลักหรือ อาชีพเสริม ที่สามารถนำแนว คิดที่ได้จากการอบรมไปพัฒนา ต่อยอด 4. เกิดเครือข่ายกลุ่มเกษตรกร รุ่นใหม่ในพื้นที่จังหวัด พระนครศรีอยุธยา	สำนักปลัด

รายละเอียดโครงการพัฒนา

แผนพัฒนาท้องถิ่น (พ.ศ. 2566 - 2570)

องค์การบริหารส่วนจังหวัดพระนครศรีอยุธยา

ผ 02

ก. ยุทธศาสตร์จังหวัดที่ 2, 3 พัฒนาเมืองและชุมชนให้น่าอยู่, พัฒนาการผลิตภาคเกษตร อุตสาหกรรม การค้าและบริการโดยใช้นวัตกรรมและภูมิปัญญาที่สร้างสรรค์

ข. ยุทธศาสตร์การพัฒนาขององค์กรปกครองส่วนท้องถิ่นในเขตจังหวัดที่ 2,6 ยุทธศาสตร์การพัฒนาด้านการส่งเสริมและพัฒนาคุณภาพชีวิต,ด้านการศึกษา ศาสนา และวัฒนธรรม

2. ยุทธศาสตร์ที่ 2 ยุทธศาสตร์การพัฒนาด้านส่งเสริมคุณภาพชีวิต

2.11 แผนงานการเกษตร

ที่	โครงการ	วัตถุประสงค์	เป้าหมาย (ผลผลิตของโครงการ)	งบประมาณ					ตัวชี้วัด (KPI)	ผลที่คาดว่าจะได้รับ	หน่วยงาน รับผิดชอบ หลัก
				2566 (บาท)	2567 (บาท)	2568 (บาท)	2569 (บาท)	2570 (บาท)			
5	อุดหนุนสำนักงานเกษตรจังหวัดพระนครศรีอยุธยา ตามโครงการคลินิกเกษตรเคลื่อนที่ในพระราชานุเคราะห์ฯ	1. เพื่อให้บริการแก่เกษตรกรในการแก้ไขปัญหาด้านการผลิตทางการเกษตรได้อย่างรวดเร็วและทันเหตุการณ์ 2. เพื่อบูรณาการความร่วมมือระหว่างหน่วยงานวิชาการ หน่วยงานส่งเสริมและศูนย์บริการและถ่ายทอดเทคโนโลยีการเกษตรประจำตำบล ฯลฯ	เกษตรกรในพื้นที่จังหวัดพระนครศรีอยุธยา จำนวน 800 ราย/ปี งบประมาณ อบจ. 218,000 บาท งบประมาณสมทบ 30,000 บาท งบประมาณรวม 248,000 บาท	218,000	218,000	218,000	218,000	218,000	เกษตรกรที่เข้าร่วมโครงการ จำนวน 800 คน/ปี	เกษตรกรจังหวัดพระนครศรีอยุธยา ได้รับการบริการและได้รับการแก้ไขปัญหาครอบคลุมทุกสาขาอาชีพทางการเกษตร	สำนักปลัด

รายละเอียดโครงการพัฒนา
แผนพัฒนาท้องถิ่น (พ.ศ. 2566 - 2570)
องค์การบริหารส่วนจังหวัดพระนครศรีอยุธยา

ผ 02

- ก. ยุทธศาสตร์จังหวัดที่ 1 พัฒนาคุณภาพการท่องเที่ยวและบริการสู่มาตรฐานสากล
- ข. ยุทธศาสตร์การพัฒนาขององค์กรปกครองส่วนท้องถิ่นในเขตจังหวัดที่ 7 ยุทธศาสตร์การพัฒนาด้านการส่งเสริมการท่องเที่ยว
3. ยุทธศาสตร์ที่ 3 ยุทธศาสตร์การพัฒนาด้านการท่องเที่ยว
- 3.9 แผนงานการศาสนา วัฒนธรรมและนันทนาการ

ที่	โครงการ	วัตถุประสงค์	เป้าหมาย (ผลผลิตของโครงการ)	งบประมาณ					ตัวชี้วัด (KPI)	ผลที่คาดว่าจะได้รับ	หน่วยงาน รับผิดชอบ หลัก
				2566 (บาท)	2567 (บาท)	2568 (บาท)	2569 (บาท)	2570 (บาท)			
1	การจัดกิจกรรมส่งเสริมการท่องเที่ยว	1. เพื่อย้อนอดีตความเป็นไทยให้มีความรู้ความเข้าใจในประวัติศาสตร์ วรรณคดีไทย รักชาติ ศาสนา เทิดทูนสถาบันพระมหากษัตริย์ 2. เพื่อเพิ่มการเรียนรู้วิถีชีวิตความเป็นไทยจากประวัติศาสตร์ชาติ 3. เพื่อความเป็นเอกลักษณ์อัตลักษณ์ของจังหวัดพระนครศรีอยุธยา	เด็ก เยาวชน และประชาชนทั่วไป นักท่องเที่ยวชาวไทยและชาวต่างชาติ ฯลฯ	1,000,000	1,000,000	1,000,000	1,000,000	1,000,000	จัดกิจกรรมอย่างน้อย 1 ครั้ง/ปี	1. ประชาชน ได้มีโอกาสสัมผัสความเป็นประวัติศาสตร์ของประเทศไทย 2. เสริมสร้างโอกาสให้ได้มีการพบปะหรือทำกิจกรรมร่วมกันมีส่วนช่วยในการสร้างสัมพันธ์ไมตรีและความเข้าใจอันดีต่อกัน เป็นการลดช่องว่างทางสังคมได้เป็นอย่างดี	กองการท่องเที่ยวและกีฬา - 145 -

รายละเอียดโครงการพัฒนา
แผนพัฒนาท้องถิ่น (พ.ศ. 2566 - 2570)
องค์การบริหารส่วนจังหวัดพระนครศรีอยุธยา

- ก. ยุทธศาสตร์จังหวัดที่ 1 พัฒนาคุณภาพการท่องเที่ยวและบริการสู่มาตรฐานสากล
- ข. ยุทธศาสตร์การพัฒนาขององค์กรปกครองส่วนท้องถิ่นในเขตจังหวัดที่ 7 ยุทธศาสตร์การพัฒนาด้านการส่งเสริมการท่องเที่ยว
3. ยุทธศาสตร์ที่ 3 ยุทธศาสตร์การพัฒนาด้านการท่องเที่ยว
- 3.9 แผนงานการศาสนา วัฒนธรรมและนันทนาการ

ที่	โครงการ	วัตถุประสงค์	เป้าหมาย (ผลผลิตของโครงการ)	งบประมาณ					ตัวชี้วัด (KPI)	ผลที่คาดว่าจะได้รับ	หน่วยงาน รับผิดชอบ หลัก
				2566 (บาท)	2567 (บาท)	2568 (บาท)	2569 (บาท)	2570 (บาท)			
2	ปฏิทินส่งเสริมการท่องเที่ยว	1. เพื่อเผยแพร่ประชาสัมพันธ์ส่งเสริมการท่องเที่ยวจังหวัดพระนครศรีอยุธยา 2. เพื่อใช้เป็นสื่อในรูปแบบของปฏิทิน และเป็นนวัตกรรมที่โดดเด่นในการส่งเสริมการท่องเที่ยวจังหวัดพระนครศรีอยุธยา 3. ช่วยในการสร้างความน่าจดจำ และสร้างแรงจูงใจให้กับจังหวัดพระนครศรีอยุธยา	จัดทำสื่อปฏิทินส่งเสริมการท่องเที่ยวจังหวัดพระนครศรีอยุธยา เป็นปฏิทินส่งเสริมการท่องเที่ยวแบบตั้งโต๊ะ ปฏิทินเนื้อในพิมพ์ด้วยกระดาษอาร์ต 230 แกรม พิมพ์ออฟเซต 5 สี จำนวนความหนาไม่น้อยกว่า 32 หน้า ขนาดไม่น้อยกว่า 17x25 ซม. ขาดังพิมพ์ 1 สี เข้าเล่มกระดาษของกระดาษใส่ปฏิทินพิมพ์ 1 สี ประจำปีงบประมาณ 2566 - 2570 ปีละ 5,000 เล่ม	500,000	500,000	500,000	500,000	500,000	ปฏิทินจำนวน 5,000 เล่ม/ปี	1. เพื่อเป็นการเพิ่มจำนวนนักท่องเที่ยวทั้งชาวไทยและชาวต่างชาติ ให้เข้ามาเที่ยวจังหวัดพระนครศรีอยุธยา และเป็นการเพิ่มรายได้ให้กับท้องถิ่น 2. เพื่อใช้สิ่งพิมพ์ปฏิทินเป็นที่ระลึกของหน่วยงาน และเป็นสื่อประชาสัมพันธ์ส่งเสริมการท่องเที่ยวจังหวัดพระนครศรีอยุธยา เป็นเครื่องมือการส่งเสริมการท่องเที่ยว ฯลฯ	กองการท่องเที่ยวและกีฬา -146-

รายละเอียดโครงการพัฒนา
แผนพัฒนาท้องถิ่น (พ.ศ. 2566 - 2570)
องค์การบริหารส่วนจังหวัดพระนครศรีอยุธยา

ผ 02

ก. ยุทธศาสตร์จังหวัดที่ 1 พัฒนาคุณภาพการท่องเที่ยวและบริการสู่มาตรฐานสากล

ข. ยุทธศาสตร์การพัฒนาขององค์กรปกครองส่วนท้องถิ่นในเขตจังหวัดที่ 7 ยุทธศาสตร์การพัฒนาด้านการส่งเสริมการท่องเที่ยว

3. ยุทธศาสตร์ที่ 3 ยุทธศาสตร์การพัฒนาด้านการท่องเที่ยว

3.9 แผนงานการศาสนา วัฒนธรรมและนันทนาการ

ที่	โครงการ	วัตถุประสงค์	เป้าหมาย (ผลผลิตของโครงการ)	งบประมาณ					ตัวชี้วัด (KPI)	ผลที่คาดว่าจะได้รับ	หน่วยงาน รับผิดชอบ หลัก
				2566 (บาท)	2567 (บาท)	2568 (บาท)	2569 (บาท)	2570 (บาท)			
3	เที่ยวกรุงเก่ากับ นายก อบจ.	1. เพื่อเป็นสื่อส่งเสริมการท่องเที่ยวโดยเป็นเอกลักษณ์ของความเป็นไทย 2. เพื่อเป็นแรงจูงใจ ให้ออกเดินทางท่องเที่ยว 3. เพื่อแนะนำสถานที่ท่องเที่ยวแหล่งโบราณสถานที่พัก ร้านอาหาร ฯลฯ ในจังหวัดฯ	จัดทำหนังสือเที่ยวกรุงเก่ากับ นายก อบจ. เพื่อเป็นการส่งเสริมการท่องเที่ยวจังหวัดพระนครศรีอยุธยา ภายในหนังสือพิมพ์ภาษาไทย มีภาพประกอบพร้อมคำบรรยาย ขนาดรูปเล่มไม่น้อยกว่า 11x18 ซม. เนื้อในพิมพ์ 4 สี ใช้กระดาษอาร์ต 105 แกรม จำนวนไม่น้อยกว่า 40 หน้า เนื้อในพิมพ์ 1 สี ใช้กระดาษปอนด์ 80 แกรม จำนวนไม่น้อยกว่า 220 หน้า ปกหน้า-หลัง พิมพ์ 4 สี ใช้กระดาษอาร์ต 230 แกรม ปกออบด้านและ SPOT UV ประจําปีงบประมาณ 2566 - 2570 ปีละ 4,000 เล่ม	480,000	480,000	480,000	480,000	480,000	หนังสือเที่ยวกรุงเก่ากับ นายก อบจ. จำนวน 4,000 เล่ม/ปี	1. เพื่อเป็นการเพิ่มจำนวนนักท่องเที่ยวทั้งชาวไทยและชาวต่างชาติ ให้เข้ามาเที่ยวจังหวัดพระนครศรีอยุธยา และเป็นการเพิ่มรายได้ให้กับท้องถิ่น 2. เพื่อแนะนำสถานที่ท่องเที่ยวแหล่งโบราณสถาน ที่พัก ร้านอาหาร ฯลฯ	กองการท่องเที่ยวและกีฬา

รายละเอียดโครงการพัฒนา
 แผนพัฒนาท้องถิ่น (พ.ศ. 2566 - 2570)
 องค์การบริหารส่วนจังหวัดพระนครศรีอยุธยา

- ก. ยุทธศาสตร์จังหวัดที่ 1 พัฒนาคุณภาพการท่องเที่ยวและบริการสู่มาตรฐานสากล
- ข. ยุทธศาสตร์การพัฒนาขององค์กรปกครองส่วนท้องถิ่นในเขตจังหวัดที่ 7 ยุทธศาสตร์การพัฒนาด้านการส่งเสริมการท่องเที่ยว
 - 3. ยุทธศาสตร์ที่ 3 ยุทธศาสตร์การพัฒนาด้านการท่องเที่ยว
 - 3.9 แผนงานการศาสนา วัฒนธรรมและนันทนาการ

ที่	โครงการ	วัตถุประสงค์	เป้าหมาย (ผลผลิตของโครงการ)	งบประมาณ					ตัวชี้วัด (KPI)	ผลที่คาดว่าจะได้รับ	หน่วยงาน รับผิดชอบ หลัก
				2566 (บาท)	2567 (บาท)	2568 (บาท)	2569 (บาท)	2570 (บาท)			
4	พัฒนาประชาสัมพันธ์การท่องเที่ยวจังหวัดพระนครศรีอยุธยา	1. เพื่อใช้เป็นสื่อในการประชาสัมพันธ์การท่องเที่ยวของจังหวัดพระนครศรีอยุธยาในเชิงสัญลักษณ์ 2. เพื่อสร้างแรงจูงใจและดึงดูดนักท่องเที่ยวทั้งชาวไทยและชาวต่างชาติให้เข้ามาท่องเที่ยวจังหวัดพระนครศรีอยุธยา 3. เพื่อการใช้เป็นสื่อเครื่องมือช่วยในส่งเสริมการท่องเที่ยวจังหวัดพระนครศรีอยุธยา	จัดทำประชาสัมพันธ์การท่องเที่ยวจังหวัดพระนครศรีอยุธยา ขนาดไม่น้อยกว่า 6.5x6.5 นิ้ว พร้อมทั้งออกแบบประจำปีงบประมาณ 2566 - 2570 ปีละ 12,500 อัน	500,000	500,000	500,000	500,000	500,000	พัฒนาประชาสัมพันธ์การท่องเที่ยว จำนวน 12,500 อัน/ปี	1. เพื่อเป็นการเพิ่มจำนวนนักท่องเที่ยวทั้งชาวไทยและชาวต่างชาติ ให้เข้ามาเที่ยวจังหวัดพระนครศรีอยุธยา และเป็นการเพิ่มรายได้ให้กับท้องถิ่น 2. เพื่อใช้เป็นสื่อประชาสัมพันธ์ส่งเสริมการท่องเที่ยวจังหวัดพระนครศรีอยุธยา เป็นเครื่องมือการส่งเสริมการท่องเที่ยว ฯลฯ	กองการท่องเที่ยวและกีฬา -148-

รายละเอียดโครงการพัฒนา
แผนพัฒนาท้องถิ่น (พ.ศ. 2566 - 2570)
องค์การบริหารส่วนจังหวัดพระนครศรีอยุธยา

ผ 02

ก. ยุทธศาสตร์จังหวัดที่ 1 พัฒนาคุณภาพการท่องเที่ยวและบริการสู่มาตรฐานสากล

ข. ยุทธศาสตร์การพัฒนาขององค์กรปกครองส่วนท้องถิ่นในเขตจังหวัดที่ 7 ยุทธศาสตร์การพัฒนาด้านการส่งเสริมการท่องเที่ยว

3. ยุทธศาสตร์ที่ 3 ยุทธศาสตร์การพัฒนาด้านการท่องเที่ยว

3.9 แผนงานการศาสนา วัฒนธรรมและนันทนาการ

ที่	โครงการ	วัตถุประสงค์	เป้าหมาย (ผลผลิตของโครงการ)	งบประมาณ					ตัวชี้วัด (KPI)	ผลที่คาดว่าจะได้รับ	หน่วยงาน รับผิดชอบ หลัก
				2566 (บาท)	2567 (บาท)	2568 (บาท)	2569 (บาท)	2570 (บาท)			
5	ฝึกอบรมและศึกษาดูงานอาสาสมัครช่วยเหลือนักท่องเที่ยวแบบบูรณาการ	1. เพื่อพัฒนาศักยภาพการบริการด้านการท่องเที่ยวของจังหวัดพระนครศรีอยุธยา 2. เพื่อส่งเสริมให้ผู้เข้าร่วมโครงการมีความรู้ความเข้าใจในการช่วยเหลือและให้บริการแก่นักท่องเที่ยว 3. เพื่ออำนวยความสะดวกและความรู้แก่นักท่องเที่ยว ฯลฯ	นักเรียน นักศึกษา ผู้นำชุมชน ผู้ประกอบการด้านการท่องเที่ยว ประชาชนทั่วไป หรือผู้ที่สนใจ	1,200,000	1,200,000	1,200,000	1,200,000	1,200,000	จำนวนนักท่องเที่ยวที่เพิ่มขึ้น	ผู้ที่ได้เข้ารับการอบรมสามารถนำความรู้ที่ได้รับจากการอบรมไปช่วยเหลือและดูแลความปลอดภัยให้แก่นักท่องเที่ยวในจังหวัดพระนครศรีอยุธยา เพื่อปลอดภัยในชีวิตและทรัพย์สิน	กองการท่องเที่ยวและกีฬา
6	ออกหน่วยเคลื่อนที่เพื่อประชาสัมพันธ์ส่งเสริมการท่องเที่ยว	1. เพื่อสร้างแรงบันดาลใจในการท่องเที่ยวจังหวัดพระนครศรีอยุธยา 2. เพื่อยกระดับและสร้างมูลค่าทางเศรษฐกิจ ด้วยการออกหน่วยเคลื่อนที่เพื่อแสดงให้เห็นถึงมรดกทางประวัติศาสตร์ วัฒนธรรมท้องถิ่น ฯลฯ	ประชาชนทั่วไปทั้งชาวไทยและชาวต่างชาติ หน่วยงานภาครัฐและเอกชน สื่อมวลชน	1,000,000	1,000,000	1,000,000	1,000,000	1,000,000	จำนวนนักท่องเที่ยวที่เพิ่มขึ้น	เพื่อประโยชน์สำหรับนักท่องเที่ยวทั้งชาวไทยและชาวต่างชาติเป็นการสร้างกระแสวัฒนธรรมใหม่ ๆ เพื่อเพิ่มจำนวนนักท่องเที่ยวให้มากยิ่งขึ้น	กองการท่องเที่ยวและกีฬา

รายละเอียดโครงการพัฒนา
แผนพัฒนาท้องถิ่น (พ.ศ. 2566 - 2570)
องค์การบริหารส่วนจังหวัดพระนครศรีอยุธยา

- ก. ยุทธศาสตร์จังหวัดที่ 1 พัฒนาคุณภาพการท่องเที่ยวและบริการสู่มาตรฐานสากล
- ข. ยุทธศาสตร์การพัฒนาขององค์กรปกครองส่วนท้องถิ่นในเขตจังหวัดที่ 7 ยุทธศาสตร์การพัฒนาด้านการส่งเสริมการท่องเที่ยว
3. ยุทธศาสตร์ที่ 3 ยุทธศาสตร์การพัฒนาด้านการท่องเที่ยว
- 3.9 แผนงานการศาสนา วัฒนธรรมและนันทนาการ

ที่	โครงการ	วัตถุประสงค์	เป้าหมาย (ผลผลิตของโครงการ)	งบประมาณ					ตัวชี้วัด (KPI)	ผลที่คาดว่าจะได้รับ	หน่วยงาน รับผิดชอบ หลัก
				2566 (บาท)	2567 (บาท)	2568 (บาท)	2569 (บาท)	2570 (บาท)			
7	พาเที่ยวเมืองเก่า (ภาษาญี่ปุ่น)	1. เพื่อเป็นสื่อแนะนำสถานที่ท่องเที่ยวที่สำคัญในจังหวัดพระนครศรีอยุธยา 2. เพื่อเป็นสื่อส่งเสริมการท่องเที่ยวของจังหวัดพระนครศรีอยุธยา 3. เพื่อเป็นสื่อประชาสัมพันธ์จังหวัดพระนครศรีอยุธยาให้สอดคล้องกับนโยบายของรัฐบาลในการสนับสนุนการท่องเที่ยวของประเทศไทย	จัดทำหนังสือพาเที่ยวเมืองเก่า (ภาษาญี่ปุ่น) ภายในหนังสือมีเนื้อหาในลักษณะที่เกี่ยวกับการท่องเที่ยวของจังหวัดพระนครศรีอยุธยา จัดพิมพ์เป็นภาษาญี่ปุ่น มีภาพประกอบออกแบบรูปเล่ม พร้อมพิสูจน์อักษร ขนาดรูปเล่มไม่น้อยกว่า 12x21 ซม. เนื้อในพิมพ์ 4 สี ใช้กระดาษอาร์ต 120 แกรม ปกหน้า-หลัง พิมพ์ 4 สี ใช้กระดาษอาร์ต 230 แกรม ปกออบมัน เข้าเล่มเย็บมุงหลังคา ความหนาทั้งเล่มรวมปกจำนวนไม่น้อยกว่า 36 หน้า ประจำปีงบประมาณ 2566 - 2570 ปีละ 10,000 เล่ม	500,000	500,000	500,000	500,000	500,000	หนังสือพาเที่ยวเมืองเก่า จำนวน 10,000 เล่ม/ปี	1. เพื่อเป็นการเพิ่มจำนวนนักท่องเที่ยวทั้งชาวไทยและชาวต่างชาติ ให้เข้ามาเที่ยวจังหวัดพระนครศรีอยุธยา และเป็นการเพิ่มรายได้ให้กับท้องถิ่น 2. เพื่อใช้เป็นสื่อประชาสัมพันธ์ส่งเสริมการท่องเที่ยวจังหวัดพระนครศรีอยุธยา เป็นเครื่องมือการส่งเสริมการท่องเที่ยว ฯลฯ	กองการท่องเที่ยวและกีฬา

รายละเอียดโครงการพัฒนา
แผนพัฒนาท้องถิ่น (พ.ศ. 2566 - 2570)
องค์การบริหารส่วนจังหวัดพระนครศรีอยุธยา

ผ 02

- ก. ยุทธศาสตร์จังหวัดที่ 1 พัฒนาคุณภาพการท่องเที่ยวและบริการสู่มาตรฐานสากล
- ข. ยุทธศาสตร์การพัฒนาขององค์กรปกครองส่วนท้องถิ่นในเขตจังหวัดที่ 7 ยุทธศาสตร์การพัฒนาด้านการส่งเสริมการท่องเที่ยว
3. ยุทธศาสตร์ที่ 3 ยุทธศาสตร์การพัฒนาด้านการท่องเที่ยว
- 3.9 แผนงานการศาสนา วัฒนธรรมและนันทนาการ

ที่	โครงการ	วัตถุประสงค์	เป้าหมาย (ผลผลิตของโครงการ)	งบประมาณ					ตัวชี้วัด (KPI)	ผลที่คาดว่าจะได้รับ	หน่วยงาน รับผิดชอบ หลัก
				2566 (บาท)	2567 (บาท)	2568 (บาท)	2569 (บาท)	2570 (บาท)			
8	จัดทำหนังสือย้อนอดีตอยุธยา (ภาษาไทย, ภาษาอังกฤษ)	1. เพื่อใช้เป็นเอกสารเผยแพร่ประวัติศาสตร์ของจังหวัดพระนครศรีอยุธยา 2. เพื่อใช้ในการอ้างอิงทางการศึกษาและศึกษาค้นคว้าหาความรู้เกี่ยวกับประวัติศาสตร์กรุงศรีอยุธยา ฯลฯ	จัดทำหนังสือย้อนอดีตอยุธยา (ภาษาไทย, ภาษาอังกฤษ) เนื้อหาสาระตามความเหมาะสม ประกอบด้วยวัฒนธรรมลุ่มแม่น้ำเจ้าพระยา การสถาปนากรุงศรีอยุธยา ฯลฯ เนื้อในพิมพ์ 4 สี ใช้กระดาษอาร์ต 120 แกรม ปกออบพีวีซี ใช้กระดาษอาร์ต 260 แกรม เข้าเล่มปกแข็งหุ้มตายเย็บกึ่งไสกาว ขนาดรูปเล่มไม่น้อยกว่า A4 ความหนาทั้งเล่มไม่น้อยกว่า 76 หน้า ประจำปีงบประมาณ 2566-2570 ปีละ 2,000 เล่ม	500,000	500,000	500,000	500,000	500,000	หนังสือย้อนอดีตอยุธยา จำนวน 2,000 เล่ม/ปี	1. เพื่อเป็นการเพิ่มจำนวนนักท่องเที่ยวทั้งชาวไทยและชาวต่างชาติ ให้เข้ามาเที่ยวจังหวัดพระนครศรีอยุธยา และเป็นการเพิ่มรายได้ให้กับท้องถิ่น 2. เพื่อใช้เป็นสื่อประชาสัมพันธ์ส่งเสริมการท่องเที่ยวจังหวัดพระนครศรีอยุธยา เป็นเครื่องมือการส่งเสริมการท่องเที่ยว ฯลฯ	กองการท่องเที่ยวและกีฬา

รายละเอียดโครงการพัฒนา
แผนพัฒนาท้องถิ่น (พ.ศ. 2566 - 2570)
องค์การบริหารส่วนจังหวัดพระนครศรีอยุธยา

- ก. ยุทธศาสตร์จังหวัดที่ 1 พัฒนาคุณภาพการท่องเที่ยวและการบริการ สู่มาตรฐานสากล
- ข. ยุทธศาสตร์การพัฒนาขององค์กรปกครองส่วนท้องถิ่นในเขตจังหวัดที่ 7 ยุทธศาสตร์การพัฒนาด้านการส่งเสริมการท่องเที่ยว
 - 3. ยุทธศาสตร์ที่ 3 ยุทธศาสตร์การพัฒนาด้านการท่องเที่ยว
 - 3.9 แผนงานการศาสนา วัฒนธรรมและนันทนาการ

ที่	โครงการ	วัตถุประสงค์	เป้าหมาย (ผลผลิตของโครงการ)	งบประมาณ					ตัวชี้วัด (KPI)	ผลที่คาดว่าจะได้รับ	หน่วยงาน รับผิดชอบ หลัก
				2566 (บาท)	2567 (บาท)	2568 (บาท)	2569 (บาท)	2570 (บาท)			
9	หัตถกรรมอยุธยา	1. เพื่อเผยแพร่ประชาสัมพันธ์ส่งเสริมการท่องเที่ยวจังหวัดพระนครศรีอยุธยา 2. ทำให้ประชาชนภายในจังหวัดมีรายได้เพิ่มขึ้น มีคุณภาพชีวิตที่ดีขึ้นและช่วยลดปัญหาให้กับสังคมภายในท้องถิ่นได้อีกทางหนึ่ง 3. เพื่อการใช้เป็นสื่อเครื่องมือช่วยในส่งเสริมการท่องเที่ยวจังหวัดพระนครศรีอยุธยา	จัดทำหนังสือสื่อประชาสัมพันธ์หัตถกรรมอยุธยา ขนาดรูปเล่มไม่น้อยกว่า 14x21 ซม. เนื้อในพิมพ์ 4 สี ใช้กระดาษอาร์ต 120 แกรม ปกหน้า-หลัง พิมพ์ด้วยกระดาษอาร์ต 230 แกรม เคลือบมันเข้าเล่มเย็บมุงหลังคา ความหนาทั้งเล่มรวมปกไม่น้อยกว่า 40 หน้า ประจำปีงบประมาณ 2566 - 2570 ปีละ 10,000 เล่ม	500,000	500,000	500,000	500,000	500,000	หนังสือ หัตถกรรม อยุธยา จำนวน 10,000 เล่ม/ ปี	1. เพื่อเป็นการเพิ่มจำนวนนักท่องเที่ยวทั้งชาวไทยและชาวต่างชาติ ให้เข้ามาเที่ยวจังหวัดพระนครศรีอยุธยา และเป็นการเพิ่มรายได้ให้กับท้องถิ่น 2. เพื่อใช้เป็นสื่อประชาสัมพันธ์ส่งเสริมการท่องเที่ยวจังหวัดพระนครศรีอยุธยา เป็นเครื่องมือการส่งเสริมการท่องเที่ยว ฯลฯ	กองการ ท่องเที่ยวและ กีฬา

รายละเอียดโครงการพัฒนา
แผนพัฒนาท้องถิ่น (พ.ศ. 2566 - 2570)
องค์การบริหารส่วนจังหวัดพระนครศรีอยุธยา

ผ 02

- ก. ยุทธศาสตร์จังหวัดที่ 1 พัฒนาคุณภาพการท่องเที่ยวและบริการสู่มาตรฐานสากล
- ข. ยุทธศาสตร์การพัฒนาขององค์กรปกครองส่วนท้องถิ่นในเขตจังหวัดที่ 7 ยุทธศาสตร์การพัฒนาด้านการส่งเสริมการท่องเที่ยว
3. ยุทธศาสตร์ที่ 3 ยุทธศาสตร์การพัฒนาด้านการท่องเที่ยว
- 3.9 แผนงานการศาสนา วัฒนธรรมและนันทนาการ

ที่	โครงการ	วัตถุประสงค์	เป้าหมาย (ผลผลิตของโครงการ)	งบประมาณ					ตัวชี้วัด (KPI)	ผลที่คาดว่าจะได้รับ	หน่วยงาน รับผิดชอบ หลัก
				2566 (บาท)	2567 (บาท)	2568 (บาท)	2569 (บาท)	2570 (บาท)			
10	สมุดภาพแรงบันดาลใจ (Postcard Inspiration)	1. เพื่อการแลกเปลี่ยนวัฒนธรรมท้องถิ่น จากภาพที่มาจากสถานที่ต่าง ๆ 2. สร้างแรงจูงใจ ให้ออกเดินทางท่องเที่ยวเพื่อหาสิ่งของหรือสถานที่จริง 3. ใช้ในการแสดงออกถึงความห่วงใยและมิตรภาพอันดี เพื่อการประชาสัมพันธ์ ฯลฯ	จัดทำสมุดภาพแรงบันดาลใจ (Postcard Inspiration) ขนาดไม่น้อยกว่า 17x12 ซม. พิมพ์ 4 สี ใช้กระดาษอาร์ต 210 แกรม ความหนาไม่น้อยกว่า 16 แผ่น ปกใช้กระดาษอาร์ต 260 แกรม เข้าเล่มไสกาว มีรอยปะสามารถดึงให้ออกมาใช้ได้ ประจำปีงบประมาณ 2566 - 2570 ปีละ 8,000 เล่ม	480,000	480,000	480,000	480,000	480,000	สมุดภาพแรงบันดาลใจ จำนวน 8,000 เล่ม/ปี	1. เพื่อเป็นการเพิ่มจำนวนนักท่องเที่ยวทั้งชาวไทยและชาวต่างชาติ ให้เข้ามาเที่ยวจังหวัดพระนครศรีอยุธยา และเป็นการเพิ่มรายได้ให้กับท้องถิ่น 2. เพื่อใช้เป็นสื่อประชาสัมพันธ์ส่งเสริมการท่องเที่ยว จังหวัดพระนครศรีอยุธยา เป็นเครื่องมือการส่งเสริมการท่องเที่ยว ฯลฯ	กองการท่องเที่ยวและกีฬา

รายละเอียดโครงการพัฒนา
แผนพัฒนาท้องถิ่น (พ.ศ. 2566 - 2570)
องค์การบริหารส่วนจังหวัดพระนครศรีอยุธยา

ผ 02

- ก. ยุทธศาสตร์จังหวัดที่ 1 พัฒนาคุณภาพการท่องเที่ยวและการบริการ สู่มาตรฐานสากล
- ข. ยุทธศาสตร์การพัฒนาขององค์กรปกครองส่วนท้องถิ่นในเขตจังหวัดที่ 7 ยุทธศาสตร์พัฒนาด้านการส่งเสริมการท่องเที่ยว
3. ยุทธศาสตร์ที่ 3 ยุทธศาสตร์พัฒนาด้านการท่องเที่ยว
- 3.9 แผนงานการศาสนา วัฒนธรรมและนันทนาการ

ที่	โครงการ	วัตถุประสงค์	เป้าหมาย (ผลผลิตของโครงการ)	งบประมาณ					ตัวชี้วัด (KPI)	ผลที่คาดว่าจะได้รับ	หน่วยงาน รับผิดชอบ หลัก
				2566 (บาท)	2567 (บาท)	2568 (บาท)	2569 (บาท)	2570 (บาท)			
11	แผ่นพับรวมพระนอน (สองภาษา)	1. เพื่อเผยแพร่ประชาสัมพันธ์ส่งเสริมการท่องเที่ยวจังหวัดพระนครศรีอยุธยา 2. ทำให้ประชาชนภายในจังหวัดมีรายได้เพิ่มขึ้น มีคุณภาพชีวิตที่ดีขึ้นและช่วยลดปัญหาให้กับสังคมภายในท้องถิ่นได้อีกทางหนึ่ง 3. เพื่อการใช้เป็นสื่อเครื่องมือช่วยในส่งเสริมการท่องเที่ยวจังหวัดพระนครศรีอยุธยา	จัดทำสื่อแผ่นพับรวมพระนอน (สองภาษา) เนื้อหาเกี่ยวกับการประชาสัมพันธ์แนะนำพระนอนในจังหวัดพระนครศรีอยุธยา มีภาพประกอบพร้อมคำบรรยายตามความเหมาะสม รวบรวมค้นหาข้อมูลและออกแบบแผ่นพับให้สวยงาม จัดพิมพ์ด้วยกระดาษอาร์ต 105 แกรม พิมพ์ 4 สี (หน้า - หลัง) ขนาดไม่น้อยกว่า 38x21 ซม. ประจำปีงบประมาณ 2566 - 2570 ปีละ 100,000 ฉบับ	500,000	500,000	500,000	500,000	500,000	แผ่นพับ จำนวน 100,000 ฉบับ/ปี	1. เพื่อเป็นการเพิ่มจำนวนนักท่องเที่ยวทั้งชาวไทยและชาวต่างชาติ ให้เข้ามาเที่ยวจังหวัดพระนครศรีอยุธยา และเป็นการเพิ่มรายได้ให้กับท้องถิ่น 2. เพื่อใช้เป็นสื่อประชาสัมพันธ์ส่งเสริมการท่องเที่ยวจังหวัดพระนครศรีอยุธยา เป็นเครื่องมือการส่งเสริมการท่องเที่ยว ฯลฯ	กองการ ท่องเที่ยวและ กีฬา - 154 -

รายละเอียดโครงการพัฒนา
แผนพัฒนาท้องถิ่น (พ.ศ. 2566 - 2570)
องค์การบริหารส่วนจังหวัดพระนครศรีอยุธยา

ผ 02

- ก. ยุทธศาสตร์จังหวัดที่ 1 พัฒนาคุณภาพการท่องเที่ยวและบริการสู่มาตรฐานสากล
- ข. ยุทธศาสตร์การพัฒนาขององค์กรปกครองส่วนท้องถิ่นในเขตจังหวัดที่ 7 ยุทธศาสตร์การพัฒนาด้านการส่งเสริมการท่องเที่ยว
3. ยุทธศาสตร์ที่ 3 ยุทธศาสตร์การพัฒนาด้านการท่องเที่ยว
- 3.9 แผนงานการศาสนา วัฒนธรรมและนันทนาการ

ที่	โครงการ	วัตถุประสงค์	เป้าหมาย (ผลผลิตของโครงการ)	งบประมาณ					ตัวชี้วัด (KPI)	ผลที่คาดว่าจะได้รับ	หน่วยงาน รับผิดชอบ หลัก
				2566 (บาท)	2567 (บาท)	2568 (บาท)	2569 (บาท)	2570 (บาท)			
12	แผ่นพับเส้นทางรอบกรุง 3 ภาษา	1. เพื่อใช้เป็นสื่อเส้นทางการ ท่องเที่ยวจังหวัดพระนครศรี- อยุธยา 2. เพื่อสร้างภาพลักษณ์ที่ดีให้ กับจังหวัดพระนครศรีอยุธยา 3. เพื่อสื่อประชาสัมพันธ์ จังหวัดพระนครศรีอยุธยา ให้สอดคล้องกับนโยบายของ รัฐบาลในการสนับสนุนการ ท่องเที่ยวของประเทศไทย	จัดทำแผ่นพับเส้นทางรอบกรุง 3 ภาษา (ภาษาไทย, ภาษา อังกฤษ, ภาษาญี่ปุ่น) เนื้อหา เกี่ยวกับการท่องเที่ยวภายใน บริเวณเกาะเมืองของจังหวัด พระนครศรีอยุธยา จัดพิมพ์เป็น ภาษาไทย, ภาษาอังกฤษ, ภาษาญี่ปุ่น มีภาพประกอบ พร้อมคำบรรยายรวบรวมค้นหา ข้อมูลออกแบบแผ่นพับให้ สวยงาม ใช้กระดาษอาร์ต 105 แกรม พิมพ์ 4 สี ขนาด ไม่น้อยกว่า 41x28 ซม. ประจำปีงบประมาณ 2566 - 2570 ปีละ 100,000 ฉบับ	500,000	500,000	500,000	500,000	500,000	แผ่นพับ จำนวน 100,000 ฉบับ/ปี	1. เพื่อเป็นการเพิ่มจำนวน นักท่องเที่ยวทั้งชาวไทยและ ชาวต่างชาติ ให้เข้ามาเที่ยว จังหวัดพระนครศรีอยุธยา และ เป็นการเพิ่มรายได้ให้กับ ท้องถิ่น 2. เพื่อใช้เป็นสื่อประสา- สัมพันธ์ส่งเสริมการท่องเที่ยว จังหวัดพระนครศรีอยุธยา เป็นเครื่องมือการส่งเสริม การท่องเที่ยว ฯลฯ	กองการ ท่องเที่ยวและ กีฬา

รายละเอียดโครงการพัฒนา
แผนพัฒนาท้องถิ่น (พ.ศ. 2566 - 2570)
องค์การบริหารส่วนจังหวัดพระนครศรีอยุธยา

ก. ยุทธศาสตร์จังหวัดที่ 1 พัฒนาคุณภาพการท่องเที่ยวและบริการสู่มาตรฐานสากล

ข. ยุทธศาสตร์การพัฒนาขององค์กรปกครองส่วนท้องถิ่นในเขตจังหวัดที่ 7 ยุทธศาสตร์การพัฒนาด้านการส่งเสริมการท่องเที่ยว

3. ยุทธศาสตร์ที่ 3 ยุทธศาสตร์การพัฒนาด้านการท่องเที่ยว

3.9 แผนงานการศาสนา วัฒนธรรมและนันทนาการ

ที่	โครงการ	วัตถุประสงค์	เป้าหมาย (ผลผลิตของโครงการ)	งบประมาณ					ตัวชี้วัด (KPI)	ผลที่คาดว่าจะได้รับ	หน่วยงาน รับผิดชอบ หลัก
				2566 (บาท)	2567 (บาท)	2568 (บาท)	2569 (บาท)	2570 (บาท)			
13	โปสเตอร์ประชาสัมพันธ์ส่งเสริมการท่องเที่ยวจังหวัดพระนครศรีอยุธยา	1. เพื่อเป็นสื่อโปสเตอร์ประชาสัมพันธ์ส่งเสริมการท่องเที่ยวของจังหวัดพระนครศรีอยุธยาโดยเน้นความโดดเด่นของความเป็นมรดกโลกและความสวยงามของสถานที่สำคัญๆ 2. เพื่อเป็นการต่อยอดความสำเร็จของการประชาสัมพันธ์การท่องเที่ยวจังหวัดพระนครศรีอยุธยา 3. เพื่อสร้างภาพลักษณ์ที่ดีให้กับการท่องเที่ยวจังหวัดพระนครศรีอยุธยาในการเป็นเมืองท่องเที่ยวให้เป็นที่รู้จักอย่างกว้างขวางมากขึ้น	จัดทำสื่อโปสเตอร์ประชาสัมพันธ์ส่งเสริมการท่องเที่ยว ดำเนินการรวบรวมค้นหาข้อมูลจัดทำสื่อรวมทั้งรูปภาพประกอบ ออกแบบโปสเตอร์ พิมพ์ 4 สี ขนาดไม่น้อยกว่า 43x62 ซม. ใช้กระดาษอาร์ตมัน 2 หน้า 160 แกรม เคลือบ UV เเง่ ประจำปีงบประมาณ 2566 - 2570 ปีละ 20,000 ฉบับ	500,000	500,000	500,000	500,000	500,000	โปสเตอร์ประชาสัมพันธ์ส่งเสริมการท่องเที่ยว จำนวน 20,000 ฉบับ	1. เพิ่มจำนวนนักท่องเที่ยวทั้งชาวไทยและชาวต่างชาติให้เข้ามาเที่ยวจังหวัดพระนครศรีอยุธยา เพิ่มรายได้ให้กับท้องถิ่น 2. อบจ.อย. ในฐานะเจ้าของโครงการฯ ได้มีโอกาสได้เผยแพร่ให้ประชาชนทั่วไปได้รับทราบเกี่ยวกับอำนาจหน้าที่และศักยภาพของอบจ.อย. 3. มีส่วนในการส่งเสริมความสัมพันธ์ของมนุษยชาติ ก่อให้เกิดสันติภาพ ความเป็นมิตรไมตรีและความเข้าใจอันดีระหว่างเจ้าบ้านและผู้มาเยือน	กองการ ท่องเที่ยวและ กีฬา -156-

รายละเอียดโครงการพัฒนา
แผนพัฒนาท้องถิ่น (พ.ศ. 2566 - 2570)
องค์การบริหารส่วนจังหวัดพระนครศรีอยุธยา

ผ 02

- ก. ยุทธศาสตร์จังหวัดที่ 1 พัฒนาคุณภาพการท่องเที่ยวและบริการสู่มาตรฐานสากล
- ข. ยุทธศาสตร์การพัฒนาขององค์กรปกครองส่วนท้องถิ่นในเขตจังหวัดที่ 7 ยุทธศาสตร์การพัฒนาด้านการส่งเสริมการท่องเที่ยว
3. ยุทธศาสตร์ที่ 3 ยุทธศาสตร์การพัฒนาด้านการท่องเที่ยว
- 3.9 แผนงานการศาสนา วัฒนธรรมและนันทนาการ

ที่	โครงการ	วัตถุประสงค์	เป้าหมาย (ผลผลิตของโครงการ)	งบประมาณ					ตัวชี้วัด (KPI)	ผลที่คาดว่าจะได้รับ	หน่วยงาน รับผิดชอบ หลัก
				2566 (บาท)	2567 (บาท)	2568 (บาท)	2569 (บาท)	2570 (บาท)			
14	หนังสือคู่มือ Welcome to Ayutthaya	1. เพื่อเผยแพร่ประชาสัมพันธ์ส่งเสริมการท่องเที่ยวจังหวัดพระนครศรีอยุธยา 2. เพื่อเป็นสื่อเครื่องมือช่วยในการส่งเสริมการท่องเที่ยวจังหวัดพระนครศรีอยุธยา	จัดทำหนังสือคู่มือ Welcome to Ayutthaya เนื้อหาเกี่ยวกับการประชาสัมพันธ์เส้นทางท่องเที่ยวภายในจังหวัดพระนครศรีอยุธยา รวบรวมค้นหาข้อมูลออกแบบให้สวยงาม ขนาดรูปเล่มไม่น้อยกว่า 11x16 ซม. เนื้อในพิมพ์ 4 สี ใช้กระดาษอาร์ตมัน 115 แกรม ปกหน้า-หลัง พิมพ์ 4 สี ใช้กระดาษอาร์ต 210 แกรม ความหนาทั้งเล่มรวมปกจำนวนไม่น้อยกว่า 26 หน้า เข้าเล่มเย็บมุงหลังคา ประจำปีงบประมาณ 2566 - 2570 ปีละ 25,000 เล่ม ตามรายละเอียดของ อบจ.อย.	500,000	500,000	500,000	500,000	500,000	หนังสือคู่มือ Welcome to Ayutthaya จำนวน 25,000 เล่ม	1. จำนวนนักท่องเที่ยวที่เข้ามาเที่ยวจังหวัดพระนครศรีอยุธยาเพิ่มมากขึ้น เพิ่มรายได้ให้กับท้องถิ่น 2. มีสื่อประชาสัมพันธ์ส่งเสริมการท่องเที่ยวจังหวัดพระนครศรีอยุธยา เป็นเครื่องมือการส่งเสริมการท่องเที่ยวจังหวัดพระนครศรีอยุธยา อย่างมีประสิทธิภาพ 3. เพิ่มศักยภาพการท่องเที่ยวและขยายโอกาสทางการตลาดท่องเที่ยวให้กับนักท่องเที่ยว	กองการท่องเที่ยวและกีฬา

รายละเอียดโครงการพัฒนา
แผนพัฒนาท้องถิ่น (พ.ศ. 2566 - 2570)
องค์การบริหารส่วนจังหวัดพระนครศรีอยุธยา

ผ 02

ก. ยุทธศาสตร์จังหวัดที่ 1 พัฒนาคุณภาพการท่องเที่ยวและบริการสู่มาตรฐานสากล

ข. ยุทธศาสตร์การพัฒนาขององค์กรปกครองส่วนท้องถิ่นในเขตจังหวัดที่ 7 ยุทธศาสตร์การพัฒนาด้านการส่งเสริมการท่องเที่ยว

3. ยุทธศาสตร์ที่ 3 ยุทธศาสตร์การพัฒนาด้านการท่องเที่ยว

3.9 แผนงานการศาสนา วัฒนธรรมและนันทนาการ

ที่	โครงการ	วัตถุประสงค์	เป้าหมาย (ผลผลิตของโครงการ)	งบประมาณ					ตัวชี้วัด (KPI)	ผลที่คาดว่าจะได้รับ	หน่วยงาน รับผิดชอบ หลัก
				2566 (บาท)	2567 (บาท)	2568 (บาท)	2569 (บาท)	2570 (บาท)			
15	See more of Ayutthaya	1. เพื่อเป็นสื่อแนะนำสถานที่ท่องเที่ยวที่สำคัญในจังหวัดพระนครศรีอยุธยา 2. เพื่อเป็นสื่อส่งเสริมการท่องเที่ยวของจังหวัดพระนครศรีอยุธยา 3. เพื่อเป็นสื่อประชาสัมพันธ์จังหวัดพระนครศรีอยุธยาให้สอดคล้องกับนโยบายของรัฐบาลในการสนับสนุนการท่องเที่ยวของประเทศไทย	จัดทำหนังสือ See more of Ayutthaya เพื่อเป็นการส่งเสริมการท่องเที่ยวจังหวัดพระนครศรีอยุธยา ภายในหนังสือมีเนื้อหาในลักษณะที่เกี่ยวกับการท่องเที่ยวของจังหวัดพระนครศรีอยุธยา จัดพิมพ์เป็นภาษาอังกฤษ มีภาพประกอบออกแบบรูปเล่มพร้อมพิสุจน์อักษร ขนาดรูปเล่มไม่น้อยกว่า 12x21 ซม. เนื้อในพิมพ์ 4 สี ใช้กระดาษอาร์ต 120 แกรม ปกหน้า-หลัง พิมพ์ 4 สี ใช้กระดาษอาร์ต 230 แกรม ออบมัน เข้าเล่มเย็บมุงหลังคา ความหนาทั้งเล่มรวมปก จำนวนไม่น้อยกว่า 36 หน้า ประจำปีงบประมาณ 2566 - 2570 ปีละ 10,000 เล่ม	500,000	500,000	500,000	500,000	500,000	หนังสือ See more of Ayutthaya จำนวน 10,000 เล่ม/ปี	1. จำนวนนักท่องเที่ยวที่เข้ามาเที่ยวจังหวัดพระนครศรีอยุธยา เพิ่มมากขึ้น เพิ่มรายได้ให้กับท้องถิ่น 2. มีสื่อประชาสัมพันธ์ส่งเสริมการท่องเที่ยวจังหวัดพระนครศรีอยุธยา เป็นเครื่องมือส่งเสริมการท่องเที่ยวจังหวัดพระนครศรีอยุธยา อย่างมีประสิทธิภาพ 3. เพิ่มศักยภาพการท่องเที่ยวและขยายโอกาสทางด้านการตลาดท่องเที่ยวให้กับนักท่องเที่ยว	กองการ ท่องเที่ยวและ กีฬา

รายละเอียดโครงการพัฒนา
แผนพัฒนาท้องถิ่น (พ.ศ. 2566 - 2570)
องค์การบริหารส่วนจังหวัดพระนครศรีอยุธยา

ผ 02

ก. ยุทธศาสตร์จังหวัดที่ 1 พัฒนาคุณภาพการท่องเที่ยวและบริการ สู่มตรฐานสากล

ข. ยุทธศาสตร์การพัฒนาขององค์กรปกครองส่วนท้องถิ่นในเขตจังหวัดที่ 7 ยุทธศาสตร์การพัฒนาด้านการส่งเสริมการท่องเที่ยว

3. ยุทธศาสตร์ที่ 3 ยุทธศาสตร์การพัฒนาด้านการท่องเที่ยว

3.9 แผนงานการศาสนา วัฒนธรรมและนันทนาการ

ที่	โครงการ	วัตถุประสงค์	เป้าหมาย (ผลผลิตของโครงการ)	งบประมาณ					ตัวชี้วัด (KPI)	ผลที่คาดว่าจะได้รับ	หน่วยงาน รับผิดชอบ หลัก
				2566 (บาท)	2567 (บาท)	2568 (บาท)	2569 (บาท)	2570 (บาท)			
16	เรียนรู้ภาษาอังกฤษด้วยตนเอง	1. เพื่อใช้เป็นเอกสารช่วยเพื่อเพิ่มศักยภาพให้กับประชาชนในการสนทนากับชาวต่างชาติ 2. เพื่อกระตุ้นและให้ความรู้ความเข้าใจในการใช้ภาษาอังกฤษเบื้องต้นแก่ประชาชนชาวไทย 3. เพื่อกระตุ้นเศรษฐกิจภายในจังหวัดพระนครศรีอยุธยา	จัดทำหนังสือเรียนรู้ภาษาอังกฤษด้วยตนเอง ขนาดไม่น้อยกว่า 14x20 ซม. เนื้อในพิมพ์ 1 สี ใช้กระดาษปอนด์ 60 แกรม ปกหน้าหลัง พิมพ์ 4 สี ใช้กระดาษอาร์ต 260 แกรม ออบมัน ความหนาทั้งหมดรวมปกจำนวนไม่น้อยกว่า 470 หน้า เข้าเล่มไสกาว ประจำปีงบประมาณ 2566 - 2570 ปีละ 2,100 เล่ม	483,000	483,000	483,000	483,000	483,000	หนังสือ เรียนรู้ภาษา อังกฤษ จำนวน 2,100 เล่ม/ ปี	1. จำนวนนักท่องเที่ยวที่เข้ามาเที่ยวจังหวัดพระนครศรีอยุธยาเพิ่มมากขึ้น เพิ่มรายได้ให้กับท้องถิ่น 2. มีสื่อประชาสัมพันธ์ส่งเสริมการท่องเที่ยวจังหวัดพระนครศรีอยุธยา เป็นเครื่องมือการส่งเสริมการท่องเที่ยวจังหวัดพระนครศรีอยุธยา อย่างมีประสิทธิภาพ 3. เพิ่มศักยภาพการท่องเที่ยวและขยายโอกาสทางการตลาดท่องเที่ยวให้กับนักท่องเที่ยว	กองการ ท่องเที่ยวและ กีฬา

รายละเอียดโครงการพัฒนา
แผนพัฒนาท้องถิ่น (พ.ศ. 2566 - 2570)
องค์การบริหารส่วนจังหวัดพระนครศรีอยุธยา

- ก. ยุทธศาสตร์จังหวัดที่ 1 พัฒนาคุณภาพการท่องเที่ยวและบริการสู่มาตรฐานสากล
- ข. ยุทธศาสตร์การพัฒนาขององค์กรปกครองส่วนท้องถิ่นในเขตจังหวัดที่ 7 ยุทธศาสตร์การพัฒนาด้านการส่งเสริมการท่องเที่ยว
3. ยุทธศาสตร์ที่ 3 ยุทธศาสตร์การพัฒนาด้านการท่องเที่ยว
- 3.9 แผนงานการศาสนา วัฒนธรรมและนันทนาการ

ที่	โครงการ	วัตถุประสงค์	เป้าหมาย (ผลผลิตของโครงการ)	งบประมาณ					ตัวชี้วัด (KPI)	ผลที่คาดว่าจะได้รับ	หน่วยงาน รับผิดชอบ หลัก
				2566 (บาท)	2567 (บาท)	2568 (บาท)	2569 (บาท)	2570 (บาท)			
17	จัดทำสื่อประชาสัมพันธ์การท่องเที่ยวจังหวัดพระนครศรีอยุธยา	1. เพื่อพัฒนาเสริมสร้างประสิทธิภาพในการบริหารงานแบบบูรณาการ 2. เพื่อเผยแพร่ประชาสัมพันธ์นโยบายรัฐบาล/จังหวัด สร้างความเข้าใจและส่งเสริมการมีส่วนร่วมภาคีเครือข่ายต่าง ๆ พัฒนาและแก้ไขปัญหาความเดือดร้อนระดับพื้นที่เชิงบูรณาการ 3. เพื่อประชาสัมพันธ์ข้อมูลด้านการท่องเที่ยวของจังหวัดพระนครศรีอยุธยาให้เป็นที่รู้จักอย่างแพร่หลาย	จัดทำสื่อวีดิทัศน์ประชาสัมพันธ์ส่งเสริมการท่องเที่ยวจังหวัดพระนครศรีอยุธยา จำนวน 7 ตอน ตามรายละเอียดขององค์การบริหารส่วนจังหวัดพระนครศรีอยุธยา	500,000	500,000	500,000	500,000	500,000	สื่อวีดิทัศน์ประชาสัมพันธ์ จำนวน 7 ตอน/ปี	1. จำนวนนักท่องเที่ยวที่เข้ามาเที่ยวจังหวัดพระนครศรีอยุธยาเพิ่มมากขึ้น เพิ่มรายได้ให้กับท้องถิ่น 2. มีสื่อประชาสัมพันธ์ส่งเสริมการท่องเที่ยวจังหวัดพระนครศรีอยุธยา เป็นเครื่องมือการส่งเสริมการท่องเที่ยวจังหวัดพระนครศรีอยุธยา อย่างมีประสิทธิภาพ 3. เพิ่มศักยภาพการท่องเที่ยวและขยายโอกาสทางด้านการตลาดท่องเที่ยวให้กับนักท่องเที่ยว	กองการท่องเที่ยวและกีฬา

รายละเอียดโครงการพัฒนา
แผนพัฒนาท้องถิ่น (พ.ศ. 2566 - 2570)
องค์การบริหารส่วนจังหวัดพระนครศรีอยุธยา

ผ 02

- ก. ยุทธศาสตร์จังหวัดที่ 1 พัฒนาคุณภาพการท่องเที่ยวและบริการสู่มาตรฐานสากล
- ข. ยุทธศาสตร์การพัฒนาขององค์กรปกครองส่วนท้องถิ่นในเขตจังหวัดที่ 7 ยุทธศาสตร์การพัฒนาด้านการส่งเสริมการท่องเที่ยว
3. ยุทธศาสตร์ที่ 3 ยุทธศาสตร์การพัฒนาด้านการท่องเที่ยว
- 3.9 แผนงานการศาสนา วัฒนธรรมและนันทนาการ

ที่	โครงการ	วัตถุประสงค์	เป้าหมาย (ผลผลิตของโครงการ)	งบประมาณ					ตัวชี้วัด (KPI)	ผลที่คาดว่าจะได้รับ	หน่วยงาน รับผิดชอบ หลัก
				2566 (บาท)	2567 (บาท)	2568 (บาท)	2569 (บาท)	2570 (บาท)			
18	จัดทำฐานข้อมูลด้านการท่องเที่ยวพร้อมสื่อประชาสัมพันธ์การท่องเที่ยวจังหวัดพระนครศรีอยุธยา	<ol style="list-style-type: none"> เพื่อพัฒนาเสริมสร้างประสิทธิภาพในการบริหารงานแบบบูรณาการ เพื่อประชาสัมพันธ์ข้อมูลด้านการท่องเที่ยวของจังหวัดพระนครศรีอยุธยาให้เป็นที่รู้จักอย่างแพร่หลาย เพื่อกระตุ้นเศรษฐกิจการท่องเที่ยวและบริการของจังหวัดให้มีมูลค่าเพิ่มและเพิ่มจำนวนนักท่องเที่ยว ตลอดจนสร้างรายได้จากการท่องเที่ยวให้เพิ่มขึ้น แก่ประชาชน ชุมชน และจังหวัด 	จ้างเหมาศึกษาและจัดทำฐานข้อมูลด้านการท่องเที่ยวพร้อมสื่อประชาสัมพันธ์การท่องเที่ยวจังหวัดพระนครศรีอยุธยา จำนวน 7 ตอน ตามรายละเอียดขององค์การบริหารส่วนจังหวัดพระนครศรีอยุธยา	500,000	500,000	500,000	500,000	500,000	ฐานข้อมูลด้านการท่องเที่ยว	<ol style="list-style-type: none"> มีสื่อประชาสัมพันธ์ส่งเสริมการท่องเที่ยวที่ได้รับการปรับปรุงข้อมูลให้เป็นปัจจุบันตรงกับความต้องการของนักท่องเที่ยว เพื่อเป็นการเพิ่มจำนวนนักท่องเที่ยวทั้งชาวไทยและชาวต่างชาติ ให้เข้ามาเที่ยวจังหวัดพระนครศรีอยุธยา ประชากรในท้องถิ่นมีรายได้จากการท่องเที่ยวเพิ่มมากขึ้น 	กองการท่องเที่ยวและกีฬา

รายละเอียดโครงการพัฒนา
แผนพัฒนาท้องถิ่น (พ.ศ. 2566 - 2570)
องค์การบริหารส่วนจังหวัดพระนครศรีอยุธยา

- ก. ยุทธศาสตร์จังหวัดที่ 1 พัฒนาคุณภาพการท่องเที่ยวและบริการ สู่มาตรฐานสากล
- ข. ยุทธศาสตร์การพัฒนาขององค์กรปกครองส่วนท้องถิ่นในเขตจังหวัดที่ 7 ยุทธศาสตร์การพัฒนาด้านการส่งเสริมการท่องเที่ยว
- 3. ยุทธศาสตร์ที่ 3 ยุทธศาสตร์การพัฒนาด้านการท่องเที่ยว
- 3.9 แผนงานการศาสนา วัฒนธรรมและนันทนาการ

ที่	โครงการ	วัตถุประสงค์	เป้าหมาย (ผลผลิตของโครงการ)	งบประมาณ					ตัวชี้วัด (KPI)	ผลที่คาดว่าจะได้รับ	หน่วยงาน รับผิดชอบ หลัก
				2566 (บาท)	2567 (บาท)	2568 (บาท)	2569 (บาท)	2570 (บาท)			
19	อุดหนุนสำนักงานจังหวัดพระนครศรีอยุธยา ตามโครงการขยายศักยภาพอยุธยาอมรคโลก	เพื่อเป็นการสนับสนุนการจัดงานขยายศักยภาพอยุธยาอมรคโลก และกิจกรรมต่างๆ ของจังหวัด	สนับสนุนงบประมาณในการจัดงานขยายศักยภาพอยุธยาอมรคโลก และกิจกรรมต่าง ๆ ของจังหวัด	3,000,000	3,000,000	3,000,000	3,000,000	3,000,000	จัดกิจกรรม 1 ครั้ง/ปี	งานกิจกรรมต่างๆ ของจังหวัด ได้รับการสนับสนุนเป็นอย่างดี	สำนักปลัดฯ
20	อุดหนุนมูลนิธิอนุรักษ์และพัฒนาอากาศยานไทยในพระบรมราชูปถัมภ์ ตามโครงการจัดการแข่งขันร่มบินชิงแชมป์แห่งประเทศไทย	เพื่อให้นักกีฬาชาวไทยได้มีโอกาสเข้าร่วมโครงการมหกรรมการบินร่มบินเฉลิมพระเกียรติและการแข่งขันร่มบินนานาชาติชิงถ้วยพระราชทานฯ	ผู้เข้าร่วมกิจกรรม 1. นักบินร่มบินทั่วประเทศ 2. ประชาชนทั่วไป	450,000	450,000	450,000	450,000	450,000	จัดกิจกรรม 1 ครั้ง/ปี	1. นักกีฬาร่มบินและนักกีฬาร่มบินเยาวชนเข้าร่วมโครงการมหกรรมการบินร่มบินเฉลิมพระเกียรติและการแข่งขันร่มบินนานาชาติชิงถ้วยพระราชทานฯ 2. มีการใช้จ่ายเงินในจังหวัดฯ เพื่อกระตุ้นเศรษฐกิจและส่งเสริมการกระจายรายได้ในท้องถิ่น	สำนักปลัด

รายละเอียดโครงการพัฒนา
แผนพัฒนาท้องถิ่น (พ.ศ.2566-2570)
องค์การบริหารส่วนจังหวัดพระนครศรีอยุธยา

แบบ ผ.02

- ก. ยุทธศาสตร์จังหวัดที่ 2 พัฒนาเมืองและชุมชนให้น่าอยู่
 ข. ยุทธการพัฒนขององค์กรปกครองส่วนท้องถิ่นในเขตจังหวัดที่ 2 , 6 ยุทธศาสตร์การพัฒนาด้านการส่งเสริมและพัฒนาคุณภาพชีวิต ด้านการศึกษา ศาสนาและวัฒนธรรม
 2. ยุทธศาสตร์ที่ 4 ยุทธศาสตร์ด้านการศึกษา ศาสนาและวัฒนธรรม
 4.4 แผนงานการศึกษา

ที่	โครงการ/กิจกรรม	วัตถุประสงค์	เป้าหมาย (ผลผลิตของโครงการ)	งบประมาณ					ตัวชี้วัด (KPI)	ผลที่คาดว่าจะได้รับ	หน่วยงาน ที่รับ ผิดชอบหลัก
				2566 (บาท)	2567 (บาท)	2568 (บาท)	2569 (บาท)	2570 (บาท)			
1	โครงการพัฒนาการจัดการเรียนการสอนในสถานศึกษาสังกัดองค์การบริหารส่วนจังหวัดพระนครศรีอยุธยา	เพื่อส่งเสริมให้ครูมีศักยภาพสามารถปฏิบัติงานตามบทบาทหน้าที่ได้อย่างมีประสิทธิภาพและเกิดประสิทธิผล พัฒนาระบบนิเทศ การติดตามตรวจสอบ ประเมินให้ครูได้จัดหลักสูตร กระบวนการเรียนรู้ และกิจกรรมพัฒนาคุณภาพผู้เรียนอย่างรอบด้าน ส่งเสริมให้ครูได้พัฒนาผลงานการจัดการเรียนการสอนของตนให้มีประสิทธิภาพสูงจนสามารถเผยแพร่แก่สาธารณชนเชิงประจักษ์	เป็นค่าใช้จ่ายในการจัดการเรียนการสอนในสถานศึกษา สังกัดองค์การบริหารส่วนจังหวัดพระนครศรีอยุธยา เช่น ค่าอาหาร อาหารว่าง ค่าวัสดุ ค่าตอบแทนวิทยากร และอื่น ๆ ที่เกี่ยวข้อง	500,000	500,000	500,000	500,000	500,000	ผลการประเมินของครูในสังกัดอยู่ในระดับดีเด่น	ครูสามารถจัดการเรียนการสอนได้อย่างมีประสิทธิภาพ ผู้ปกครองมีความพึงพอใจต่อการจัดการศึกษาขององค์การบริหารส่วนจังหวัดพระนครศรีอยุธยา	กองการศึกษา ศาสนาและวัฒนธรรม

รายละเอียดโครงการพัฒนา

แผนพัฒนาท้องถิ่น (พ.ศ.2566-2570)

องค์การบริหารส่วนจังหวัดพระนครศรีอยุธยา

แบบ ผ.02

ก. ยุทธศาสตร์จังหวัดที่ 2 พัฒนาเมืองและชุมชนให้น่าอยู่

ข. ยุทธการพัฒนารองขององค์กรปกครองส่วนท้องถิ่นในเขตจังหวัดที่ 2 , 6 ยุทธศาสตร์การพัฒนาด้านการส่งเสริมและพัฒนาคุณภาพชีวิต ด้านการศึกษา ศาสนาและวัฒนธรรม

2. ยุทธศาสตร์ที่ 4 ยุทธศาสตร์ด้านการศึกษา ศาสนาและวัฒนธรรม

4.4 แผนงานการศึกษา

ที่	โครงการ/กิจกรรม	วัตถุประสงค์	เป้าหมาย (ผลผลิตของโครงการ)	งบประมาณ					ตัวชี้วัด (KPI)	ผลที่คาดว่าจะได้รับ	หน่วยงาน ที่รับ ผิดชอบหลัก
				2566 (บาท)	2567 (บาท)	2568 (บาท)	2569 (บาท)	2570 (บาท)			
2	ค่าอาหารกลางวันสำหรับนักเรียนโรงเรียนวัดข้างทอง (บุญบำรุงราษฎร์)	เพื่อให้นักเรียนได้บริโภคอาหารกลางวันที่มีประโยชน์ตามหลักโภชนาการ	เป็นค่าใช้จ่ายในการจัดหาอาหารกลางวัน สำหรับนักเรียนโรงเรียนวัดข้างทอง (บุญบำรุงราษฎร์) อนุบาล - ประถมศึกษาปีที่ 6	2,000,000	2,000,000	2,000,000	2,000,000	2,000,000	นักเรียนโรงเรียนวัดข้างทอง อนุบาล - ป.6	นักเรียนในสังกัดมีสุขภาพร่างกายแข็งแรงตามเกณฑ์มาตรฐานของกระทรวงสาธารณสุข	กองการศึกษา ศาสนาและวัฒนธรรม
3	พัฒนาศักยภาพนักเรียนด้านภาษาต่างประเทศของโรงเรียนวัดข้างทอง (บุญบำรุงราษฎร์)	เพื่อให้นักเรียนมีความพร้อมและเพื่อพัฒนาทักษะในการใช้ภาษา	ใช้ภาษาอย่างน้อย 2 ภาษา คือ ภาษาอังกฤษและภาษาจีน	500,000	500,000	500,000	500,000	500,000	จัดโครงการจำนวน 1 ครั้ง	นักเรียนมีความรู้ความสามารถในการใช้ภาษา	กองการศึกษา ศาสนาและวัฒนธรรม

รายละเอียดโครงการพัฒนา
แผนพัฒนาท้องถิ่น (พ.ศ.2566-2570)
องค์การบริหารส่วนจังหวัดพระนครศรีอยุธยา

แบบ ผ.02

ก. ยุทธศาสตร์จังหวัดที่ 2 พัฒนาเมืองและชุมชนให้น่าอยู่

ข. ยุทธการพัฒนขององค์กรปกครองส่วนท้องถิ่นในเขตจังหวัดที่ 2 , 6 ยุทธศาสตร์การพัฒนาด้านการส่งเสริมและพัฒนาคุณภาพชีวิต ด้านการศึกษา ศาสนาและวัฒนธรรม

2. ยุทธศาสตร์ที่ 4 ยุทธศาสตร์ด้านการศึกษา ศาสนาและวัฒนธรรม

4.4 แผนงานการศึกษา

ที่	โครงการ/กิจกรรม	วัตถุประสงค์	เป้าหมาย (ผลผลิตของโครงการ)	งบประมาณ					ตัวชี้วัด (KPI)	ผลที่คาดว่าจะได้รับ	หน่วยงาน ที่รับ ผิดชอบหลัก
				2566 (บาท)	2567 (บาท)	2568 (บาท)	2569 (บาท)	2570 (บาท)			
4	พัฒนาห้องสมุด โรงเรียนวัดช่างทอง (บุญบำรุงราษฎร์)	นักเรียนมีทักษะในการ แสวงหาความรู้ด้วยตนเอง รักการเรียนรู้ และสามารถ ค้นคว้าหาความรู้ด้วยตนเอง	นักเรียนโรงเรียนวัดช่างทอง (บุญบำรุงราษฎร์) ร้อยละ 80 สามารถค้นคว้าหา ความรู้และสรุปความรู้ได้ ด้วยตนเอง	100,000	100,000	100,000	100,000	100,000	นักเรียน ที่ใช้ ห้องสมุด	นักเรียนมีทักษะใน การแสวงหาความรู้ ด้วยตนเอง รักการ เรียนรู้เพิ่มขึ้น และ สามารถค้นคว้าหา ความรู้ด้วยตนเอง เพิ่มขึ้น	กองการศึกษา ศาสนาและ วัฒนธรรม
5	ปรับปรุงหลักสูตรสถานศึกษา ของโรงเรียนวัดช่างทอง (บุญบำรุงราษฎร์)	เพื่อให้นักเรียนมีความรู้ ความสามารถในสาระการ เรียนรู้เพิ่มเติมที่สอดคล้องกับ ท้องถิ่น	โรงเรียนวัดช่างทอง (บุญบำรุงราษฎร์)	20,000	20,000	20,000	20,000	20,000	จัดโครงการ จำนวน 1 ครั้ง	นักเรียนมีความรัก และภาคภูมิใจใน ท้องถิ่นของตน	กองการศึกษา ศาสนาและ วัฒนธรรม

รายละเอียดโครงการพัฒนา
แผนพัฒนาท้องถิ่น (พ.ศ.2566-2570)
องค์การบริหารส่วนจังหวัดพระนครศรีอยุธยา

แบบ ผ.02

ก. ยุทธศาสตร์จังหวัดที่ 2 พัฒนาเมืองและชุมชนให้น่าอยู่

ข. ยุทธการพัฒนารององค์กรปกครองส่วนท้องถิ่นในเขตจังหวัดที่ 2 , 6 ยุทธศาสตร์การพัฒนาด้านการส่งเสริมและพัฒนาคุณภาพชีวิต ด้านการศึกษา ศาสนาและวัฒนธรรม

2. ยุทธศาสตร์ที่ 4 ยุทธศาสตร์ด้านการศึกษา ศาสนาและวัฒนธรรม

4.4 แผนงานการศึกษา

ที่	โครงการ/กิจกรรม	วัตถุประสงค์	เป้าหมาย (ผลผลิตของโครงการ)	งบประมาณ					ตัวชี้วัด (KPI)	ผลที่คาดว่าจะได้รับ	หน่วยงาน ที่รับ ผิดชอบหลัก
				2566 (บาท)	2567 (บาท)	2568 (บาท)	2569 (บาท)	2570 (บาท)			
6	ทัศนศึกษาของนักเรียน โรงเรียนวัดช่างทอง (บุญบำรุงราษฎร์)	เพื่อให้นักเรียนได้รับ ประสบการณ์ ด้านศิลป วัฒนธรรมการดำรงชีวิต ของประชากรในภาคต่าง ๆ และ สามารถนำมาปรับใช้ใน ชีวิตประจำวันได้	เพื่อให้นักเรียนได้รับ ประสบการณ์และมีวิสัยทัศน์ กว้างไกล สามารถนำมาปรับใช้ ในชีวิตประจำวันได้	260,000	260,000	260,000	260,000	260,000	จัดโครงการ จำนวน 1 ครั้ง	นักเรียนได้เรียนรู้ และได้รับ ประสบการณ์ตรง จากการทัศนศึกษา และสามารถนำมา ประยุกต์ใช้ในชีวิต ประจำวันได้	กองการศึกษา ศาสนาและ วัฒนธรรม
7	พัฒนาแหล่งเรียนรู้ของโรงเรียน สำหรับโรงเรียนวัดช่างทอง(บุญ บำรุงราษฎร์)	เพื่อให้โรงเรียนมีแหล่ง เรียนรู้ที่มีคุณภาพและ สามารถหาความรู้ได้อย่าง ต่อเนื่อง	ค่าใช้จ่ายในการพัฒนาแหล่ง เรียนรู้ของโรงเรียนวัดช่างทอง (บุญบำรุงราษฎร์)	50,000	50,000	50,000	50,000	50,000	จำนวน 1 แห่ง	เพื่อให้โรงเรียน มีแหล่งเรียนรู้ที่มี คุณภาพและสามารถ หาความรู้ได้อย่าง ต่อเนื่อง	กองการศึกษา ศาสนาและ วัฒนธรรม

รายละเอียดโครงการพัฒนา
แผนพัฒนาท้องถิ่น (พ.ศ.2566-2570)
องค์การบริหารส่วนจังหวัดพระนครศรีอยุธยา

แบบ ผ.02

ก. ยุทธศาสตร์จังหวัดที่ 2 พัฒนาเมืองและชุมชนให้น่าอยู่

ข. ยุทธการพัฒนากองกรปกครองส่วนท้องถิ่นในเขตจังหวัดที่ 2 , 6 ยุทธศาสตร์การพัฒนาด้านการส่งเสริมและพัฒนาคุณภาพชีวิต ด้านการศึกษา ศาสนาและวัฒนธรรม

2. ยุทธศาสตร์ที่ 4 ยุทธศาสตร์ด้านการศึกษา ศาสนาและวัฒนธรรม

4.4 แผนงานการศึกษา

ที่	โครงการ/กิจกรรม	วัตถุประสงค์	เป้าหมาย (ผลผลิตของโครงการ)	งบประมาณ					ตัวชี้วัด (KPI)	ผลที่คาดว่าจะได้รับ	หน่วยงาน ที่รับ ผิดชอบหลัก
				2566 (บาท)	2567 (บาท)	2568 (บาท)	2569 (บาท)	2570 (บาท)			
8	ประชาสัมพันธ์โรงเรียน วัดช่างทอง (บุญบำรุงราษฎร์) สังกัดองค์การบริหารส่วน จังหวัดพระนครศรีอยุธยา	เพื่อประชาสัมพันธ์ โรงเรียนวัดช่างทองให้เป็น ที่รู้จักของประชาชนทั่วไป	ประชาสัมพันธ์โรงเรียน วัดช่างทอง (บุญบำรุงราษฎร์) ให้เป็นที่รู้จักแก่ประชาชน โดยทั่วไป ครู นักเรียน ผู้ปกครองเกิด ความภาคภูมิใจ	50,000	50,000	50,000	50,000	50,000	จัดโครงการ ปีละ 1 ครั้ง	ประชาชน ยอมรับ ศรัทธาในการจัด การศึกษา ของ อบจ.	กองการศึกษา ศาสนาและ วัฒนธรรม
9	จัดทำศูนย์การเรียนรู้สำหรับเด็ก ปฐมวัยของ โรงเรียนวัดช่างทอง (บุญบำรุงราษฎร์)	เพื่อพัฒนาศักยภาพของเด็ก ปฐมวัยให้มีความพร้อมใน การศึกษาต่อไปในระดับที่สูงขึ้น	จัดซื้อสื่อ อุปกรณ์ และหนังสือ ฝึกทักษะและเสริม ประสบการณ์ของเด็กปฐมวัย	50,000	50,000	50,000	50,000	50,000	ศูนย์การเรียนรู้ ที่ได้มาตรฐาน จำนวน 1 แห่ง	เพื่อให้นักเรียน มีอุปกรณ์การเรียนรู้ ที่มีประสิทธิภาพ สำหรับเด็กปฐมวัย	กองการศึกษา ศาสนาและ วัฒนธรรม

รายละเอียดโครงการพัฒนา
แผนพัฒนาท้องถิ่น (พ.ศ.2566-2570)
องค์การบริหารส่วนจังหวัดพระนครศรีอยุธยา

แบบ ผ.02

ก. ยุทธศาสตร์จังหวัดที่ 2 พัฒนาเมืองและชุมชนให้น่าอยู่

ข. ยุทธการพัฒนขององค์กรปกครองส่วนท้องถิ่นในเขตจังหวัดที่ 2 , 6 ยุทธศาสตร์การพัฒนาด้านการส่งเสริมและพัฒนาคุณภาพชีวิต ด้านการศึกษา ศาสนาและวัฒนธรรม

2. ยุทธศาสตร์ที่ 4 ยุทธศาสตร์ด้านการศึกษา ศาสนาและวัฒนธรรม

4.4 แผนงานการศึกษา

ที่	โครงการ/กิจกรรม	วัตถุประสงค์	เป้าหมาย (ผลผลิตของโครงการ)	งบประมาณ					ตัวชี้วัด (KPI)	ผลที่คาดว่าจะได้รับ	หน่วยงาน ที่รับ ผิดชอบหลัก
				2566 (บาท)	2567 (บาท)	2568 (บาท)	2569 (บาท)	2570 (บาท)			
10	ประชุมอบรม และศึกษาดูงานของผู้บริหารการศึกษา ผู้บริหารสถานศึกษา คณะครู บุคลากรทางการศึกษา ผู้สนับสนุนการศึกษา และผู้บริหารสถานศึกษาที่เป็นที่ตั้งของศูนย์พัฒนาเด็กเล็กสังกัด อบจ.อย. และบุคลากรที่เกี่ยวข้องกับการจัดการศึกษา	เพื่อเพิ่มพูนความรู้ ความสามารถในการจัดการศึกษาต่อการบริหาร การศึกษาและการจัดการเรียน การสอน	ผู้บริหารการศึกษา ผู้บริหารสถานศึกษา คณะครู บุคลากรทางการศึกษา ผู้สนับสนุน การศึกษา และผู้บริหารสถานศึกษา ที่เป็นที่ตั้งของศูนย์พัฒนาเด็ก เล็กสังกัด อบจ.อย.ทุกคน ประมาณ 200 คน	2,000,000	2,000,000	2,000,000	2,000,000	2,000,000	จัดโครงการ จำนวน 1 ครั้ง	นักเรียนมีผลสัมฤทธิ์ทางการเรียนสูงขึ้น	กองการศึกษา ศาสนาและวัฒนธรรม
11	นิเทศและติดตามประเมินผล การจัดการศึกษาของ สถานศึกษาในสังกัด	เพื่อให้ครูสามารถจัดการเรียนการสอนได้อย่างมีประสิทธิภาพ	บุคลากรของโรงเรียนในสังกัดทุกคน	200,000	200,000	200,000	200,000	200,000	จัดโครงการ จำนวน 1 ครั้ง	การปฏิบัติงานของข้าราชการครูและบุคลากรทางการศึกษา มีศักยภาพสูงขึ้น	กองการศึกษา ศาสนาและวัฒนธรรม

รายละเอียดโครงการพัฒนา

แผนพัฒนาท้องถิ่น (พ.ศ.2566-2570)

องค์การบริหารส่วนจังหวัดพระนครศรีอยุธยา

แบบ ผ.02

ก. ยุทธศาสตร์จังหวัดที่ 2 พัฒนาเมืองและชุมชนให้น่าอยู่

ข. ยุทธการพัฒนขององค์กรปกครองส่วนท้องถิ่นในเขตจังหวัดที่ 2 , 6 ยุทธศาสตร์การพัฒนาด้านการส่งเสริมและพัฒนาคุณภาพชีวิต ด้านการศึกษา ศาสนาและวัฒนธรรม

2. ยุทธศาสตร์ที่ 4 ยุทธศาสตร์ด้านการศึกษา ศาสนาและวัฒนธรรม

4.4 แผนงานการศึกษา

ที่	โครงการ/กิจกรรม	วัตถุประสงค์	เป้าหมาย (ผลผลิตของโครงการ)	งบประมาณ					ตัวชี้วัด (KPI)	ผลที่คาดว่าจะได้รับ	หน่วยงาน ที่รับ ผิดชอบหลัก
				2566 (บาท)	2567 (บาท)	2568 (บาท)	2569 (บาท)	2570 (บาท)			
12	ค่าอาหารกลางวันสำหรับนักเรียนศูนย์พัฒนาเด็กเล็กในสังกัดฯ	เพื่อให้นักเรียนได้บริโภคอาหารกลางวันที่มีประโยชน์ตามหลักโภชนาการ	เป็นค่าใช้จ่ายในการจัดหาอาหารกลางวัน สำหรับนักเรียนศูนย์พัฒนาเด็กเล็กในสังกัดองค์การบริหารส่วนจังหวัดพระนครศรีอยุธยา	1,005,000	1,005,000	1,005,000	1,005,000	1,005,000	นักเรียนศูนย์พัฒนาเด็กเล็กในสังกัด อบจ.อย.	นักเรียนในสังกัดมีสุขภาพร่างกายแข็งแรงตามเกณฑ์มาตรฐานของกระทรวงสาธารณสุข	กองการศึกษา ศาสนาและวัฒนธรรม
13	การจัดงานส่งเสริมประเพณีศิลปวัฒนธรรมและภูมิปัญญาท้องถิ่นของศูนย์พัฒนาเด็กเล็กในสังกัด อบจ.อย.	เพื่อส่งเสริมให้นักเรียนเกิดความสนใจและมีความภาคภูมิใจในศิลปวัฒนธรรมและเกิดจิตสำนึกในการร่วมอนุรักษ์ ศิลปะ วัฒนธรรมและภูมิปัญญาท้องถิ่น	นักเรียนในศูนย์พัฒนาเด็กเล็กในสังกัด อบจ.อย. จำนวน 10 ศูนย์	100,000	100,000	100,000	100,000	100,000	จัดกิจกรรมอย่างน้อย 1 ครั้ง	นักเรียนมีความรักและผูกพันในท้องถิ่นของตน	กองการศึกษา ศาสนาและวัฒนธรรม

รายละเอียดโครงการพัฒนา

แผนพัฒนาท้องถิ่น (พ.ศ.2566-2570)

องค์การบริหารส่วนจังหวัดพระนครศรีอยุธยา

แบบ ผ.02

ก. ยุทธศาสตร์จังหวัดที่ 2 พัฒนาเมืองและชุมชนให้น่าอยู่

ข. ยุทธการพัฒนารองขององค์กรปกครองส่วนท้องถิ่นในเขตจังหวัดที่ 2, 6 ยุทธศาสตร์การพัฒนาด้านการส่งเสริมและพัฒนาคุณภาพชีวิต ด้านการศึกษา ศาสนาและวัฒนธรรม

2. ยุทธศาสตร์ที่ 4 ยุทธศาสตร์ด้านการศึกษา ศาสนาและวัฒนธรรม

4.4 แผนงานการศึกษา

ที่	โครงการ/กิจกรรม	วัตถุประสงค์	เป้าหมาย (ผลผลิตของโครงการ)	งบประมาณ					ตัวชี้วัด (KPI)	ผลที่คาดว่าจะได้รับ	หน่วยงาน ที่รับ ผิดชอบหลัก
				2566 (บาท)	2567 (บาท)	2568 (บาท)	2569 (บาท)	2570 (บาท)			
14	โครงการอบรมเชิงปฏิบัติการ "การฝึกอบรมเครือข่ายจิตอาสา การถ่ายภาพโบราณวัตถุและการอัฟโพลด์ข้อมูลในระบบพิพิธภัณฑ์อิเล็กทรอนิกส์" พิพิธภัณฑ์ภูมิปัญญาท้องถิ่น องค์การบริหารส่วนจังหวัดพระนครศรีอยุธยา	เพื่อพัฒนาพิพิธภัณฑ์ภูมิปัญญาท้องถิ่นให้ถูกต้องตามหลักวิชาการเป็นระบบ และสามารถให้บริการแก่ประชาชนโดยทั่วไป เพื่อระดมกำลังและร่วมกันบูรณาการทั้งองค์กรภาครัฐ ประชาชน ชุมชน รวมทั้งอนุรักษ์ภูมิปัญญาท้องถิ่นจารีตประเพณีและวัฒนธรรมอันดีงามของท้องถิ่น	เป็นค่าใช้จ่ายในการอบรมเชิงปฏิบัติการ "การฝึกอบรมเครือข่ายจิตอาสาการถ่ายภาพโบราณวัตถุและการอัฟโพลด์ข้อมูลในระบบพิพิธภัณฑ์อิเล็กทรอนิกส์" พิพิธภัณฑ์ภูมิปัญญาท้องถิ่น องค์การบริหารส่วนจังหวัดพระนครศรีอยุธยา	500,000	500,000	500,000	500,000	500,000	จำนวนผู้เข้ารับการอบรม	พิพิธภัณฑ์ภูมิปัญญาท้องถิ่นให้ถูกต้องตามหลักวิชาการเป็นระบบและสามารถให้บริการแก่ประชาชนโดยทั่วไป เพื่อระดมกำลังและร่วมกันบูรณาการทั้งองค์กรภาครัฐ ประชาชนชุมชนรวมทั้งอนุรักษ์ภูมิปัญญาท้องถิ่นจารีตประเพณีและวัฒนธรรมอันดีงามของท้องถิ่น	กองการศึกษา ศาสนาและวัฒนธรรม

รายละเอียดโครงการพัฒนา
แผนพัฒนาท้องถิ่น (พ.ศ.2566-2570)
องค์การบริหารส่วนจังหวัดพระนครศรีอยุธยา

แบบ ผ.02

ก. ยุทธศาสตร์จังหวัดที่ 2 พัฒนาเมืองและชุมชนให้น่าอยู่

ข. ยุทธการพัฒนากองการปกครองส่วนท้องถิ่นในเขตจังหวัดที่ 2 , 6 ยุทธศาสตร์การพัฒนาด้านการส่งเสริมและพัฒนาคุณภาพชีวิต ด้านการศึกษา ศาสนาและวัฒนธรรม

2. ยุทธศาสตร์ที่ 4 ยุทธศาสตร์ด้านการศึกษา ศาสนาและวัฒนธรรม

4.4 แผนงานการศึกษา

ที่	โครงการ/กิจกรรม	วัตถุประสงค์	เป้าหมาย (ผลผลิตของโครงการ)	งบประมาณ					ตัวชี้วัด (KPI)	ผลที่คาดว่าจะได้รับ	หน่วยงาน ที่รับ ผิดชอบหลัก
				2566 (บาท)	2567 (บาท)	2568 (บาท)	2569 (บาท)	2570 (บาท)			
15	งานส่งเสริมประเพณี ศิลปวัฒนธรรมและภูมิปัญญา ท้องถิ่น	เพื่อสืบสานพิธีทางศาสนา วันสำคัญทางศาสนา วันสำคัญทางประวัติศาสตร์ ประเพณีศิลปวัฒนธรรมและภูมิ ปัญญาท้องถิ่น	เป็นค่าใช้จ่ายในการจัดงานพิธี ทางศาสนา วันสำคัญทาง ศาสนา วันสำคัญทางประวัติศาสตร์ ประเพณีศิลปวัฒนธรรมและ ภูมิปัญญาท้องถิ่น และอื่นๆที่ เกี่ยวข้อง	2,000,000	2,000,000	2,000,000	2,000,000	2,000,000	ผู้เข้าร่วม โครงการ	สร้างความเข้าใจอัน ดีในงานวันสำคัญ ทางศาสนาวัน สำคัญทางประวัติ ศาสตร์ตลอดจน งานประเพณีและ ศิลปวัฒนธรรมต่าง ๆ	กองการศึกษา ศาสนาและ วัฒนธรรม

รายละเอียดโครงการพัฒนา

แผนพัฒนาท้องถิ่น (พ.ศ. 2566 - 2570)

องค์การบริหารส่วนจังหวัดพระนครศรีอยุธยา

ก. ยุทธศาสตร์จังหวัดที่ 2 พัฒนาเมืองและชุมชนให้มาอยู่

ข. ยุทธศาสตร์การพัฒนาขององค์กรปกครองส่วนท้องถิ่นในเขตจังหวัดที่ 2,6 ยุทธศาสตร์การพัฒนาด้านการส่งเสริมและพัฒนาคุณภาพชีวิต และยุทธศาสตร์การพัฒนาส่งเสริมคุณธรรมศิลปวัฒนธรรม จารีตประเพณี และภูมิปัญญาท้องถิ่น

4. ยุทธศาสตร์การพัฒนาขององค์การบริหารส่วนจังหวัดพระนครศรีอยุธยาที่ 4 ยุทธศาสตร์ด้านการศึกษา ศาสนาและวัฒนธรรม

4.9 แผนงานการศาสนาวัฒนธรรม และนันทนาการ

ที่	โครงการ	วัตถุประสงค์	เป้าหมาย (ผลผลิตของโครงการ)	งบประมาณ					ตัวชี้วัด (KPI)	ผลที่คาดว่าจะได้รับ	หน่วยงาน รับผิดชอบ หลัก
				2566 (บาท)	2567 (บาท)	2568 (บาท)	2569 (บาท)	2570 (บาท)			
1	ศิลปะการต่อสู้และไหว้ครูมวยไทย	เพื่อส่งเสริมการท่องเที่ยวภายในจังหวัดพระนครศรีอยุธยา อนุรักษ์และเผยแพร่ศิลปะแม่ไม้มวยไทย ให้เป็นที่สนใจทั้งชาวไทยและชาวต่างชาติ ให้คนไทยเห็นความสำคัญ รักและหวงแหนศิลปะแม่ไม้มวยไทยและเพื่อเชิดชูเกียรติและน้อมรำลึกถึงบรมครูมวยไทยนายขนมต้ม	จัดกิจกรรมบวงสรวงดวงวิญญาณนายขนมต้มทั้งพิธีพุทธและพิธีพราหมณ์ จัดกิจกรรมการแข่งขันชกมวยไทย การแข่งขันตะกร้อลอดบ่วง จัดมหรสมโภชน์งานจัดจำหน่ายสินค้าหนึ่งตำบลหนึ่งผลิตภัณฑ์ (สินค้าโอท็อป) คณะครูมวยไทย คณะนักมวยไทยจากค่ายมวยต่าง ๆ ทั้งในประเทศและต่างประเทศทั่วโลก ตลอดจนผู้มีส่วนเกี่ยวข้องและประชาชนผู้เข้าร่วมชมกิจกรรมภายในงาน จำนวนประมาณ 1,000 คน	700,000	700,000	700,000	700,000	700,000	จำนวนกิจกรรมที่จัดไม่น้อยกว่าร้อยละ 100 ของกิจกรรมที่จัดในปีที่ผ่านมา	ชาวไทยและชาวต่างชาติ ได้น้อมรำลึกถึงบรมครูมวยไทยนายขนมต้ม จำนวนนักท่องเที่ยวทั้งชาวไทยและชาวต่างชาติมากขึ้น รายได้จากการท่องเที่ยวในจังหวัดพระนครศรีอยุธยาเพิ่มมากขึ้น ชาวไทยและชาวต่างชาติให้ความสนใจในศิลปะแม่ไม้มวยไทยเพิ่มมากขึ้น คนไทยเกิดความรักและหวงแหนในศิลปะแม่ไม้มวยไทยเพิ่มมากขึ้น	กองการท่องเที่ยวและกีฬา
2	งานส่งเสริมประเพณี ศิลปวัฒนธรรม และภูมิปัญญาท้องถิ่น	เพื่อจัดงานส่งเสริมประเพณี ศิลปะ วัฒนธรรม และภูมิปัญญาท้องถิ่นของจังหวัดพระนครศรีอยุธยา	จัดกิจกรรมที่เกี่ยวข้องกับการส่งเสริมประเพณี ศิลปวัฒนธรรม และภูมิปัญญาท้องถิ่นต่าง ๆ เช่น พิธีทางศาสนา งานพิธีพุทธาภิเษกงานสำคัญของชาติและจังหวัด งานฉลองชัยชนะสมเด็จพระเจ้าตากสินมหาราช ฯลฯ	20,000,000	20,000,000	20,000,000	20,000,000	20,000,000	จัดงานอย่างน้อยปีละ 5 ครั้ง	สร้างความเข้าใจอันดีในวันสำคัญทางประวัติศาสตร์ ตลอดจนงานประเพณี ศิลปวัฒนธรรมและภูมิปัญญาท้องถิ่น	สำนักปลัดฯ

รายละเอียดโครงการพัฒนา
แผนพัฒนาท้องถิ่น (พ.ศ. 2566 - 2570)
องค์การบริหารส่วนจังหวัดพระนครศรีอยุธยา

ผ 02

ก. ยุทธศาสตร์จังหวัดที่ 2 พัฒนาเมืองและชุมชนให้น่าอยู่

ข. ยุทธศาสตร์การพัฒนาขององค์กรปกครองส่วนท้องถิ่นในเขตจังหวัดที่ 5 ยุทธศาสตร์การพัฒนาด้านการบริหารจัดการและการอนุรักษ์ทรัพยากรธรรมชาติและสิ่งแวดล้อม

5. ยุทธศาสตร์ที่ 5 ยุทธศาสตร์การพัฒนาด้านสิ่งแวดล้อม

5.3 แผนงานรักษาความสงบภายใน

ที่	โครงการ	วัตถุประสงค์	เป้าหมาย (ผลผลิตของโครงการ)	งบประมาณ					ตัวชี้วัด (KPI)	ผลที่คาดว่าจะได้รับ	หน่วยงาน รับผิดชอบ หลัก
				2566 (บาท)	2567 (บาท)	2568 (บาท)	2569 (บาท)	2570 (บาท)			
1	ป้องกันและระงับอัคคีภัย ศูนย์จัดการขยะต้นแบบจังหวัด พระนครศรีอยุธยา	1. เพื่อให้เจ้าหน้าที่ที่ปฏิบัติงานในพื้นที่ศูนย์จัดการขยะต้นแบบจังหวัดพระนครศรีอยุธยาได้รับความรู้และมีความสามารถในการรับมือกับเหตุฉุกเฉินในพื้นที่ และเพื่อเตรียมความพร้อมในการป้องกันภัยมากขึ้น รวมทั้งมีส่วนร่วมในการแก้ไขสถานการณ์ฉุกเฉิน ซึ่งจะช่วยลดความสูญเสียที่อาจจะมีผลกระทบต่อชีวิต ทรัพย์สิน และสิ่งแวดล้อม ฯลฯ	1. ฝึกอบรมและสาธิตวิธีการใช้เครื่องมือดับเพลิงเบื้องต้นได้อย่างถูกต้องและปลอดภัย 2. เจ้าหน้าที่สามารถใช้อุปกรณ์ดับเพลิงเบื้องต้นได้อย่างถูกต้องและปลอดภัย	100,000	100,000	100,000	100,000	100,000	จัดฝึกอบรม จำนวน 1 ครั้ง	1. ผู้เข้ารับการฝึกอบรมมีความรู้ ความเข้าใจในการเผชิญเหตุในพื้นที่ และการป้องกันและระงับอัคคีภัยขั้นต้น 2. ผู้เข้ารับการฝึกอบรมสามารถนำความรู้ที่ได้รับจากการฝึกอบรม นำไปปฏิบัติและแก้ไขเหตุการณ์เมื่อประสบภัยได้อย่างปลอดภัยและมีประสิทธิภาพ ฯลฯ	กอง สาธารณสุข

รายละเอียดโครงการพัฒนา
แผนพัฒนาท้องถิ่น (พ.ศ. 2566 - 2570)
องค์การบริหารส่วนจังหวัดพระนครศรีอยุธยา

ก. ยุทธศาสตร์จังหวัดที่ 2 พัฒนาเมืองและชุมชนให้น่าอยู่

ข. ยุทธศาสตร์การพัฒนาขององค์กรปกครองส่วนท้องถิ่นในเขตจังหวัดที่ 5 ยุทธศาสตร์การพัฒนาด้านการบริหารจัดการและการอนุรักษ์ทรัพยากรธรรมชาติและสิ่งแวดล้อม

5. ยุทธศาสตร์ที่ 5 ยุทธศาสตร์พัฒนาด้านสิ่งแวดล้อม

5.7 แผนงานเคหะและชุมชน

ที่	โครงการ	วัตถุประสงค์	เป้าหมาย (ผลผลิตของโครงการ)	งบประมาณ					ตัวชี้วัด (KPI)	ผลที่คาดว่าจะได้รับ	หน่วยงาน รับผิดชอบ หลัก
				2566 (บาท)	2567 (บาท)	2568 (บาท)	2569 (บาท)	2570 (บาท)			
1	ค่าจ้างเหมากำจัดของเสียอันตรายจากชุมชน	1. จ้างเหมากำจัดของเสียอันตรายจากชุมชนไปกำจัดอย่างถูกต้อง 2. ของเสียอันตรายจากชุมชนได้รับการจัดการอย่างเหมาะสม และถูกต้องตามกฎหมาย 3. เพื่อลดการปนเปื้อนสารอันตรายที่เกิดจากของเสียอันตรายจากชุมชนในสิ่งแวดล้อม	เพื่อจ่ายเป็นค่าจ้างเหมากำจัดของเสียอันตรายจากชุมชนที่รวบรวมในแต่ละปีงบประมาณ	200,000	200,000	200,000	200,000	200,000	ค่าจ้างของเสียอันตรายได้ร้อยละ 100	ของเสียอันตรายจากชุมชนได้รวบรวมได้ภายในจังหวัดพระนครศรีอยุธยาได้รับการกำจัดอย่างถูกต้องตามหลักวิชาการ	กองสาธารณสุข

รายละเอียดโครงการพัฒนา
แผนพัฒนาท้องถิ่น (พ.ศ. 2566 - 2570)
องค์การบริหารส่วนจังหวัดพระนครศรีอยุธยา

ก. ยุทธศาสตร์จังหวัดที่ 2 พัฒนาเมืองและชุมชนให้น่าอยู่

ข. ยุทธศาสตร์การพัฒนาขององค์กรปกครองส่วนท้องถิ่นในเขตจังหวัดที่ 5 ยุทธศาสตร์การพัฒนาด้านการบริหารจัดการและการอนุรักษ์ทรัพยากรธรรมชาติและสิ่งแวดล้อม

5. ยุทธศาสตร์ที่ 5 ยุทธศาสตร์พัฒนาด้านสิ่งแวดล้อม

5.7 แผนงานเคหะและชุมชน

ที่	โครงการ	วัตถุประสงค์	เป้าหมาย (ผลผลิตของโครงการ)	งบประมาณ					ตัวชี้วัด (KPI)	ผลที่คาดว่าจะได้รับ	หน่วยงาน รับผิดชอบ หลัก
				2566 (บาท)	2567 (บาท)	2568 (บาท)	2569 (บาท)	2570 (บาท)			
3	จัดทำสื่อประชาสัมพันธ์ การรณรงค์ รักษ์สิ่งแวดล้อม การคัดแยกขยะ ตามหลัก 3R และขยะอันตราย	1. เพื่อเป็นการสร้างความรู้ ความเข้าใจในการคัดแยก ขยะ ขยะอันตรายให้ถูกต้อง 2. เพื่อจัดทำสื่อและอุปกรณ์ ที่ใช้ในการรณรงค์คัดแยก ขยะก่อนทิ้ง 3. เพื่อรณรงค์ให้ประชาชน มีความรู้ความเข้าใจในการ คัดแยกขยะและมีการแยก ขยะก่อนทิ้ง 4. เพื่อส่งเสริมและเพิ่มแรง จูงใจให้ประชาชนมีการ คัดแยกขยะจากต้นทาง	จัดทำแผ่นพับรณรงค์ให้ความรู้ การรณรงค์รักษ์สิ่งแวดล้อม การ คัดแยกขยะตามหลัก 3R และขยะ อันตรายแผ่นพับรณรงค์ให้ความรู้ การคัดแยกขยะตามหลัก 3R และ ขยะอันตราย ภาษาไทย ขนาดไม่ น้อยกว่า 21 ซม. ยาว 38 ซม. กระดาษอาร์ตมัน 115 แกรม พิมพ์สีสี่สี พับสี่ตอน จำนวน 125,000 แผ่น/ปี	500,000	500,000	500,000	500,000	500,000	แผ่นพับ รณรงค์ให้ ความรู้ จำนวน 125,000 แผ่น/ปี	1. มีสื่อประชาสัมพันธ์ รณรงค์และสร้างความรู้ เข้าใจ ในการคัดแยกขยะ ให้กับประชาชนในชุมชน 2. ประชาชนมีความรู้ความ เข้าใจ นำไปสู่การดูแล รักษาสิ่งแวดล้อม การคัด แยกขยะ และการลดขยะ ที่ต้นทาง รวมทั้งมีการ จัดการขยะที่ถูกต้อง เหมาะสม	กอง สาธารณสุข
4	จ้างเหมาฝังกลบขยะ	1. เพื่อให้มีการกำจัดขยะเป็น ไปตามหลักสุขาภิบาล 2. เพื่อป้องกันมิให้มีการ ปลดปล่อยมลสารต่างๆ ออก สู่พื้นที่ภายนอกที่ส่งผล กระทบต่อสิ่งแวดล้อมและ ประชาชน	ดำเนินการฝังกลบขยะในพื้นที่ บริเวณบ่อที่ 1 เฟสที่ 1 รวมพื้นที่ ฝังกลบขยะไม่น้อยกว่า 45,000 ตร.ม. เป็นไปตามแบบ และรายละเอียดของ อบจ.อย.	5,500,000	-	-	-	-	ขยะได้รับ การฝังกลบ ไม่น้อยกว่า 45,000 ตร.ม.	1. ขยะได้รับการฝังกลบ และจัดการอย่างถูกหลัก สุขาภิบาล 2. เพื่อระบบการป้องกัน ผลกระทบด้านสิ่งแวดล้อม ที่มีต่อพื้นที่โดยรอบและ ประชาชนอย่างเหมาะสม	กอง สาธารณสุข

รายละเอียดโครงการพัฒนา
 แผนพัฒนาท้องถิ่น (พ.ศ. 2566 - 2570)
 องค์การบริหารส่วนจังหวัดพระนครศรีอยุธยา

ก. ยุทธศาสตร์จังหวัดที่ 2 พัฒนาเมืองและชุมชนให้น่าอยู่

ข. ยุทธศาสตร์การพัฒนาขององค์กรปกครองส่วนท้องถิ่นในเขตจังหวัดที่ 5 ยุทธศาสตร์การพัฒนาด้านการบริหารจัดการและการอนุรักษ์ทรัพยากรธรรมชาติและสิ่งแวดล้อม

5. ยุทธศาสตร์ที่ 5 ยุทธศาสตร์การพัฒนาด้านสิ่งแวดล้อม

5.7 แผนงานเคหะและชุมชน

ที่	โครงการ	วัตถุประสงค์	เป้าหมาย (ผลผลิตของโครงการ)	งบประมาณ					ตัวชี้วัด (KPI)	ผลที่คาดว่าจะได้รับ	หน่วยงาน รับผิดชอบ หลัก
				2566 (บาท)	2567 (บาท)	2568 (บาท)	2569 (บาท)	2570 (บาท)			
5	ก่อสร้างบ่อฝึงบกขยะ พร้อมระบบ ท่อรวบรวมน้ำเสีย และระบบ ระบายก๊าซมีเทนในบ่อฝึงบกขยะ เฟส 1 บ่อ 2 พร้อมอุปกรณ์ ภายใน ศูนย์จัดการขยะต้นแบบจังหวัด พระนครศรีอยุธยา	1. เพื่อก่อสร้างบ่อฝึงบก บ่อที่ 2 เฟสที่ 1 ให้เป็นระบบ กำจัดขยะแบบฝึงบกที่ ถูกต้องตามหลักสุขาภิบาล และสามารถรองรับขยะได้ อย่างเพียงพอ 2. เพื่อก่อสร้างบ่อฝึงบกให้ เป็นบ่อฝึงบกที่มีการป้องกัน การปนเปื้อนของน้ำชะมูล ฝอยลงสู่ดินและน้ำใต้ดิน ให้ เป็นไปตามประกาศกระทรวง สาธารณสุข เรื่อง ลักษณะ และเงื่อนไขการป้องกันการ ปนเปื้อนฯ	ก่อสร้างบ่อฝึงบกขยะ พร้อมระบบ ท่อรวบรวมน้ำเสีย และระบบ ระบายก๊าซมีเทนในบ่อฝึงบก ขยะเฟส 1 บ่อ 2 พร้อมอุปกรณ์ ภายในศูนย์จัดการขยะต้นแบบ จังหวัดพระนครศรีอยุธยา จำนวน 1 ระบบ รายละเอียดตามแบบ แปลน ของ อบจ.อย.	67,810,000	-	-	-	-	ก่อสร้าง บ่อฝึงบกขยะ พร้อมระบบ ต่างๆ ๓ จำนวน 1 ระบบ	1. มีระบบกำจัดขยะที่ สามารถรองรับขยะได้ อย่างเพียงพอ และถูกหลัก สุขาภิบาล 2. มีบ่อฝึงบกขยะที่มีการ ป้องกันการปนเปื้อนของน้ำ ชะมูลฝอยลงสู่ดินและน้ำ ใต้ดิน	กอง สาธารณสุข

รายละเอียดโครงการพัฒนา
แผนพัฒนาท้องถิ่น (พ.ศ. 2566 - 2570)
องค์การบริหารส่วนจังหวัดพระนครศรีอยุธยา

ผ 02

ก. ยุทธศาสตร์จังหวัดที่ 2 พัฒนาเมืองและชุมชนให้น่าอยู่

ข. ยุทธศาสตร์การพัฒนาขององค์กรปกครองส่วนท้องถิ่นในเขตจังหวัดที่ 5 ยุทธศาสตร์การพัฒนาด้านการบริหารจัดการและการอนุรักษ์ทรัพยากรธรรมชาติและสิ่งแวดล้อม

5. ยุทธศาสตร์ที่ 5 ยุทธศาสตร์การพัฒนาด้านสิ่งแวดล้อม

5.8 แผนงานสร้างความเข้มแข็งของชุมชน

ที่	โครงการ	วัตถุประสงค์	เป้าหมาย (ผลผลิตของโครงการ)	งบประมาณ					ตัวชี้วัด (KPI)	ผลที่คาดว่าจะได้รับ	หน่วยงาน รับผิดชอบ หลัก
				2566 (บาท)	2567 (บาท)	2568 (บาท)	2569 (บาท)	2570 (บาท)			
1	สร้างจิตสำนึกรักษ์สิ่งแวดล้อม	1. เพื่อสร้างความรู้ ความเข้าใจเกี่ยวกับปัญหาสิ่งแวดล้อมแนวทางการป้องกันแก้ไข การมีส่วนร่วมของประชาชนในการดูแลรักษาสิ่งแวดล้อม 2. เพื่อสร้างรูปแบบการจัดสิ่งแวดล้อมด้านต่างๆ ที่ทุกภาคส่วนเข้ามามีส่วนร่วมดูแลรักษาสิ่งแวดล้อม ฯลฯ	ประชาชน เยาวชน นักเรียน เครือข่ายอาสาสมัคร ตัวแทนของอปท. ในจังหวัด ผู้นำชุมชน ตัวแทนภาครัฐ ภาคเอกชน ผู้บริหาร อบจ./ส.อบจ./เจ้าหน้าที่ที่เกี่ยวข้อง จำนวนประมาณ 1,000 คน	2,000,000	2,000,000	2,000,000	2,000,000	2,000,000	จัดโครงการอย่างน้อย 1 ครั้ง	1.ทุกภาคส่วนได้เกิดความรู้ความตระหนักในการคัดแยกขยะก่อนทิ้ง 2. ประชาชนมีจิตสำนึกรักษ์สิ่งแวดล้อม และมีพฤติกรรมที่ลดการสร้างมลพิษทางสิ่งแวดล้อม ลดพฤติกรรมการใช้พลังงาน 3. ประชาชนสามารถแยกขยะอย่างเหมาะสม ลดผลกระทบต่อด้านสิ่งแวดล้อมได้	กอง สาธารณสุข -178-

รายละเอียดโครงการพัฒนา
แผนพัฒนาท้องถิ่น (พ.ศ. 2566 - 2570)
องค์การบริหารส่วนจังหวัดพระนครศรีอยุธยา

พ 02

ก. ยุทธศาสตร์จังหวัดที่ 2 พัฒนาเมืองและชุมชนให้น่าอยู่

ข. ยุทธศาสตร์การพัฒนาขององค์กรปกครองส่วนท้องถิ่นในเขตจังหวัดที่ 5 ยุทธศาสตร์การพัฒนาด้านการบริหารจัดการและการอนุรักษ์ทรัพยากรธรรมชาติและสิ่งแวดล้อม

5. ยุทธศาสตร์ที่ 5 ยุทธศาสตร์การพัฒนาด้านสิ่งแวดล้อม

5.8 แผนงานสร้างความเข้มแข็งของชุมชน

ที่	โครงการ	วัตถุประสงค์	เป้าหมาย (ผลผลิตของโครงการ)	งบประมาณ					ตัวชี้วัด (KPI)	ผลที่คาดว่าจะได้รับ	หน่วยงาน รับผิดชอบ หลัก
				2566 (บาท)	2567 (บาท)	2568 (บาท)	2569 (บาท)	2570 (บาท)			
2	อาสาสมัครท้องถิ่นรักโลก (อถล.)	1. เพื่อเป็นการพัฒนาความรู้และเสริมสร้างให้เกิดความเข้มแข็งในการดำเนินกิจกรรมเกี่ยวกับการบริหารจัดการสิ่งปฏิกูลและมูลฝอย การคัดแยกขยะมูลฝอย และการปกป้องและรักษาสิ่งแวดล้อมภายในจังหวัดพระนครศรีอยุธยาให้ยั่งยืน ฯลฯ	ประกอบด้วย 3 กลุ่มเป้าหมาย คือ กลุ่มที่ 1 ผู้บริหารและบุคลากรในสำนักงาน อบจ.อย. กลุ่มที่ 2 คณะครูและนักเรียนโรงเรียนวัดช่างทอง (บุญบำรุงราษฎร์) กลุ่มที่ 3 คณะครูและนักเรียนโรงเรียนป่าคาเจริญวิทยา	200,000	200,000	200,000	200,000	200,000	จัดโครงการอย่างน้อย 1 ครั้ง	1. บุคลากรของ อบจ.ฯ คณะครูและนักเรียนมีความรู้และความเข้าใจที่ถูกต้องสำหรับนำไปใช้ในการดำเนินกิจกรรมเกี่ยวกับการบริหารจัดการสิ่งปฏิกูลและมูลฝอย 2. มีเครือข่ายอาสาสมัครท้องถิ่นรักโลกของ อบจ.ฯ ที่จะให้ความร่วมมือในการบริหารจัดการสิ่งปฏิกูล ฯลฯ	กอง สาธารณสุข -179-

รายละเอียดโครงการพัฒนา
 แผนพัฒนาท้องถิ่น (พ.ศ. 2566 - 2570)
 องค์การบริหารส่วนจังหวัดพระนครศรีอยุธยา

ก. ยุทธศาสตร์จังหวัดที่ 2 พัฒนาเมืองและชุมชนให้น่าอยู่

ข. ยุทธศาสตร์การพัฒนาขององค์กรปกครองส่วนท้องถิ่นในเขตจังหวัดที่ 5 ยุทธศาสตร์การพัฒนาด้านการบริหารจัดการและการอนุรักษ์ทรัพยากรธรรมชาติและสิ่งแวดล้อม

5. ยุทธศาสตร์ที่ 5 ยุทธศาสตร์การพัฒนาด้านสิ่งแวดล้อม

5.8 แผนงานสร้างความเข้มแข็งของชุมชน

ที่	โครงการ	วัตถุประสงค์	เป้าหมาย (ผลผลิตของโครงการ)	งบประมาณ					ตัวชี้วัด (KPI)	ผลที่คาดว่าจะได้รับ	หน่วยงาน รับผิดชอบ หลัก
				2566 (บาท)	2567 (บาท)	2568 (บาท)	2569 (บาท)	2570 (บาท)			
3	ฝึกอบรม สัมมนาและศึกษาดูงาน การบริหารจัดการทรัพยากร ธรรมชาติและสิ่งแวดล้อม	1. เพื่อสร้างความรู้สถาน- การณ์สิ่งแวดล้อม แนวทาง การบริหารจัดการทรัพยากร ธรรมชาติและสิ่งแวดล้อม ผลกระทบจากมลพิษด้าน ต่างๆ รวมทั้งวิธีการและ เทคโนโลยีใหม่ๆ ในการ บริหารจัดการทรัพยากร ธรรมชาติและสิ่งแวดล้อม 2. สร้างความเข้าใจในการ จัดการทรัพยากรธรรมชาติและ สิ่งแวดล้อม ตามอำนาจ หน้าที่ของ อบจ.อย.	คณะผู้บริหาร เจ้าหน้าที่, ส.อบจ., คณะกรรมการหรือเครือข่ายต่างๆ ของ อบจ.อย. จำนวนประมาณ 240 คน	2,000,000	2,000,000	2,000,000	2,000,000	2,000,000	จัดโครงการ อย่างน้อย 1 ครั้ง	คณะผู้บริหาร, เจ้าหน้าที่ ส.อบจ., ข้าราชการ, เจ้าหน้าที่คณะกรรมการ หรือคณะทำงานฯ, เครือข่ายต่างๆ ของ อบจ. อย. ได้มีความรู้ ประสบ- การณ์ในการจัดการ ทรัพยากรธรรมชาติและ สิ่งแวดล้อมมาปรับใช้ใน งานตามอำนาจและหน้าที่	กอง สาธารณสุข

รายละเอียดโครงการพัฒนา
แผนพัฒนาท้องถิ่น (พ.ศ. 2566 - 2570)
องค์การบริหารส่วนจังหวัดพระนครศรีอยุธยา

ผ 02

ก. ยุทธศาสตร์จังหวัดที่ 2 พัฒนาเมืองและชุมชนให้น่าอยู่

ข. ยุทธศาสตร์การพัฒนาขององค์กรปกครองส่วนท้องถิ่นในเขตจังหวัดที่ 3 ยุทธศาสตร์การพัฒนาด้านการจัดระเบียบชุมชน/สังคม และการรักษาความสงบเรียบร้อย

6. ยุทธศาสตร์ที่ 6 ยุทธศาสตร์ด้านการป้องกันบรรเทาสาธารณภัย และรักษาความสงบเรียบร้อย

6. 3 แผนงานรักษาความสงบภายใน

ที่	โครงการ/กิจกรรม	วัตถุประสงค์	เป้าหมาย (ผลผลิตของโครงการ)	งบประมาณและที่ผ่านมา					ตัวชี้วัด (KPI)	ผลที่คาดว่าจะได้รับ	หน่วยงานที่ รับผิดชอบ
				2566 (บาท)	2567 (บาท)	2568 (บาท)	2569 (บาท)	2570 (บาท)			
1	การให้ความช่วยเหลือประชาชนที่ได้รับความเดือดร้อนจากภัยพิบัติตามอำนาจหน้าที่และตามระเบียบทางราชการ	เพื่อพิจารณาช่วยเหลือผู้ประสบภัยพิบัติให้เป็นไปตามวัตถุประสงค์ เป็นธรรมและปฏิบัติตามแนวทางการช่วยเหลือสงเคราะห์ประชาชนที่หน่วยงานภาครัฐถือปฏิบัติ	ให้ความช่วยเหลือประชาชนที่ได้รับความเดือดร้อนจากภัยพิบัติ อาทิ อุทกภัย ภัยแล้ง อัคคีภัยหรือภัยอื่นในเขตพื้นที่จังหวัดพระนครศรีอยุธยา ให้เป็นไปตามหลักเกณฑ์ว่าด้วย การตั้งงบประมาณเพื่อช่วยเหลือประชาชนตามอำนาจหน้าที่ขององค์การบริหาร-ส่วนจังหวัด เทศบาล และองค์การบริหารส่วนตำบล พ.ศ.2543, แนวทางปฏิบัติตามหลักเกณฑ์และวิธีการดำเนินการเกี่ยวกับการให้ความช่วยเหลือผู้ประสบภัยกรณีฉุกเฉินตามระเบียบกระทรวงการคลังว่าด้วยเงินอุดหนุนราชการเพื่อช่วยเหลือผู้ประสบภัยพิบัติกรณีฉุกเฉิน พ.ศ.2556 และตาม พรบ.ป้องกันและบรรเทาสาธารณภัย พ.ศ. 2550 และระเบียบกฎหมายอื่นที่เกี่ยวข้อง	200,000	200,000	200,000	200,000	200,000	จำนวนครั้งที่ให้ความช่วยเหลือ	ประชาชนในพื้นที่ประสบภัยพิบัติได้รับการช่วยเหลือเป็นไปตามวัตถุประสงค์ เป็นธรรมทั่วถึงไม่ซ้ำซ้อนและปฏิบัติตามแนวทางการช่วยเหลือสงเคราะห์ประชาชนที่หน่วยงานภาครัฐถือปฏิบัติอยู่	สำนักปลัด

รายละเอียดโครงการพัฒนา
แผนพัฒนาท้องถิ่น (พ.ศ. 2566 - 2570)
องค์การบริหารส่วนจังหวัดพระนครศรีอยุธยา

ผ 02

ก. ยุทธศาสตร์จังหวัดที่ 2 พัฒนาเมืองและชุมชนให้น่าอยู่

ข. ยุทธศาสตร์การพัฒนาขององค์กรปกครองส่วนท้องถิ่นในเขตจังหวัดที่ 3 ยุทธศาสตร์การพัฒนาด้านการจัดระเบียบชุมชน/สังคม และการรักษาความสงบเรียบร้อย

6. ยุทธศาสตร์ที่ 6 ยุทธศาสตร์ด้านการป้องกันบรรเทาสาธารณภัย และรักษาความสงบเรียบร้อย

6. 3 แผนงานรักษาความสงบภายใน

ที่	โครงการ/กิจกรรม	วัตถุประสงค์	เป้าหมาย (ผลผลิตของโครงการ)	งบประมาณและที่ผ่านมา					ตัวชี้วัด (KPI)	ผลที่คาดว่าจะได้รับ	หน่วยงานที่ รับผิดชอบ
				2566 (บาท)	2567 (บาท)	2568 (บาท)	2569 (บาท)	2570 (บาท)			
3	ป้องกันและลดอุบัติเหตุทางถนนในช่วงเทศกาลประจำปี องค์การบริหารส่วนจังหวัดพระนครศรีอยุธยา	1. เพื่อให้การป้องกันและลดอุบัติเหตุทางถนนช่วงเทศกาล และลดปัจจัยเสี่ยงที่เป็นสาเหตุสำคัญของการเกิดอุบัติเหตุทางถนนได้อย่างมีประสิทธิภาพ และมีเป้าหมาย ลดจำนวนผู้เสียชีวิตและบาดเจ็บจากอุบัติเหตุทางถนนของจังหวัด 2. เพื่อประสานงานและปฏิบัติงานร่วมกัน กับหน่วยงานทางราชการ และเอกชน และหน่วยงานอื่นที่เกี่ยวข้อง ตามแผนบูรณาการ ของจังหวัดพระนครศรีอยุธยา	ประชาชน นักท่องเที่ยวที่ใช้รถใช้ถนนสัญจรผ่านเส้นทางในพื้นที่จังหวัดพระนครศรีอยุธยา ในช่วงเทศกาลสำคัญต่าง ๆ อาทิเช่น ปีใหม่,สงกรานต์ เป็นต้น	60,000	60,000	60,000	60,000	60,000	ลดจำนวนผู้บาดเจ็บและเสียชีวิตลง	1. ปัจจัยเสี่ยงที่เป็นสาเหตุของการเกิดอุบัติเหตุทางถนนได้รับการแก้ไข 2. ทุกภาคส่วน เข้ามามีส่วนร่วมในการป้องกันและลดอุบัติเหตุทางถนนมากขึ้น 3. ช่วยลดจำนวนผู้บาดเจ็บและเสียชีวิต ทำให้ผู้ใช้รถใช้ถนนมีความปลอดภัยมากขึ้น	สำนักปลัด

รายละเอียดโครงการพัฒนา
แผนพัฒนาท้องถิ่น (พ.ศ. 2566 - 2570)
องค์การบริหารส่วนจังหวัดพระนครศรีอยุธยา

พ 02

- ก. ยุทธศาสตร์จังหวัดที่ 2 พัฒนาเมืองและชุมชนให้น่าอยู่
- ข. ยุทธศาสตร์การพัฒนาขององค์กรปกครองส่วนท้องถิ่นในเขตจังหวัดที่ 3 ยุทธศาสตร์การพัฒนาด้านการจัดระเบียบชุมชน/สังคม และการรักษาความสงบเรียบร้อย
6. ยุทธศาสตร์ที่ 6 ยุทธศาสตร์ด้านการป้องกันบรรเทาสาธารณภัย และรักษาความสงบเรียบร้อย
6. 3 แผนงานรักษาความสงบภายใน

ที่	โครงการ/กิจกรรม	วัตถุประสงค์	เป้าหมาย (ผลผลิตของโครงการ)	งบประมาณและที่ผ่านมา					ตัวชี้วัด (KPI)	ผลที่คาดว่าจะได้รับ	หน่วยงานที่ รับผิดชอบ
				2566 (บาท)	2567 (บาท)	2568 (บาท)	2569 (บาท)	2570 (บาท)			
4	จัดทำสื่อประชาสัมพันธ์ ด้าน ภัยพิบัติต่าง ๆ	เพื่อเผยแพร่รณรงค์ให้ความรู้ ในด้านภัยพิบัติต่างๆใน ปัจจุบันไม่ว่าจะเป็นภัยที่เกิด ธรรมชาติ ภัยที่มนุษย์เป็น ผู้กระทำ และอุบัติเหตุต่างๆ ให้กับ ประชาชนเพื่อจะได้ เตรียมพร้อมในการ บริหารจัดการ รับมือกับภัย ระมัดระวังป้องกันตัวเอง และแนะนำช่วยเหลือผู้อื่นได้	จัดทำสื่อประชาสัมพันธ์ในรูปแบบต่างๆ เช่น แผ่นพับ คู่มือ ป้ายไว้นิลและอื่นๆ ด้านภัยพิบัติต่าง ๆ ไม่ว่าจะเป็นภัยที่เกิด ธรรมชาติ ภัยที่มนุษย์เป็นผู้กระทำ และ อุบัติเหตุต่างๆ ประชาสัมพันธ์แจ้งเตือน หรือแจกจ่ายให้กับประชาชนและเพื่อ ใช้ประกอบ การอบรมให้ความรู้แก่ ประชาชน ในรูปแบบต่างๆ เช่น แผ่น CD แผ่นพับ คู่มือ แผ่นป้าย CUT OUT ฯลฯ เป็นต้น	200,000	200,000	200,000	200,000	200,000	จำนวน ครั้งที่จัด โครงการ	ประชาชนได้รับทราบข้อมูล ข่าวสาร ด้านภัยพิบัติ และ อุบัติเหตุต่างๆ รู้วิธีการป้องกัน ภัย และวิธีการช่วยเหลือ ผู้ประสบภัย และข่าวสาร ต่างๆ ที่เป็นประโยชน์ต่อ ประชาชน	สำนักปลัด

รายละเอียดโครงการพัฒนา

แผนพัฒนาท้องถิ่น (พ.ศ. 2566 - 2570)

องค์การบริหารส่วนจังหวัดพระนครศรีอยุธยา

ผ 02

ก. ยุทธศาสตร์จังหวัดที่ 2 พัฒนาเมืองและชุมชนให้น่าอยู่

ข. ยุทธศาสตร์การพัฒนาขององค์กรปกครองส่วนท้องถิ่นในเขตจังหวัดที่ 3 ยุทธศาสตร์การพัฒนาด้านการจัดระเบียบชุมชน/สังคม และการรักษาความสงบเรียบร้อย

6. ยุทธศาสตร์ที่ 6 ยุทธศาสตร์ด้านการป้องกันบรรเทาสาธารณภัย และรักษาความสงบเรียบร้อย

6.3 แผนงานรักษาความสงบภายใน

ที่	โครงการ/กิจกรรม	วัตถุประสงค์	เป้าหมาย (ผลผลิตของโครงการ)	งบประมาณและที่ผ่านมา					ตัวชี้วัด (KPI)	ผลที่คาดว่าจะได้รับ	หน่วยงานที่ รับผิดชอบ
				2566 (บาท)	2567 (บาท)	2568 (บาท)	2569 (บาท)	2570 (บาท)			
5	การจัดซื้อวัสดุเพื่อป้องกันหรือยับยั้งภัยพิบัติ ตามอำนาจหน้าที่และ ตามระเบียบทางราชการ	1. เพื่อลดผลกระทบจากภัยพิบัติที่เกิดขึ้น ซึ่งหากไม่ดำเนินการป้องกันหรือยับยั้งภัยพิบัติดังกล่าว อาจส่งผลกระทบก่อให้เกิดอันตรายต่อชีวิตร่างกายของประชาชน หรือความเสียหายต่อทรัพย์สินของประชาชน หรือของรัฐ 2. เพื่อให้มีการประสานงานกันระหว่างส่วนราชการ หน่วยงานอื่นของรัฐ ฯลฯ	การจัดซื้อวัสดุเพื่อป้องกันหรือยับยั้งภัยพิบัติ ให้ความช่วยเหลือประชาชนที่ได้รับความเดือดร้อนจากภัยพิบัติ อาทิ อุทกภัย ภัยแล้ง อัคคีภัย หรือภัยอื่น ๆ ในเขตพื้นที่จังหวัดพระนครศรีอยุธยา ให้เป็นไปตามระเบียบหลักเกณฑ์ของราชการ และระเบียบอื่น ๆ ที่เกี่ยวข้องประกอบด้วย - ถุงเปลาสำหรับบรรจุน้ำ ขนาด 16x26 นิ้ว พิมพ์ตราสัญลักษณ์ "อบจ.อย." พร้อมพิมพ์อักษร "อบจ.อย" ด้านหน้า - หลัง และด้านข้าง ถักทอในแบบ 10x10 ต่อตารางนิ้ว มีความเหนียวคงทน จำนวน 50,000 ใบ	500,000	500,000	500,000	500,000	500,000	ถุงเปลาสำหรับบรรจุน้ำ จำนวน 50,000 ใบ	ประชาชนในพื้นที่ประสบภัยพิบัติ มีความพึงพอใจที่ได้รับการสนับสนุนช่วยเหลือในการป้องกันหรือยับยั้งภัยพิบัติที่เกิดขึ้นซึ่งหากไม่ดำเนินการป้องกันหรือยับยั้งภัยพิบัติดังกล่าว อาจส่งผลกระทบก่อให้เกิดอันตรายต่อชีวิตร่างกายของประชาชน หรือความเสียหายต่อทรัพย์สินของประชาชนหรือของรัฐ	สำนักปลัด

รายละเอียดโครงการพัฒนา
แผนพัฒนาท้องถิ่น (พ.ศ. 2566 - 2570)
องค์การบริหารส่วนจังหวัดพระนครศรีอยุธยา

ผ 02

ก. ยุทธศาสตร์จังหวัดที่ 2 พัฒนาเมืองและชุมชนให้น่าอยู่

ข. ยุทธศาสตร์การพัฒนาขององค์กรปกครองส่วนท้องถิ่นในเขตจังหวัดที่ 3 ยุทธศาสตร์การพัฒนาด้านการจัดระเบียบชุมชน/สังคม และการรักษาความสงบเรียบร้อย

6. ยุทธศาสตร์ที่ 6 ยุทธศาสตร์ด้านการป้องกันบรรเทาสาธารณภัย และรักษาความสงบเรียบร้อย

6. 3 แผนงานรักษาความสงบภายใน

ที่	โครงการ/กิจกรรม	วัตถุประสงค์	เป้าหมาย (ผลผลิตของโครงการ)	งบประมาณและที่ผ่านมา					ตัวชี้วัด (KPI)	ผลที่คาดว่าจะได้รับ	หน่วยงานที่ รับผิดชอบ
				2566 (บาท)	2567 (บาท)	2568 (บาท)	2569 (บาท)	2570 (บาท)			
6	งานติดตั้งระบบพยากรณ์และเตือนภัยแม่น้ำเจ้าพระยา หมู่ 7 ตำบลประตูชัย อำเภอพระนครศรีอยุธยา จังหวัดพระนครศรีอยุธยา	1. เพื่อจัดทำระบบพยากรณ์และเตือนภัยแม่น้ำเจ้าพระยาในเขตตัวเมืองพระนครศรีอยุธยา ตามมาตรการเตือนภัยอย่างมีประสิทธิภาพ 2. เพื่อจัดหาและการติดตั้งอุปกรณ์เครื่องมือต่าง ๆ ของระบบโทรมาตรวัดน้ำฝนและระดับน้ำ 3. เพื่อพัฒนาโปรแกรมและแบบจำลองทางคณิตศาสตร์ระบบพยากรณ์ และบริหารจัดการน้ำให้สามารถทำงานแบบอัตโนมัติ	1. จัดทำและติดตั้งอุปกรณ์วัดน้ำฝนและระดับน้ำ 2. ตรวจสอบระดับน้ำ และ Staff Gauge 3. พัฒนาระบบฐานข้อมูลและระบบสารสนเทศเพื่อการติดตามสถานการณ์น้ำสำหรับการบริหารจัดการน้ำของแม่น้ำเจ้าพระยา	1,372,000	-	-	-	-	ระบบพยากรณ์และเตือนภัยแม่น้ำเจ้าพระยา จำนวน 1 ระบบ	1. มีระบบพยากรณ์และเตือนภัยแม่น้ำเจ้าพระยาในเขตตัวเมืองพระนครศรีอยุธยา ตามมาตรการเตือนภัยอย่างมีประสิทธิภาพ 2. มีการติดตั้งอุปกรณ์เครื่องมือต่าง ๆ ของระบบโทรมาตรวัดน้ำฝนและระดับน้ำ 3. มีการพัฒนาโปรแกรมและแบบจำลองทางคณิตศาสตร์ระบบพยากรณ์ และบริหารจัดการน้ำให้สามารถทำงานแบบอัตโนมัติ	สำนักปลัด

รายละเอียดโครงการพัฒนา
แผนพัฒนาท้องถิ่น (พ.ศ. 2566 - 2570)

ผ. 02

องค์การบริหารส่วนจังหวัดพระนครศรีอยุธยา

- ก. ยุทธศาสตร์จังหวัดที่ 3 ยุทธศาสตร์พัฒนาภาคการผลิต ภาคการค้าและบริการเป็นมิตรกับสิ่งแวดล้อม
ข. ยุทธศาสตร์การพัฒนาขององค์กรปกครองส่วนท้องถิ่นในเขตจังหวัดที่ 4 ยุทธศาสตร์การพัฒนาด้านการวางแผน การส่งเสริมการลงทุนและพาณิชย์กรรม
7. ยุทธศาสตร์ที่ 7 ยุทธศาสตร์การพัฒนาด้านการส่งเสริมการลงทุนและพาณิชย์กรรม

7.10 แผนงานอุตสาหกรรมและการโยธา

ที่	โครงการ	วัตถุประสงค์	เป้าหมาย (ผลผลิตของโครงการ)	งบประมาณ					ตัวชี้วัด (KPI)	ผลที่คาดว่าจะได้รับ	หน่วยงาน รับผิดชอบ หลัก
				2566 (บาท)	2567 (บาท)	2568 (บาท)	2569 (บาท)	2570 (บาท)			
1	ปรับปรุงระบบบริหารและจัดการน้ำภายในตลาดกลางเพื่อเกษตรกร พร้อมระบบจัดการน้ำเสียและอุปกรณ์ควบคุมผ่านระบบเว็บเซเทคโนโลยี	1. เพื่อให้มีการบริหารจัดการน้ำที่เป็นระบบแยกระหว่างน้ำฝนและน้ำเสีย 2. เพื่อให้มีการบำบัดน้ำเสียก่อนปล่อยลงสู่แหล่งน้ำธรรมชาติให้เป็นไปตามกฎหมาย 3. สถานที่ในความรับผิดชอบมีการจัดการสุขาภิบาลที่ดี	ปรับปรุงระบบบริหารและจัดการน้ำภายในตลาดกลางเพื่อเกษตรกรและปรับปรุงภูมิทัศน์พร้อมระบบจัดการน้ำเสียและอุปกรณ์ควบคุมระบบเว็บเซเทคโนโลยีขนาดไม่น้อยกว่า 300 ลบ.ม. ต่อวัน รายละเอียดตามแบบแปลนของ อบจ.อย.	48,000,000	-	-	-	-	ระบบบริหารและจัดการน้ำภายในตลาดกลางเพื่อเกษตรกร จำนวน 1 ระบบ	1. ตลาดกลางเพื่อเกษตรกรมีระบบสุขาภิบาลที่เหมาะสม 2. น้ำเสียได้รับการบำบัดอย่างเหมาะสมก่อนปล่อยสู่แหล่งน้ำธรรมชาติ	กองช่าง

รายละเอียดโครงการพัฒนา

แผนพัฒนาท้องถิ่น (พ.ศ. 2566 - 2570)

องค์การบริหารส่วนจังหวัดพระนครศรีอยุธยา

ผ 02

ก. ยุทธศาสตร์จังหวัดที่ 2 พัฒนาเมืองและชุมชนให้น่าอยู่

ข. ยุทธศาสตร์การพัฒนาขององค์กรปกครองส่วนท้องถิ่นในเขตจังหวัดที่ 9 ยุทธศาสตร์การพัฒนาการบริหารจัดการบ้านเมืองที่ดี

8. ยุทธศาสตร์ที่ 8 ยุทธศาสตร์ด้านบริหารจัดการองค์กรตามหลักธรรมาภิบาล

8.2 แผนงานบริหารงานทั่วไป

ที่	โครงการ	วัตถุประสงค์	เป้าหมาย (ผลผลิตของโครงการ)	งบประมาณ					ตัวชี้วัด (KPI)	ผลที่คาดว่าจะได้รับ	หน่วยงาน รับผิดชอบ หลัก
				2566 (บาท)	2567 (บาท)	2568 (บาท)	2569 (บาท)	2570 (บาท)			
1	จัดทำวารสาร รายงานผลการปฏิบัติงานประจำปี	เพื่อเผยแพร่ประชาสัมพันธ์ข้อมูลข่าวสารและกิจกรรมต่าง ๆ ของทางราชการให้ประชาชนได้รับทราบ	เชิงปริมาณ จัดพิมพ์วารสาร รายงานผลการปฏิบัติงานประจำปี 2566 - 2570 เพื่อเป็นเอกสารแจกฟรีให้กับประชาชนทั่วไป เชิงคุณภาพ เพื่อประชาชนได้รับทราบถึงภารกิจและกิจกรรมต่าง ๆ ขององค์กรได้อย่างทั่วถึง และเป็นการส่งเสริมการมีส่วนร่วมของประชาชนกับองค์กร เพื่อให้บรรลุเป้าหมาย	1,000,000	1,000,000	1,000,000	1,000,000	1,000,000	จำนวนวารสารที่จัดทำ	เพื่อเป็นการประชาสัมพันธ์ให้ประชาชนทั่วไป หน่วยงานภาครัฐ ภาคเอกชน วัด โรงเรียน ได้รับทราบถึงภารกิจกิจกรรมต่าง ๆ ขององค์กรได้ดำเนินการพัฒนาท้องถิ่น	กองยุทธศาสตร์และงบประมาณ -188-

รายละเอียดโครงการพัฒนา

แผนพัฒนาท้องถิ่น (พ.ศ. 2566 - 2570)

องค์การบริหารส่วนจังหวัดพระนครศรีอยุธยา

ผ 02

ก. ยุทธศาสตร์จังหวัดที่ 2 พัฒนาเมืองและชุมชนให้น่าอยู่

ข. ยุทธศาสตร์การพัฒนาขององค์กรปกครองส่วนท้องถิ่นในเขตจังหวัดที่ 9 ยุทธศาสตร์การพัฒนากิจการบริการจัดการบ้านเมืองที่ดี

8. ยุทธศาสตร์ที่ 8 ยุทธศาสตร์ด้านบริหารจัดการองค์กรตามหลักธรรมาภิบาล

8.2 แผนงานบริหารงานทั่วไป

ที่	โครงการ	วัตถุประสงค์	เป้าหมาย (ผลผลิตของโครงการ)	งบประมาณ					ตัวชี้วัด (KPI)	ผลที่คาดว่าจะได้รับ	หน่วยงาน รับผิดชอบ หลัก
				2566 (บาท)	2567 (บาท)	2568 (บาท)	2569 (บาท)	2570 (บาท)			
2	จัดทำวารสารรายไตรมาส	เพื่อเผยแพร่ประชาสัมพันธ์ข้อมูลข่าวสารและกิจกรรมต่าง ๆ ของทางราชการให้กับประชาชนได้รับทราบ	เชิงปริมาณ จัดพิมพ์วารสารรายไตรมาส ประจำปีงบประมาณ 2566 - 2570 เพื่อใช้เป็นสื่อประชาสัมพันธ์องค์การบริหารส่วนจังหวัดและเป็นเอกสารแจกฟรีให้กับประชาชนทั่วไป เชิงคุณภาพ เพื่อประชาชนได้รับทราบถึงภารกิจและกิจกรรมต่าง ๆ ขององค์กรได้อย่างทั่วถึงและเป็นการส่งเสริมการมีส่วนร่วมของประชาชนกับองค์กรเพื่อให้บรรลุเป้าหมาย	500,000	500,000	500,000	500,000	500,000	จำนวนวารสารที่จัดทำ	เพื่อเป็นการประชาสัมพันธ์ให้ประชาชนทั่วไป หน่วยงานภาครัฐ ภาคเอกชน วัด โรงเรียน ได้รับทราบถึงภารกิจกิจกรรมต่าง ๆ ขององค์กรและผลการดำเนินการต่าง ๆ ที่องค์กรได้ดำเนินการพัฒนาท้องถิ่น	กองยุทธศาสตร์และงบประมาณ -189-

รายละเอียดโครงการพัฒนา
แผนพัฒนาท้องถิ่น (พ.ศ. 2566 - 2570)
องค์การบริหารส่วนจังหวัดพระนครศรีอยุธยา

ผ 02

ก. ยุทธศาสตร์จังหวัดที่ 2 พัฒนาเมืองและชุมชนให้น่าอยู่

ข. ยุทธศาสตร์การพัฒนาขององค์กรปกครองส่วนท้องถิ่นในเขตจังหวัดที่ 9 ยุทธศาสตร์การพัฒนาการบริหารจัดการบ้านเมืองที่ดี

8. ยุทธศาสตร์ที่ 8 ยุทธศาสตร์ด้านบริหารจัดการองค์กรตามหลักธรรมาภิบาล

8.2 แผนงานบริหารงานทั่วไป

ที่	โครงการ	วัตถุประสงค์	เป้าหมาย (ผลผลิตของโครงการ)	งบประมาณ					ตัวชี้วัด (KPI)	ผลที่คาดว่าจะได้รับ	หน่วยงาน รับผิดชอบ หลัก
				2566 (บาท)	2567 (บาท)	2568 (บาท)	2569 (บาท)	2570 (บาท)			
3	จัดทำสื่อประชาสัมพันธ์รูปแบบต่าง ๆ	เพื่อเผยแพร่ประชาสัมพันธ์ข้อมูลข่าวสารและกิจกรรมต่างๆ ของทางราชการให้ประชาชนได้รับทราบ	เชิงปริมาณ จัดจ้างทำสื่อประชาสัมพันธ์ในรูปแบบต่าง ๆ เชิงคุณภาพ เพื่อประชาชนได้รับทราบถึงภารกิจและกิจกรรมต่าง ๆ อาทิเช่น แผ่นพับ สื่อทางวิทยุ โทรทัศน์ หนังสือพิมพ์ วิซีดี/ดีวีดี วีดีทัศน์ ป้ายไวเนล การจัดนิทรรศการ การแถลงข่าว ประชาสัมพันธ์ และตามหนังสือสั่งการ ฯลฯ ขององค์กรได้อย่างทั่วถึงเพื่อให้บรรลุเป้าหมายและวัตถุประสงค์	1,000,000	1,000,000	1,000,000	1,000,000	1,000,000	จำนวนสื่อประชาสัมพันธ์ที่จัดทำ	เพื่อเป็นการประชาสัมพันธ์ให้ประชาชนทั่วไป หน่วยงานภาครัฐ ภาคเอกชน ได้รับทราบถึงภารกิจกิจกรรมต่าง ๆ ขององค์กรและผลการดำเนินการต่าง ๆ ที่องค์กรได้ดำเนินการพัฒนาท้องถิ่น	กองยุทธศาสตร์และงบประมาณ

รายละเอียดโครงการพัฒนา

แผนพัฒนาท้องถิ่น (พ.ศ. 2566 - 2570)

องค์การบริหารส่วนจังหวัดพระนครศรีอยุธยา

ผ 02

ก. ยุทธศาสตร์จังหวัดที่ 2 พัฒนาเมืองและชุมชนให้น่าอยู่

ข. ยุทธศาสตร์การพัฒนาขององค์กรปกครองส่วนท้องถิ่นในเขตจังหวัดที่ 9 ยุทธศาสตร์การพัฒนาการบริหารจัดการบ้านเมืองที่ดี

8. ยุทธศาสตร์ที่ 8 ยุทธศาสตร์ด้านบริหารจัดการองค์กรตามหลักธรรมาภิบาล

8.2 แผนงานบริหารงานทั่วไป

ที่	โครงการ	วัตถุประสงค์	เป้าหมาย (ผลผลิตของโครงการ)	งบประมาณ					ตัวชี้วัด (KPI)	ผลที่คาดว่าจะได้รับ	หน่วยงาน รับผิดชอบ หลัก
				2566 (บาท)	2567 (บาท)	2568 (บาท)	2569 (บาท)	2570 (บาท)			
4	อบรมสัมมนาและศึกษาดูงาน สื่อมวลชนสัมพันธ์	เพื่อเป็นการเรียนรู้ความเข้าใจ ของการเป็นสื่อมวลชนที่ดี สร้าง ความสัมพันธ์ความเข้าใจอันดี งามให้กับสื่อมวลชนทุกแขนง และบุคลากรองค์กร เพื่อร่วมพัฒนาแนวทางการ ประชาสัมพันธ์จังหวัดให้เป็น แนวทางเดียวกัน	เชิงปริมาณ คณะผู้บริหาร สมาชิกสภา ข้าราชการ พนักงาน อบจ.อย. สื่อนักหนังสือพิมพ์ท้องถิ่น สื่อหนังสือพิมพ์ส่วนกลาง สื่อโทรทัศน์ สื่อวิทยุ และตัวแทน ภาคประชาชนฯลฯ ในจังหวัด พระนครศรีอยุธยา เชิงคุณภาพ ผู้รับการอบรม สัมมนาสามารถนำความรู้และ ประสบการณ์ที่ได้รับจากการ สัมมนาการระดมความคิดจาก ทุกฝ่ายมาใช้ในการปฏิบัติงาน เชิงบูรณาการได้อย่างมี ประสิทธิภาพ	1,000,000	1,000,000	1,000,000	1,000,000	1,000,000	จัดโครงการ อย่างน้อย 1 ครั้ง	ผู้เข้ารับการอบรมสัมมนา มีความรู้ความเข้าใจเกี่ยวกับ การเป็นสื่อมวลชนอย่าง ถูกต้องและเหมาะสม ผู้เข้ารับ การอบรมได้พบปะแลกเปลี่ยน ความคิดเห็นในแต่ละแขนง เป็นการสร้างความเข้าใจอันดี ระหว่างสื่อมวลชนท้องถิ่น สื่อมวลชนส่วนกลาง กับคณะ ผู้บริหาร ข้าราชการ อบจ. พระนครศรีอยุธยา และการ นำเสนอข่าวสารเป็นไปตาม แนวทางนโยบายขององค์กร	กองยุทธศาสตร์ และ งบประมาณ -191-

รายละเอียดโครงการพัฒนา
แผนพัฒนาท้องถิ่น (พ.ศ. 2566 - 2570)
องค์การบริหารส่วนจังหวัดพระนครศรีอยุธยา

ผ 02

ก. ยุทธศาสตร์จังหวัดที่ 2 พัฒนาเมืองและชุมชนให้น่าอยู่

ข. ยุทธศาสตร์การพัฒนาขององค์กรปกครองส่วนท้องถิ่นในเขตจังหวัดที่ 9 ยุทธศาสตร์การพัฒนาการบริหารจัดการบ้านเมืองที่ดี

8. ยุทธศาสตร์ที่ 8 ยุทธศาสตร์ด้านบริหารจัดการองค์กรตามหลักธรรมาภิบาล

8.2 แผนงานบริหารงานทั่วไป

ที่	โครงการ	วัตถุประสงค์	เป้าหมาย (ผลผลิตของโครงการ)	งบประมาณ					ตัวชี้วัด (KPI)	ผลที่คาดว่าจะได้รับ	หน่วยงาน รับผิดชอบ หลัก
				2566 (บาท)	2567 (บาท)	2568 (บาท)	2569 (บาท)	2570 (บาท)			
5	จัดส่งบุคลากรเข้ารับการอบรม เพิ่มพูนความรู้ ตามสมรรถนะหลัก และสมรรถนะประจำสายงานอาชีพ	1. เพื่อเป็นการพัฒนาศักยภาพ บุคลากรอย่างต่อเนื่อง 2. เพื่อให้บุคลากรสามารถ ปฏิบัติงานได้อย่างมี ประสิทธิผลสูงขึ้น 3. เพื่อให้บุคลากรสามารถ นำความรู้ที่ได้รับไปปรับใช้ใน การทำงานได้	คณะผู้บริหาร, ข้าราชการ, ลูกจ้างประจำ, บุคลากรทางการ ศึกษา และพนักงานจ้างองค์การ- บริหารส่วนจังหวัดที่ยื่นความ จำนงเข้ารับการอบรม	2,243,000	2,243,000	2,243,000	2,243,000	2,243,000	ผู้เข้ารับการ ฝึกอบรม ผ่านการ ฝึกอบรม ไม่น้อยกว่า ร้อยละ 90	1. บุคลากรในองค์กรมีการ พัฒนาอย่างต่อเนื่อง 2. ประสิทธิภาพการปฏิบัติงาน ของบุคลากรที่ได้รับการอบรม ทำให้เกิดผลสำเร็จขององค์กร เพิ่มขึ้น 3. บุคลากรสามารถนำความรู้ ที่ได้รับไปปรับใช้กับงานที่ รับผิดชอบ	กองการ เจ้าหน้าที่
6	ฝึกอบรมเพิ่มศักยภาพพัฒนาภาวะ ผู้นำ การบริหารงาน และทักษะการ ให้คำปรึกษา เพื่อจูงใจเพื่อให้สร้าง ผู้บังคับบัญชาที่เป็นเลิศ ขององค์กร บริหารส่วนจังหวัดพระนครศรีอยุธยา	1. เพื่อให้ผู้เข้าร่วมโครงการมี ความเข้าใจในการแสดงภาวะ ผู้นำได้เหมาะสมกับสถานการณ์ ต่าง ๆ เพื่อนำทีมไปสู่เป้าหมาย ที่ต้องการร่วมกันได้ 2. เพื่อให้ผู้เข้าร่วมโครงการ สามารถค้นหาจุดแข็ง จุดเด่น ของตนเอง และทีมงานเพื่อ พัฒนาต่อยอดได้ง่ายขึ้น ฯลฯ	ผู้บริหาร คณะผู้บริหาร ปลัด องค์การบริหารส่วนจังหวัด รอง ปลัดองค์การบริหารส่วนจังหวัด ผู้อำนวยการกอง หัวหน้าฝ่าย ทุกฝ่าย และเจ้าหน้าที่ที่เกี่ยวข้อง จำนวน 70 คน	829,100	829,100	829,100	829,100	829,100	กลุ่มเป้าหมาย ที่ยื่นความ ประสงค์ เข้าร่วม โครงการ ไม่น้อยกว่า ร้อยละ 90	1. ผู้เข้าร่วมโครงการได้แลกเปลี่ยน ความรู้และประสบการณ์ ด้านการแสดงภาวะผู้นำ ลักษณะบุคคลที่เหมาะสมใน แต่ละสถานการณ์ สามารถนำไป ประยุกต์ใช้ได้โดยมี ประสิทธิภาพ ฯลฯ	กองการ เจ้าหน้าที่

รายละเอียดโครงการพัฒนา

แผนพัฒนาท้องถิ่น (พ.ศ. 2566 - 2570)

องค์การบริหารส่วนจังหวัดพระนครศรีอยุธยา

ผ 02

ก. ยุทธศาสตร์จังหวัดที่ 2 พัฒนาเมืองและชุมชนให้น่าอยู่

ข. ยุทธศาสตร์การพัฒนาขององค์กรปกครองส่วนท้องถิ่นในเขตจังหวัดที่ 9 ยุทธศาสตร์การพัฒนาการบริหารจัดการบ้านเมืองที่ดี

8. ยุทธศาสตร์ที่ 8 ยุทธศาสตร์ด้านบริหารจัดการองค์กรตามหลักธรรมาภิบาล

8.2 แผนงานบริหารงานทั่วไป

ที่	โครงการ	วัตถุประสงค์	เป้าหมาย (ผลผลิตของโครงการ)	งบประมาณ					ตัวชี้วัด (KPI)	ผลที่คาดว่าจะได้รับ	หน่วยงาน รับผิดชอบ หลัก
				2566 (บาท)	2567 (บาท)	2568 (บาท)	2569 (บาท)	2570 (บาท)			
7	ฝึกอบรมให้ความรู้ ปลุกจิตสำนึกในการป้องกันและปราบปรามการทุจริตและประพฤติมิชอบให้กับบุคลากร	1. เพื่อปลุกจิตสำนึกและสร้างค่านิยมต่อต้านการทุจริตแก่ข้าราชการและเจ้าหน้าที่ของรัฐและปฏิบัติการเชิงรุกด้านการป้องกันการทุจริต 2. เพื่อสร้างเครือข่ายภาครัฐต่อต้านการทุจริต ที่เข้มแข็งในการป้องกันและปราบปรามการทุจริตในภาครัฐ ฯลฯ	ผู้บริหาร คณะผู้บริหาร ข้าราชการ ลูกจ้างประจำ บุคลากรทางการศึกษา พนักงานจ้าง จำนวน 150 คน	252,500	252,500	252,500	252,500	252,500	กลุ่มเป้าหมายที่ยื่นความประสงค์เข้าร่วมโครงการไม่น้อยกว่าร้อยละ 90	1. ข้าราชการ เจ้าหน้าที่ เกิดความตระหนักในการป้องกันและปราบปรามการทุจริตในภาครัฐ 2. ข้าราชการ เจ้าหน้าที่ปฏิบัติงานด้วยความซื่อสัตย์สุจริต และเกิดค่านิยมต่อต้านการทุจริตให้บริการด้วยความเป็นธรรม	กองการเจ้าหน้าที่

รายละเอียดโครงการพัฒนา
แผนพัฒนาท้องถิ่น (พ.ศ. 2566 - 2570)
องค์การบริหารส่วนจังหวัดพระนครศรีอยุธยา

ผ 02

- ก. ยุทธศาสตร์จังหวัดที่ 2 พัฒนาเมืองและชุมชนให้น่าอยู่
 ข. ยุทธศาสตร์การพัฒนาขององค์กรปกครองส่วนท้องถิ่นในเขตจังหวัดที่ 9 ยุทธศาสตร์การพัฒนากิจการบริการจัดการบ้านเมืองที่ดี
 8. ยุทธศาสตร์ที่ 8 ยุทธศาสตร์ด้านบริหารจัดการองค์กรตามหลักธรรมาภิบาล
 8.2 แผนงานบริหารงานทั่วไป

ที่	โครงการ	วัตถุประสงค์	เป้าหมาย (ผลผลิตของโครงการ)	งบประมาณ					ตัวชี้วัด (KPI)	ผลที่คาดว่าจะได้รับ	หน่วยงาน รับผิดชอบ หลัก
				2566 (บาท)	2567 (บาท)	2568 (บาท)	2569 (บาท)	2570 (บาท)			
8	ฝึกอบรมส่งเสริมคุณธรรม จริยธรรม ของบุคลากรองค์การบริหาร ส่วนจังหวัดพระนครศรีอยุธยา	เพื่อส่งเสริมคุณธรรมจริยธรรม ให้กับข้าราชการและเจ้าหน้าที่ ทุกระดับ และเพิ่มประสิทธิภาพ ในการปฏิบัติงานในการพัฒนา คุณภาพชีวิตและการทำงาน ให้มีคุณลักษณะเป็นข้าราชการ ที่มีคุณธรรมจริยธรรม	ผู้บริหารท้องถิ่น คณะผู้บริหาร ข้าราชการ ลูกจ้างประจำ บุคลากรทางการศึกษา พนักงานจ้าง จำนวน 90 คน	521,100	521,100	521,100	521,100	521,100	ผู้เข้ารับการ ฝึกอบรม ผ่านการ ฝึกอบรม ไม่น้อยกว่า ร้อยละ 90	1. ผู้เข้ารับการฝึกอบรมสามารถ นำความรู้ ประสบการณ์ที่ได้รับ จากการอบรมไปปรับใช้ในการ ปฏิบัติงาน และในชีวิตประจำวัน ได้อย่างมีประสิทธิภาพ และ สามารถเป็นผู้นำด้านคุณธรรม จริยธรรมในองค์กรได้อย่าง สร้างสรรค์ 2. ผู้เข้ารับการฝึกอบรมใช้หลัก คุณธรรม จริยธรรม หลักธรรม ทางพุทธศาสนาไปประยุกต์ใช้ ฯลฯ	กองการ เจ้าหน้าที่

รายละเอียดโครงการพัฒนา

แผนพัฒนาท้องถิ่น (พ.ศ. 2566 - 2570)

องค์การบริหารส่วนจังหวัดพระนครศรีอยุธยา

ผ 02

ก. ยุทธศาสตร์จังหวัดที่ 2 พัฒนาเมืองและชุมชนให้น่าอยู่

ข. ยุทธศาสตร์การพัฒนาขององค์กรปกครองส่วนท้องถิ่นในเขตจังหวัดที่ 9 ยุทธศาสตร์การพัฒนาการบริหารจัดการบ้านเมืองที่ดี

8. ยุทธศาสตร์ที่ 8 ยุทธศาสตร์ด้านบริหารจัดการองค์กรตามหลักธรรมาภิบาล

8.2 แผนงานบริหารงานทั่วไป

ที่	โครงการ	วัตถุประสงค์	เป้าหมาย (ผลผลิตของโครงการ)	งบประมาณ					ตัวชี้วัด (KPI)	ผลที่คาดว่าจะได้รับ	หน่วยงาน รับผิดชอบ หลัก
				2566 (บาท)	2567 (บาท)	2568 (บาท)	2569 (บาท)	2570 (บาท)			
10	ฝึกอบรมสัมมนา "การสร้างความรัก ความสามัคคี ในองค์กร"	1. เพื่อให้ทุกคนเข้าใจบทบาท หน้าที่ของแต่ละบุคคล มี ทัศนคติที่ดีในการทำงาน 2. เพื่อให้ทุกคนได้พัฒนาและ สร้างจิตสำนึกในการทำงาน ร่วมกัน 3. เสริมสร้างการสื่อสารที่ดี ภายในองค์กร สร้างความรัก ความสามัคคี ร่วมใจทำงาน	คณะผู้บริหาร ข้าราชการ ลูกจ้างประจำ บุคลากร ทางการศึกษา และพนักงาน จ้าง ที่ยื่นความจำนงเข้ารับการ ฝึกอบรม จำนวน 500 คน	1,611,500	1,611,500	1,611,500	1,611,500	1,611,500	ผู้เข้ารับการ ฝึกอบรม ผ่านการ ฝึกอบรม ไม่น้อยกว่า ร้อยละ 90	1. ผู้เข้ารับการอบรมเข้าใจ บทบาทหน้าที่ของตนเอง 2. การสร้างแรงจูงใจในการ ทำงาน 3. การสร้างจิตสำนึกในการ ทำงาน การเรียนรู้กฎของการ อยู่ร่วมกันในสังคมและองค์กร	กองการ เจ้าหน้าที่
11	ฝึกอบรมเพื่อเพิ่มพูนความรู้ "ระเบียบกฎหมายที่เกี่ยวข้อง กับการปฏิบัติงาน"	1. เพื่อให้ผู้เข้าร่วมโครงการ มีความรู้ในเรื่องกฎหมายที่ เกี่ยวข้องกับการปฏิบัติงาน 2. เพื่อนำความรู้ที่ได้รับ จากการอบรมมาประยุกต์ใช้ให้ เกิดประโยชน์ต่อตนเองและ องค์กร	คณะผู้บริหาร ข้าราชการ บุคลากร ทางการศึกษา ลูกจ้างประจำ พนักงานจ้างที่ยื่นความจำนง เข้ารับการฝึกอบรม จำนวน 150 คน	176,200	176,200	176,200	176,200	176,200	ผู้เข้ารับการ ฝึกอบรม ผ่านการ ฝึกอบรม ไม่น้อยกว่า ร้อยละ 90	1. ผู้เข้ารับการอบรมมีความรู้ ความเข้าใจในเรื่องระเบียบ กฎหมายที่เกี่ยวข้องกับการ ปฏิบัติงานเพิ่มมากขึ้น 2. สามารถปฏิบัติหน้าที่ได้ อย่างถูกต้อง	กองการ เจ้าหน้าที่

รายละเอียดโครงการพัฒนา

แผนพัฒนาท้องถิ่น (พ.ศ. 2566 - 2570)

องค์การบริหารส่วนจังหวัดพระนครศรีอยุธยา

ผ 02

ก. ยุทธศาสตร์จังหวัดที่ 2 พัฒนาเมืองและชุมชนให้น่าอยู่

ข. ยุทธศาสตร์การพัฒนาขององค์กรปกครองส่วนท้องถิ่นในเขตจังหวัดที่ 9 ยุทธศาสตร์การพัฒนาการบริหารจัดการบ้านเมืองที่ดี

8. ยุทธศาสตร์ที่ 8 ยุทธศาสตร์ด้านบริหารจัดการองค์กรตามหลักธรรมาภิบาล

8.2 แผนงานบริหารงานทั่วไป

ที่	โครงการ	วัตถุประสงค์	เป้าหมาย (ผลผลิตของโครงการ)	งบประมาณ					ตัวชี้วัด (KPI)	ผลที่คาดว่าจะได้รับ	หน่วยงาน รับผิดชอบ หลัก
				2566 (บาท)	2567 (บาท)	2568 (บาท)	2569 (บาท)	2570 (บาท)			
12	ฝึกอบรมเชิงปฏิบัติการเพื่อการพัฒนาสมรรถนะหลักพนักงานจ้างทั่วไปของบุคลากรองค์การบริหารส่วนจังหวัดพระนครศรีอยุธยา	1. เพื่อเสริมสร้างสมรรถนะหลักให้มีศักยภาพเพิ่มพูนความรู้ ความพร้อมในการปฏิบัติหน้าที่ เพื่อสร้างมาตรฐาน 2. เพื่อเสริมสร้างทักษะที่จำเป็นต่อการปฏิบัติงาน	1. พนักงานจ้างทั่วไป 2. เจ้าหน้าที่ที่เกี่ยวข้อง จำนวน 185 คน	724,250	724,250	724,250	724,250	724,250	ผู้เข้ารับการฝึกอบรมผ่านการฝึกอบรมไม่น้อยกว่าร้อยละ 90	1. ผู้เข้ารับการอบรมมีความรู้ความเข้าใจทักษะที่จำเป็นในการปฏิบัติงานเพิ่มขึ้น 2. มีความเข้าใจในการทำงานเป็นทีม เรียนรู้ประสบการณ์ซึ่งกันและกัน 3. สร้างแรงจูงใจ การทำงาน	กองการเจ้าหน้าที่
13	ฝึกอบรมหลักสูตร การพัฒนาทักษะการประยุกต์ใช้เทคโนโลยีในการปฏิบัติงาน ของบุคลากรองค์การบริหารส่วนจังหวัดพระนครศรีอยุธยา	1. เพื่อพัฒนาศักยภาพบุคลากรให้มีความรู้ และทักษะทางด้านดิจิทัลขั้นพื้นฐานในระดับมาตรฐานสากล 2. เพื่อเพิ่มขีดความสามารถ ความรู้ดิจิทัลให้กับบุคลากร ฯลฯ	ข้าราชการ, บุคลากรทางการศึกษา, ลูกจ้างประจำ และพนักงานจ้าง ที่ยื่นความจำนงเข้ารับการฝึกอบรม จำนวน 100 คน	200,500	200,500	200,500	200,500	200,500	กลุ่มเป้าหมายที่ยื่นความประสงค์เข้าร่วมโครงการไม่น้อยกว่าร้อยละ 90	1. ผู้เข้ารับการอบรมมีความรู้ความเข้าใจทักษะที่จำเป็นด้านดิจิทัลขั้นพื้นฐานในการปฏิบัติงาน 2. สามารถดึงประสิทธิภาพของเทคโนโลยีสารสนเทศมาใช้ให้เกิดประโยชน์ในการปฏิบัติงาน	กองการเจ้าหน้าที่

รายละเอียดโครงการพัฒนา
แผนพัฒนาท้องถิ่น (พ.ศ. 2566 - 2570)
องค์การบริหารส่วนจังหวัดพระนครศรีอยุธยา

ผ 02

ก. ยุทธศาสตร์จังหวัดที่ 2 พัฒนาเมืองและชุมชนให้น่าอยู่

ข. ยุทธศาสตร์การพัฒนาขององค์กรปกครองส่วนท้องถิ่นในเขตจังหวัดที่ 9 ยุทธศาสตร์การพัฒนาการบริหารจัดการบ้านเมืองที่ดี

8. ยุทธศาสตร์ที่ 8 ยุทธศาสตร์ด้านบริหารจัดการองค์กรตามหลักธรรมาภิบาล

8.2 แผนงานบริหารงานทั่วไป

ที่	โครงการ	วัตถุประสงค์	เป้าหมาย (ผลผลิตของโครงการ)	งบประมาณ					ตัวชี้วัด (KPI)	ผลที่คาดว่าจะได้รับ	หน่วยงาน รับผิดชอบ หลัก
				2566 (บาท)	2567 (บาท)	2568 (บาท)	2569 (บาท)	2570 (บาท)			
14	วันท้องถิ่นไทย	1. เพื่อให้ผู้บริหาร สมาชิกสภา ข้าราชการ และพนักงาน อปท. ได้น้อมรำลึกถึงพระมหากรุณาธิคุณแห่งองค์พระบาทสมเด็จพระจุลจอมเกล้าเจ้าอยู่หัว รัชกาลที่ 5 ที่ได้ทรงพระกรุณาโปรดเกล้าโปรดกระหม่อมให้จัดตั้งตำบลท่าฉลอมเป็นสุขาภิบาลหัวเมืองแห่งแรกของไทย อันเป็นรากฐานไปสู่การพัฒนาารูปแบบการกระจายอำนาจการปกครองท้องถิ่นในปัจจุบัน ฯลฯ	1. จัดพิธีถวายราชสักการะพระบาทสมเด็จพระจุลจอมเกล้าเจ้าอยู่หัว รัชกาลที่ 5 เนื่องในวันท้องถิ่นไทย โดยมีข้าราชการหน่วยงานที่เกี่ยวข้อง ผู้บริหาร สมาชิกสภาท้องถิ่น ข้าราชการ พนักงานและลูกจ้างในสังกัดองค์กรปกครองส่วนท้องถิ่นในจังหวัดพระนครศรีอยุธยา หน่วยงานราชการ นักเรียน นักศึกษา ประชาชนทั่วไปเข้าร่วมกิจกรรม จำนวน 1,500 คน 2. จัดกิจกรรมการแข่งขันกีฬาเพื่อเชื่อมความสัมพันธ์และความสามัคคีระหว่างหน่วยงาน อปท.	500,000	500,000	500,000	500,000	500,000	จัดกิจกรรม จำนวน 1 ครั้ง	1. ผู้บริหาร สมาชิกสภา ข้าราชการ พนักงาน อปท. ในจังหวัดพระนครศรีอยุธยา และประชาชน ได้ร่วมพิธีถวายราชสักการะและได้รำลึกถึงพระมหากรุณาธิคุณแห่งองค์พระบาทสมเด็จพระจุลจอมเกล้าเจ้าอยู่หัว รัชกาลที่ 5 และสาธารณชนได้เห็นความสำคัญของการปกครองท้องถิ่น อันเป็นรากฐานของการปกครองท้องถิ่นในระบบประชาธิปไตย ฯลฯ	สำนักปลัดฯ

รายละเอียดโครงการพัฒนา

แผนพัฒนาท้องถิ่น (พ.ศ. 2566 - 2570)

องค์การบริหารส่วนจังหวัดพระนครศรีอยุธยา

ผ 02

ก. ยุทธศาสตร์จังหวัดที่ 2 พัฒนาเมืองและชุมชนให้น่าอยู่

ข. ยุทธศาสตร์การพัฒนาขององค์กรปกครองส่วนท้องถิ่นในเขตจังหวัดที่ 9 ยุทธศาสตร์การพัฒนาการบริหารจัดการบ้านเมืองที่ดี

8. ยุทธศาสตร์ที่ 8 ยุทธศาสตร์ด้านบริหารจัดการองค์กรตามหลักธรรมาภิบาล

8.2 แผนงานบริหารงานทั่วไป

ที่	โครงการ	วัตถุประสงค์	เป้าหมาย (ผลผลิตของโครงการ)	งบประมาณ					ตัวชี้วัด (KPI)	ผลที่คาดว่าจะได้รับ	หน่วยงาน รับผิดชอบ หลัก
				2566 (บาท)	2567 (บาท)	2568 (บาท)	2569 (บาท)	2570 (บาท)			
15	กิจกรรม 5ส "ที่ทำงานน่าอยู่ น่าทำงาน มีบริการเป็นเลิศ" องค์การบริหารส่วนจังหวัดพระนครศรีอยุธยา	1. เพื่อให้สถานที่ทำงานมีความ เป็นระเบียบเรียบร้อย สะอาด สวยงาม ทั้งการจัดสำนักงาน เอกสาร ตลอดจนสภาพแวดล้อม ภายนอก 2. เพื่อปลูกจิตสำนึก และปลูกฝัง ทัศนคติที่ดี ในความมีระเบียบ วินัยของบุคลากรทุกระดับ ฯลฯ	ข้าราชการ, ลูกจ้างประจำ และ พนักงานจ้าง สังกัดองค์การบริหาร ส่วนจังหวัดพระนครศรีอยุธยา ทุกคน ร่วมทำกิจกรรม 5 ส (สะอาด สะดวก สะอาด สุขลักษณะ และสร้างนิสัย)	100,000	100,000	100,000	100,000	100,000	จัดกิจกรรม จำนวน 1 ครั้ง	1. สถานที่ทำงานมีความเป็น ระเบียบเรียบร้อย สะอาด สวยงาม ทั้งการจัดสำนักงาน เอกสารตลอดจนสภาพแวดล้อม ภายนอก น่าอยู่ น่าทำงาน มีบริการเป็นเลิศ พร้อมให้ บริการประชาชน 2. บุคลากรทุกระดับมีจิตสำนึก มีทัศนคติที่ดี มีความเป็นระเบียบ มีวินัยมากขึ้น ฯลฯ	สำนักปลัด

รายละเอียดโครงการพัฒนา
แผนพัฒนาท้องถิ่น (พ.ศ. 2566 - 2570)
องค์การบริหารส่วนจังหวัดพระนครศรีอยุธยา

ผ 02

ก. ยุทธศาสตร์จังหวัดที่ 2 พัฒนาเมืองและชุมชนให้น่าอยู่

ข. ยุทธศาสตร์การพัฒนาขององค์กรปกครองส่วนท้องถิ่นในเขตจังหวัดที่ 9 ยุทธศาสตร์การพัฒนาการบริหารจัดการบ้านเมืองที่ดี

8. ยุทธศาสตร์ที่ 8 ยุทธศาสตร์ด้านบริหารจัดการองค์กรตามหลักธรรมาภิบาล

8.2 แผนงานบริหารงานทั่วไป

ที่	โครงการ	วัตถุประสงค์	เป้าหมาย (ผลผลิตของโครงการ)	งบประมาณ					ตัวชี้วัด (KPI)	ผลที่คาดว่าจะได้รับ	หน่วยงาน รับผิดชอบ หลัก
				2566 (บาท)	2567 (บาท)	2568 (บาท)	2569 (บาท)	2570 (บาท)			
16	ประสานแผน และการขับเคลื่อน การจัดทำแผนชุมชนแบบ บูรณาการ	เพื่อทำความเข้าใจในการ ประสานแผนระหว่างท้องถิ่น ไม่ให้เกิดความซ้ำซ้อนและ เป็นไปในทิศทางเดียวกัน รวมทั้งการขับเคลื่อนแผน ชุมชน	คณะกรรมการประสานแผนระดับ อำเภอ คณะกรรมการประสาน แผนระดับจังหวัด คณะผู้บริหาร องค์กรปกครองส่วนท้องถิ่น ส่วนราชการต่าง ๆ ที่เกี่ยวข้อง ข้าราชการประชาชน และ เจ้าหน้าที่ที่เกี่ยวข้อง	600,000	600,000	600,000	600,000	600,000	ผู้เข้าร่วม จำนวน 300 คน	องค์กรปกครองส่วนท้องถิ่น เข้าใจในเรื่องของการ ประสานแผนระหว่าง ท้องถิ่นมากขึ้น	กองยุทธศาสตร์ และ งบประมาณ -200-
17	ประชุม สัมมนา เพื่อพิจารณา ทบทวนกรอบนโยบาย ทิศทาง และแนวทางการพัฒนาแผน ยุทธศาสตร์ขององค์กรปกครอง ส่วนท้องถิ่นในเขตจังหวัด พระนครศรีอยุธยา	เพื่อเป็นกรอบนโยบาย ทิศทาง และแนวทางการพัฒนาให้กับ องค์กรปกครองส่วนท้องถิ่นใน จังหวัดพระนครศรีอยุธยา	ผู้นำท้องถิ่น, สมาชิกสภาท้องถิ่น, ข้าราชการส่วนท้องถิ่น, ลูกจ้าง, พนักงานจ้าง และเจ้าหน้าที่ที่ เกี่ยวข้อง คณะกรรมการ แผนพัฒนาของ อบจ., กลุ่มอาชีพ ต่าง ๆ และประชาชนโดยทั่วไป	500,000	500,000	500,000	500,000	500,000	ผู้เข้าร่วม จำนวน 300 คน	สามารถใช้เป็นกรอบนโยบาย ทิศทาง และแนวทางการ พัฒนาให้กับองค์กรปกครอง ส่วนท้องถิ่นในจังหวัด พระนครศรีอยุธยา ในการ จัดทำแผนพัฒนาท้องถิ่น	กองยุทธศาสตร์ และ งบประมาณ

รายละเอียดโครงการพัฒนา

แผนพัฒนาท้องถิ่น (พ.ศ. 2566 - 2570)

องค์การบริหารส่วนจังหวัดพระนครศรีอยุธยา

ผ 02

ก. ยุทธศาสตร์จังหวัดที่ 2 พัฒนาเมืองและชุมชนให้น่าอยู่

ข. ยุทธศาสตร์การพัฒนาขององค์กรปกครองส่วนท้องถิ่นในเขตจังหวัดที่ 9 ยุทธศาสตร์การพัฒนาการบริหารจัดการบ้านเมืองที่ดี

8. ยุทธศาสตร์ที่ 8 ยุทธศาสตร์ด้านบริหารจัดการองค์กรตามหลักธรรมาภิบาล

8.2 แผนงานบริหารงานทั่วไป

ที่	โครงการ	วัตถุประสงค์	เป้าหมาย (ผลผลิตของโครงการ)	งบประมาณ					ตัวชี้วัด (KPI)	ผลที่คาดว่าจะได้รับ	หน่วยงาน รับผิดชอบ หลัก
				2566 (บาท)	2567 (บาท)	2568 (บาท)	2569 (บาท)	2570 (บาท)			
18	อบรม สัมมนา ศึกษาดูงาน พัฒนา ศักยภาพของคณะกรรมการ แผนพัฒนาขององค์การบริหาร- ส่วนจังหวัดพระนครศรีอยุธยา	เพื่อเพิ่มศักยภาพและ ประสพการณ์ของ คณะกรรมการพัฒนาแผน ขององค์การบริหารส่วนจังหวัด พระนครศรีอยุธยา	คณะกรรมการพัฒนาแผนของ องค์การบริหารส่วนจังหวัด พระนครศรีอยุธยา ทั้ง 3 คณะ และข้าราชการ เจ้าหน้าที่ที่ เกี่ยวข้อง	700,000	700,000	700,000	700,000	700,000	ผู้เข้าร่วม จำนวน 80 คน	ได้รับองค์ความรู้จากการศึกษา ดูงาน และนำความรู้ที่ได้ รับมาปรับใช้ในการจัดทำ แผนพัฒนาของ องค์การบริหารส่วนจังหวัด พระนครศรีอยุธยา	กองยุทธศาสตร์ และ งบประมาณ -201-
19	อบรมสัมมนาเชิงปฏิบัติการ เพื่อทบทวนแนวทางการพัฒนา แผนยุทธศาสตร์องค์การบริหาร ส่วนจังหวัดพระนครศรีอยุธยา เทคนิคการเขียนแผนงาน เขียน โครงการและแผนเชิงกลยุทธ์	เพื่อเสริมสร้างความเข้าใจ เกี่ยวกับกระบวนการจัดทำแผน การเขียนโครงการ/แผนงาน และทบทวนแนวทางการพัฒนา ของแผนยุทธศาสตร์	คณะผู้บริหารท้องถิ่น สมาชิกสภา ท้องถิ่น ข้าราชการ กรรมการ พัฒนาแผน และเจ้าหน้าที่ ที่เกี่ยวข้อง	550,000	550,000	550,000	550,000	550,000	ผู้เข้าร่วม จำนวน 100 คน	สามารถทบทวนแผน ยุทธศาสตร์การพัฒนาของ องค์การบริหารส่วนจังหวัด พระนครศรีอยุธยา ให้ ครอบคลุมเป็นปัจจุบัน	กองยุทธศาสตร์ และ งบประมาณ

รายละเอียดโครงการพัฒนา
แผนพัฒนาท้องถิ่น (พ.ศ. 2566 - 2570)
องค์การบริหารส่วนจังหวัดพระนครศรีอยุธยา

ผ 02

- ก. ยุทธศาสตร์จังหวัดที่ 2 พัฒนาเมืองและชุมชนให้น่าอยู่
- ข. ยุทธศาสตร์การพัฒนาขององค์กรปกครองส่วนท้องถิ่นในเขตจังหวัดที่ 9 ยุทธศาสตร์การพัฒนากิจการบริการจัดการบ้านเมืองที่ดี
8. ยุทธศาสตร์ที่ 8 ยุทธศาสตร์ด้านบริหารจัดการองค์กรตามหลักธรรมาภิบาล
- 8.2 แผนงานบริหารงานทั่วไป

ที่	โครงการ	วัตถุประสงค์	เป้าหมาย (ผลผลิตของโครงการ)	งบประมาณ					ตัวชี้วัด (KPI)	ผลที่คาดว่าจะได้รับ	หน่วยงาน รับผิดชอบ หลัก
				2566 (บาท)	2567 (บาท)	2568 (บาท)	2569 (บาท)	2570 (บาท)			
20	จัดทำเวทีประชาคม เวทีสาธารณะ จัดทำแผนพัฒนาท้องถิ่น	เพื่อรับทราบปัญหาความ ต้องการและนำข้อมูลการ จัดทำแผนพัฒนาท้องถิ่น มาบูรณาการร่วมกันในการ วางแผนพัฒนาท้องถิ่น รวมทั้ง มีการคัดเลือกตัวแทนประชาคม เพื่อเข้ามาเป็นกรรมการในการ จัดทำแผนของท้องถิ่น	ผู้บริหารท้องถิ่น ข้าราชการ ท้องถิ่น สมาชิกสภาท้องถิ่น ผู้นำชุมชนต่าง ๆ กำนัน ผู้ใหญ่บ้าน ตัวแทนภาคประชาชน ประชาชนทั่วไป และเจ้าหน้าที่ ที่เกี่ยวข้อง ทั้ง 16 อำเภอ	2,000,000	2,000,000	2,000,000	2,000,000	2,000,000	จัดโครงการ อย่างน้อย 1 ครั้ง	ได้นำปัญหาและความ ต้องการมาใช้พัฒนา ท้องถิ่นต่อไป	กองยุทธศาสตร์ และ งบประมาณ -202-

รายละเอียดโครงการพัฒนา
แผนพัฒนาท้องถิ่น (พ.ศ. 2566 - 2570)
องค์การบริหารส่วนจังหวัดพระนครศรีอยุธยา

ผ. 02

- ก. ยุทธศาสตร์จังหวัดที่ 2 พัฒนาเมืองและชุมชนให้น่าอยู่
- ข. ยุทธศาสตร์การพัฒนาขององค์กรปกครองส่วนท้องถิ่นในเขตจังหวัดที่ 9 ยุทธศาสตร์การพัฒนาการบริหารจัดการบ้านเมืองที่ดี
8. ยุทธศาสตร์ที่ 8 ยุทธศาสตร์ด้านบริหารจัดการองค์กรตามหลักธรรมาภิบาล
- 8.10 แผนงานอุตสาหกรรมและการโยธา

ที่	โครงการ	วัตถุประสงค์	เป้าหมาย (ผลผลิตของโครงการ)	งบประมาณ					ตัวชี้วัด (KPI)	ผลที่คาดว่าจะได้รับ	หน่วยงาน รับผิดชอบ หลัก
				2566 (บาท)	2567 (บาท)	2568 (บาท)	2569 (บาท)	2570 (บาท)			
3	ปรับปรุงทางเดินเท้าเป็นคอนกรีต พิมพ์ลาย ภายในพระบรมราชานุสาวรีย์สมเด็จพระนเรศวรมหาราช ตำบลภูเขาทอง อำเภอพระนครศรีอยุธยา จังหวัดพระนครศรีอยุธยา	1. เพื่ออำนวยความสะดวกให้กับ ประชาชนและผู้ที่มาใช้ออกกำลังกาย อีกทั้งผู้ที่มากราบไหว้สักการะ พระบรมราชานุสาวรีย์สมเด็จพระ นเรศวรมหาราช 2. ซ่อมแซมทางเดินเท้าที่ชำรุด/แตกหัก ให้มีความสวยงาม	เพื่อปรับปรุงทางเดินเท้าเป็น คอนกรีตพิมพ์ลายภายในพระบรม ราชานุสาวรีย์สมเด็จพระนเรศวร มหาราช พื้นที่ไม่น้อยกว่า 3,580 ตารางเมตร (รายละเอียด ตามแบบแปลนของ อบจ.อย.)	4,200,000	-	-	-	-	ทางเดินเท้า ได้รับการ ปรับปรุง จำนวน 1 ครั้ง	ประชาชนและผู้ที่มาใช้บริการ ได้มีทางเท้าที่สวยงามและใช้งาน ได้ดีดังเดิม	กองช่าง -204-