



แผนยุทธศาสตร์การพัฒนา

ของ

องค์การบริหารส่วนจังหวัดพระนครศรีอยุธยา

(พ.ศ. 2560 – พ.ศ.2563)

ฝ่ายนโยบายและแผน
กองแผนและงบประมาณ



ประกาศองค์การบริหารส่วนจังหวัดพระนครศรีอยุธยา
เรื่อง แผนยุทธศาสตร์การพัฒนาขององค์การบริหารส่วนจังหวัดพระนครศรีอยุธยา
(พ.ศ. ๒๕๖๐ - ๒๕๖๓)

ด้วยองค์การบริหารส่วนจังหวัดพระนครศรีอยุธยา ได้จัดทำแผนยุทธศาสตร์การพัฒนา (พ.ศ. ๒๕๖๐ - ๒๕๖๓) ซึ่งคณะกรรมการพัฒนาองค์การบริหารส่วนจังหวัดพระนครศรีอยุธยา ได้ประชุมเมื่อวันที่ ๑๖ กุมภาพันธ์ ๒๕๕๙ เรื่อง พิจารณาร่างแผนยุทธศาสตร์การพัฒนาขององค์การบริหารส่วนจังหวัดพระนครศรีอยุธยา (พ.ศ. ๒๕๖๐ - ๒๕๖๓) มีมติเห็นชอบร่างแผนยุทธศาสตร์การพัฒนาขององค์การบริหารส่วนจังหวัดพระนครศรีอยุธยา (พ.ศ. ๒๕๖๐ - ๒๕๖๓)

อาศัยอำนาจตามความในระเบียบกระทรวงมหาดไทยว่าด้วยการจัดทำแผนพัฒนาขององค์กรปกครองส่วนท้องถิ่น พ.ศ. ๒๕๔๘ หมวด ๕ ข้อ ๑๖ (๔) จึงประกาศใช้แผนยุทธศาสตร์การพัฒนาขององค์การบริหารส่วนจังหวัดพระนครศรีอยุธยา (พ.ศ. ๒๕๖๐ - ๒๕๖๓) มีผลบังคับใช้ได้ โดยมีรายละเอียดปรากฏตามแผนยุทธศาสตร์การพัฒนาขององค์การบริหารส่วนจังหวัดพระนครศรีอยุธยา (พ.ศ. ๒๕๖๐ - ๒๕๖๓) เพื่อเป็นแนวทางในการพัฒนาท้องถิ่น ตั้งแต่บัดนี้เป็นต้นไป

จึงประกาศให้ทราบโดยทั่วกัน

ประกาศ ณ วันที่ ๑๙ เดือน มีนาคม พ.ศ. ๒๕๕๙

(นางสมทรง พันธุ์เจริญวรกุล)
นายกองค์การบริหารส่วนจังหวัดพระนครศรีอยุธยา

สารบัญ

เรื่อง	หน้า
บทที่ 1 บทนำ	1 - 3
1.1 ลักษณะของแผนยุทธศาสตร์การพัฒนาด้านการบริหารส่วนจังหวัดพระนครศรีอยุธยา	
1.2 วัตถุประสงค์ของการจัดทำแผนยุทธศาสตร์การพัฒนา	
1.3 ขั้นตอนการจัดทำแผนยุทธศาสตร์	
1.4 ประโยชน์ของการจัดทำแผนยุทธศาสตร์การพัฒนา	
บทที่ 2 สภาพทั่วไปและข้อมูลพื้นฐานของ อบจ.พระนครศรีอยุธยา	4 - 22
2.1 ข้อมูลเกี่ยวกับที่ตั้ง อาณาเขต เขตการปกครอง ประชากร การศึกษา สาธารณสุข	4-15
- สภาพทั่วไป	
- ลักษณะภูมิอากาศ	
- ข้อมูลด้านโครงสร้างพื้นฐาน	
- ด้านการเกษตรกรรม	
2.2 ข้อมูลเกี่ยวกับศักยภาพของท้องถิ่น	16-22
บทที่ 3 แผนยุทธศาสตร์การพัฒนา	23 - 44
3.1 กรอบแนวคิดในการจัดทำยุทธศาสตร์การพัฒนาท้องถิ่น	23 - 37
3.2 ปัจจัยและสถานการณ์การเปลี่ยนแปลงที่มีผลต่อการพัฒนา	37 - 40
- สรุปปัญหา ความต้องการในพื้นที่จังหวัดพระนครศรีอยุธยา	
- วิสัยทัศน์ (Vision) และพันธกิจ (Mission)	
3.3 ความเชื่อมโยงยุทธศาสตร์การพัฒนาจังหวัดกับยุทธศาสตร์การพัฒนาของ อบจ. (แบบ ยท.01)	41 -42
3.4 แผนที่ยุทธศาสตร์ (แบบ ยท.02)	43 - 44
บทที่ 4 รายละเอียดแผนยุทธศาสตร์การพัฒนา	45 - 104
4.1 ประเด็นยุทธศาสตร์ แนวทางการพัฒนา และตัวชี้วัด (แบบ ยท.03)	
1. ยุทธศาสตร์การพัฒนาด้านโครงสร้างพื้นฐาน	49 - 52
2. ยุทธศาสตร์การพัฒนาด้านส่งเสริมคุณภาพชีวิต	53 - 55
3. ยุทธศาสตร์การพัฒนาด้านการท่องเที่ยว	56 - 60
4. ยุทธศาสตร์การพัฒนาด้านการศึกษา ศาสนาและวัฒนธรรม	61 - 65
5. ยุทธศาสตร์การพัฒนาด้านสิ่งแวดล้อม	66 - 66
6. ยุทธศาสตร์การพัฒนาด้านการป้องกันบรรเทาสาธารณภัยฯ	67 - 67
7. ยุทธศาสตร์การพัฒนาด้านการพัฒนาเศรษฐกิจและการลงทุน	68 - 69
8. ยุทธศาสตร์การพัฒนาด้านบริหารจัดการองค์กรตามหลักธรรมาภิบาล	70 - 70

บทที่ 4 รายละเอียดแผนยุทธศาสตร์การพัฒนา (ต่อ)

4.2 รายละเอียดแผนยุทธศาสตร์ (แบบ ยท.04)

1. ยุทธศาสตร์การพัฒนาด้านโครงสร้างพื้นฐาน	72 - 74
2. ยุทธศาสตร์การพัฒนาด้านส่งเสริมคุณภาพชีวิต	75 - 79
3. ยุทธศาสตร์การพัฒนาด้านการท่องเที่ยว	80 - 88
4. ยุทธศาสตร์การพัฒนาด้านการศึกษา ศาสนาและวัฒนธรรม	89 - 93
5. ยุทธศาสตร์การพัฒนาด้านสิ่งแวดล้อม	94 - 95
6. ยุทธศาสตร์การพัฒนาด้านการป้องกันบรรเทาสาธารณภัยฯ	96 - 99
7. ยุทธศาสตร์การพัฒนาด้านการพัฒนาเศรษฐกิจและการลงทุน	100 - 100
8. ยุทธศาสตร์การพัฒนาด้านบริหารจัดการองค์กรตามหลักธรรมาภิบาล	101 - 104

บทที่ 5 การติดตามและประเมินผลแผนยุทธศาสตร์การพัฒนา

105 - 107

-ภาคผนวก

* คำสั่งองค์การบริหารส่วนจังหวัดพระนครศรีอยุธยา	109 - 110
* ปฏิทินในการติดตามและประเมินผล	111
* แนวทางการพิจารณาคุณภาพแผนยุทธศาสตร์ฯ	112 - 114

บทที่ 1

บทนำ

1.1 ลักษณะของแผนยุทธศาสตร์การพัฒนาระบบราชการส่วนจังหวัดพระนครศรีอยุธยา

การวางแผนพัฒนาในประเทศไทยที่ผ่านมา มีหน่วยงานดำเนินการในการดำเนินงานพัฒนาในพื้นที่หลายหน่วยงาน ถึงแม้ว่าจะมีแนวทางการพัฒนาที่ยึดตามแผนพัฒนาเศรษฐกิจและสังคมแห่งชาติเป็นแนวทางในการพัฒนา แต่ก็ยังพบว่ามีปัญหาในการพัฒนาที่ซ้ำซ้อนและไม่ตรงกับปัญหาและความต้องการ รวมทั้งศักยภาพในพื้นที่ ประชาชนขาดการมีส่วนร่วมและความรู้สึกเป็นเจ้าของในการพัฒนา

ภายใต้เจตนารมณ์ของรัฐธรรมนูญแห่งราชอาณาจักรไทย พ.ศ. 2540 ที่มุ่งเน้นให้ความสำคัญของแนวนโยบายพื้นฐานแห่งรัฐว่าด้วยการปกครองท้องถิ่นได้มีการกระจายอำนาจให้แก่องค์กรปกครองส่วนท้องถิ่นตามพระราชบัญญัติกำหนดแผนและขั้นตอนการกระจายอำนาจให้แก่องค์กรปกครองส่วนท้องถิ่น พ.ศ. 2542 แผนการกระจายอำนาจให้แก่องค์กรปกครองส่วนท้องถิ่น พ.ศ. 2543 ซึ่งได้มอบภารกิจในการพัฒนาเพื่อตอบสนองต่อปัญหาและความต้องการของประชาชนภายในเขตขององค์กรปกครองส่วนท้องถิ่น

เมื่อมีการกระจายอำนาจตามเจตนารมณ์ของรัฐธรรมนูญจึงทำให้มีการก่อตั้งองค์กรปกครองส่วนท้องถิ่นในรูปแบบขององค์การบริหารส่วนตำบลและยกฐานะสุขาภิบาลให้เป็นเทศบาลทั่วประเทศทำให้งบประมาณและทรัพยากรในการบริหารงานพัฒนาของประเทศลงไปสู่ระดับท้องถิ่นมากขึ้น แต่เนื่องจากองค์กรปกครองส่วนท้องถิ่นแต่ละแห่งมีอิสระในการตัดสินใจในการดำเนินการพัฒนาท้องถิ่นได้ตามกฎหมายการพัฒนาจึงเน้นเพื่อให้เกิดประโยชน์แก่ประชาชนในพื้นที่เฉพาะแต่ละท้องถิ่นเป็นสำคัญ

การพัฒนาของแต่ละองค์กรปกครองส่วนท้องถิ่นจะเป็นประโยชน์และส่งผลกระทบต่อความเจริญของท้องถิ่นดียิ่งขึ้น หากได้มีการเชื่อมโยงการพัฒนาของแต่ละองค์กรปกครองส่วนท้องถิ่นให้สอดคล้องสนับสนุนการพัฒนาซึ่งกันและกัน

เพื่อให้เกิดการประสานงานการพัฒนาระหว่างองค์กรปกครองส่วนท้องถิ่น โดยเฉพาะอย่างยิ่งในการพัฒนาภายในพื้นที่จังหวัดหนึ่ง ๆ ระเบียบกระทรวงมหาดไทยว่าด้วยการจัดทำและประสานแผนพัฒนาท้องถิ่น พ.ศ. 2548 ได้กำหนดให้ทุกองค์กรปกครองส่วนท้องถิ่นจัดทำแผนยุทธศาสตร์การพัฒนา ซึ่งเป็นแผนพัฒนาเศรษฐกิจและสังคมของท้องถิ่นเพื่อกำหนดทิศทางในการพัฒนาของแต่ละท้องถิ่นให้สอดคล้องกับสภาพปัญหา ความต้องการและศักยภาพของแต่ละท้องถิ่น รวมทั้งให้สอดคล้องประสานสนับสนุนยุทธศาสตร์การพัฒนาจังหวัดและการพัฒนาประเทศตามแผนพัฒนาเศรษฐกิจและสังคมแห่งชาติ ตลอดจนทั้งนโยบายของรัฐบาล

องค์การบริหารส่วนจังหวัด นอกจากจะเป็นองค์กรปกครองส่วนท้องถิ่นที่ทำหน้าที่ในการให้บริการและพัฒนาภายในเขตจังหวัดแล้ว ตามระเบียบกระทรวงมหาดไทยว่าด้วยการจัดทำและประสานแผนพัฒนาท้องถิ่น พ.ศ. 2548 ยังได้กำหนดให้องค์การบริหารส่วนจังหวัดเป็นองค์กรประสานแผนพัฒนาท้องถิ่นภายในพื้นที่ของจังหวัด เพื่อประสานการพัฒนาท้องถิ่นให้เป็นไปในทิศทางที่เกื้อหนุน สนับสนุนการพัฒนาซึ่งกันและกัน ตลอดจนทั้งการสนับสนุนแผนพัฒนาในระดับอำเภอ จังหวัด และระดับชาติด้วย

องค์การบริหารส่วนจังหวัดพระนครศรีอยุธยาได้ตระหนักถึงความสำคัญของการจัดทำแผนยุทธศาสตร์เพื่อการพัฒนาท้องถิ่นเพื่อใช้เป็นแนวทางในการจัดทำแผนพัฒนาและประสานแผนการพัฒนาท้องถิ่นตามอำนาจหน้าที่ในอนาคต ทั้งนี้เพื่อความสอดคล้องสนับสนุนของการพัฒนาขององค์กรปกครองส่วนท้องถิ่น และเพื่อกำหนดแนวทางการพัฒนาขององค์การบริหารส่วนจังหวัดพระนครศรีอยุธยาในการสนับสนุนองค์กรปกครองส่วนท้องถิ่นอื่น ๆ ในการพัฒนาอีกด้วย

1.2 วัตถุประสงค์ของการจัดทำแผนยุทธศาสตร์การพัฒนา

- 1) เพื่อจัดทำแผนยุทธศาสตร์การพัฒนาที่ตอบสนองต่อปัญหา ความต้องการ และศักยภาพของจังหวัดพระนครศรีอยุธยา
- 2) เพื่อเป็นกรอบในการพัฒนาในระยะกลาง และเป็นแนวทางในการจัดทำแผนพัฒนาสามปีของท้องถิ่น
- 3) เพื่อเป็นเครื่องมือในการประสานแผนพัฒนาท้องถิ่นภายในจังหวัด
- 4) เพื่อประสานการพัฒนาให้สอดคล้องทั้งในระดับส่วนกลาง ส่วนภูมิภาคและส่วนท้องถิ่น

1.3 ขั้นตอนในการจัดทำแผนยุทธศาสตร์

- 1) การวิเคราะห์สภาพแวดล้อมทางยุทธศาสตร์ ซึ่งประกอบด้วย
 - (1) การวิเคราะห์สภาพแวดล้อมภายใน (Internal Environment) และ
 - (2) การวิเคราะห์สภาพแวดล้อมภายนอก (External Environment)
- 2) การจัดวางทิศทางขององค์การ ซึ่งประกอบด้วย
 - (1) การกำหนดวิสัยทัศน์ (Vision)
 - (2) การกำหนดภารกิจ (Mission)
 - (3) การกำหนดเป้าประสงค์ขององค์การ (Corporate Goal)
 - (4) การกำหนดวัตถุประสงค์ (Objectives)
 - (5) การกำหนดดัชนีชี้วัดผลงานระดับองค์การ (Organization's key Performance Indicators, KPIs)
 - (6) กำหนดยุทธศาสตร์ (Strategy)
- 3) การจัดทำแผนยุทธศาสตร์ เป็นการดำเนินการเพื่อทำให้ยุทธศาสตร์ที่ได้ถูกกำหนดขึ้น มีความเป็นรูปธรรมปฏิบัติได้จริง อันจะนำไปสู่การบรรลุวิสัยทัศน์ ภารกิจ และเป้าประสงค์ขององค์การ โดยการจัดทำแผนยุทธศาสตร์นั้น ประกอบด้วย
 - (1) การวิเคราะห์จุดแข็ง จุดอ่อน โอกาส และภัยคุกคามขององค์การ หรือที่มักนิยมเรียกกันว่า การทำควอเตอร์-อนาไลซิส (SWOT Analysis) อันประกอบไปด้วยการวิเคราะห์จุดแข็ง (Strengths) การวิเคราะห์จุดอ่อน (Weakness) การวิเคราะห์โอกาส (Opportunities) และการวิเคราะห์ภัยคุกคาม (Threats) ขององค์การ
 - (2) การกำหนดประเด็นยุทธศาสตร์
 - (3) การกำหนดวัตถุประสงค์ (Objective) ในแต่ละประเด็นยุทธศาสตร์ พร้อมทั้งหน่วยงานที่รับผิดชอบและหน่วยงานสนับสนุน
 - (4) การกำหนดดัชนีชี้วัดผลงานระดับองค์การและระดับหน่วยงาน (Strategic Plan's KPIs)
 - (5) กำหนดยุทธวิธี (Tactics) หรือแผนงานในการปฏิบัติ
 - (6) การกำหนดเป้าหมาย (Targets) ของแต่ละกิจกรรม (Activities) พร้อมกับดัชนีชี้วัดผลงานระดับแผนปฏิบัติการ (Action Plan's KPIs)

บทที่ 2

สภาพทั่วไปและข้อมูลพื้นฐาน

ขององค์การบริหารส่วนจังหวัดพระนครศรีอยุธยา

2.1 ข้อมูลเกี่ยวกับที่ตั้ง อาณาเขต เขตการปกครอง ประชากร การศึกษา สาธารณสุข

❖ สภาพทั่วไป

➤ แผนที่จังหวัดพระนครศรีอยุธยา

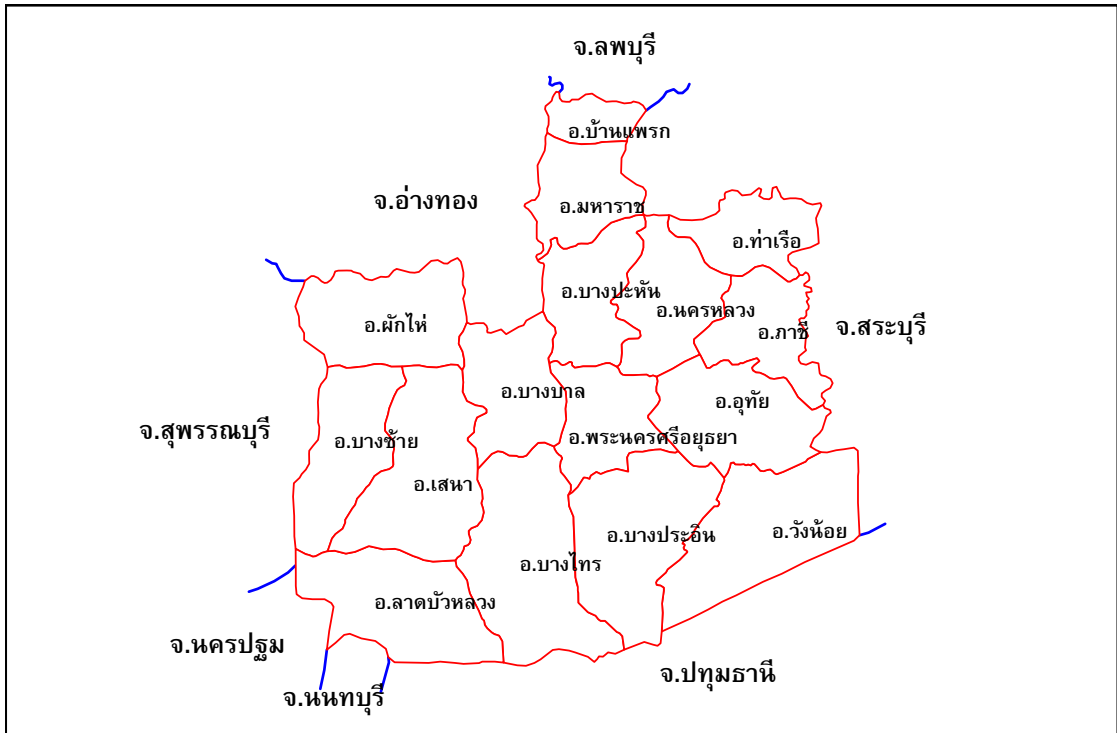

➤ ที่ตั้งและอาณาเขต

จังหวัดพระนครศรีอยุธยาตั้งอยู่ในเขตภาคกลางของประเทศ มีเนื้อที่ทั้งหมดประมาณ 2,556.64 ตารางกิโลเมตรหรือประมาณ 1,597,900 ไร่ ห่างจากกรุงเทพมหานครไปทางทิศเหนือตามถนนสายเอเชียประมาณ 75 กิโลเมตร ทางรถไฟประมาณ 72 กิโลเมตร และทางเรือประมาณ 137 กิโลเมตร มีอาณาเขตติดต่อกับจังหวัดใกล้เคียงดังนี้

ทิศเหนือ	ติดต่อกับ	จังหวัดอ่างทอง ลพบุรี และสระบุรี
ทิศใต้	ติดต่อกับ	จังหวัดนครปฐม ปทุมธานี และนนทบุรี
ทิศตะวันออก	ติดต่อกับ	จังหวัดสระบุรี
ทิศตะวันตก	ติดต่อกับ	จังหวัดสุพรรณบุรี และนครปฐม

โดยมีส่วนที่กว้างที่สุดของจังหวัดจากบ้านหนองโสน อำเภอวังน้อย ถึงบ้านปอกรวด อำเภอบางซ้าย เป็นระยะทางประมาณ 60 กิโลเมตร และส่วนยาวที่สุดจากบ้านข่อย อำเภอบ้านแพรก ถึงใต้ที่สุดที่บ้านปากคลอง ตำบลเชียงรากน้อย อำเภอบางปะอิน เป็นระยะทางประมาณ 74 กิโลเมตร

ตาราง เนื้อที่ของอำเภอต่าง ๆ ในจังหวัดพระนครศรีอยุธยา

อำเภอ	เนื้อที่ (ตร.กม.)	อันดับที่
1. อำเภอพระนครศรีอยุธยา	130.579	11
2. อำเภอท่าเรือ	106.189	14
3. อำเภอนครหลวง	198.919	6
4. อำเภอบางซ้าย	150.756	9
5. อำเภอบางไทร	219.679	2
6. อำเภอบางบาล	135.305	10
7. อำเภอบางปะหัน	121.865	12
8. อำเภอบางปะอิน	229.098	1
9. อำเภอบ้านแพรก	39.087	16
10.อำเภอผักไห่	189.008	7
11.อำเภอภาชี	104.508	15
12.อำเภอมหาราช	120.159	13
13.อำเภอลาดบัวหลวง	199.928	5
14.อำเภอวังน้อย	219.191	3
15.อำเภอเสนา	205.567	4
16.อำเภออุทัย	186.802	8
รวม	2,556.640	

ที่มา : สำนักงานสถิติแห่งชาติ สำนักนายกรัฐมนตรี

➤ **ภูมิอากาศ**

ภูมิอากาศของจังหวัดพระนครศรีอยุธยา มีลักษณะร้อนชื้นอยู่ภายใต้อิทธิพลของลมมรสุม 2 ฤดู คือ ลมมรสุมตะวันออกเฉียงเหนือ ในฤดูหนาวซึ่งอากาศจะเย็นและแห้งแล้ง และลมมรสุมตะวันตกเฉียงใต้ ในฤดูฝน ทำให้มีฝนตกชุกเป็นเวลานาน ปี 2558 อุณหภูมิสูงสุด 39.7 องศาเซลเซียส ในเดือนเมษายน 2558 อุณหภูมิต่ำสุด 16 องศาเซลเซียส เมื่อเดือนมกราคม 2558 ปริมาณน้ำฝนรวมทั้งปี ซึ่งต่ำกว่าค่าเฉลี่ย 1,152.7 มิลลิเมตร จำนวนวันฝนตก 95 วัน วันที่ฝนตกมากที่สุด 91.6 มิลลิเมตร เมื่อวันที่ 21 มีนาคม 2558 เดือนที่มีความยาวนานของแสงแดดมากที่สุด คือเดือน พฤศจิกายน 2558 เฉลี่ยวันละ 8.2 ชั่วโมงต่อวัน เดือนที่มีความยาวนานของแสงแดดน้อยที่สุด คือเดือน มิถุนายน/กรกฎาคม 2558 เฉลี่ยวันละ 4.3 ชั่วโมง/วัน ความยาวนานของแสงแดดเฉลี่ยตลอดทั้งปี วันละ 6.4 ชั่วโมง เดือนที่น้ำระเหยมากที่สุดคือเดือนพฤศจิกายน 2558 เฉลี่ยวันละ 5.9 มิลลิเมตร เดือนที่น้ำระเหยน้อยที่สุดคือเดือนธันวาคม 2558 เฉลี่ยวันละ 3.7 มิลลิเมตร ปริมาณน้ำระเหยตลอดทั้งปี วันละ 4.7 มิลลิเมตร

ที่มา : ข้อมูลบรรยายสรุป จังหวัดพระนครศรีอยุธยา ประจำปี 2558 ณ วันที่ 31 ธันวาคม 2558

➤ ประชากร

1) จำนวนประชากรและความหนาแน่นประชากร

ข้อมูลจากสำนักทะเบียนกลาง กรมการปกครอง พบว่า ณ เดือน 31 ธันวาคม 2558 ประชากรรวม 808,360 คน เป็นชาย 389,474 คน เป็นหญิง 418,886 คน อำเภอที่มีประชากรมากที่สุดได้แก่ อำเภอพระนครศรีอยุธยา จำนวน 141,010 คน และอำเภอที่มีประชากรน้อยที่สุด ได้แก่ อำเภอบ้านแพรก จำนวน 9,103 คน

2) จำนวนประชากรทะเบียนราษฎร จำแนกตามเพศและอำเภอ

ข้อมูล เดือนธันวาคม 2558

ลำดับที่	อำเภอ	จำนวนประชากร			จำนวนหลังคาเรือน
		ชาย	หญิง	รวม	
1	พระนครศรีอยุธยา	67,522	73,488	141,010	50,639
2	ท่าเรือ	22,605	24,752	47,357	17,568
3	นครหลวง	17,537	19,308	36,854	16,379
4	บางไทร	23,508	24,427	47,935	14,881
5	บางบาล	16,576	17,908	34,484	11,829
6	บางปะอิน	50,096	54,679	104,775	51,880
7	บางปะหัน	20,172	21,755	41,917	13,895
8	ผักไห่	20,100	21,537	41,637	13,850
9	ภาชี	15,047	16,061	31,108	10,011
10	ลาดบัวหลวง	19,237	19,873	39,110	12,691
11	วังน้อย	35,243	37,115	72,358	30,642
12	เสนา	32,414	34,595	67,009	21,917
13	บางซ้าย	9,565	9,827	19,392	5,849
14	อุทัย	24,314	26,344	50,658	22,401
15	มหาราช	11,247	12,405	23,652	8,350
16	บ้านแพรก	4,291	4,812	9,103	3,346
รวมทั้งจังหวัด		389,474	418,886	808,360	306,128

ที่มา : ระบบสถิติทางทะเบียน ข้อมูล : ณ วันที่ 4 มกราคม 2558

บรรยายสรุป จังหวัดพระนครศรีอยุธยา ประจำปี 2558 ณ วันที่ 31 ธันวาคม 2558

➤ ข้อมูลด้านโครงสร้างพื้นฐาน

1. การไฟฟ้า

ข้อมูลการใช้ไฟฟ้าของครัวเรือนคิดเป็นร้อยละ 99.84 อำเภอที่มีไฟฟ้าใช้ครบทุกครัวเรือนได้แก่ อำเภอนครหลวง ภาชี มหาราช วังน้อย และอำเภอท่าเรือ

ลำดับที่	อำเภอ	จำนวนครัวเรือน ที่ไม่มีไฟฟ้าใช้(ครัวเรือน)
1	ภาชี	-
2	บ้านแพรก	10
3	พระนครศรีอยุธยา	14
4	อุทัย	20
5	บางปะอิน	40
6	มหาราช	-
7	บางไทร	93
8	ท่าเรือ	-
9	นครหลวง	-
10	บางปะหัน	9
11	ผักไห่	5
12	ลาดบัวหลวง	12
13	บางซ้าย	5
14	เสนา	12
15	วังน้อย	-
16	บางบาล	174
รวม		421

ที่มา : ข้อมูลบรรยายสรุปจังหวัดพระนครศรีอยุธยา ประจำปี 2558 ณ วันที่ 30 ธันวาคม 2558

2. การประปา

สถิติประปาของจังหวัดพระนครศรีอยุธยา ประจำปี 2558 การประปาส่วนภูมิภาค สาขาพระนครศรีอยุธยา จำนวนผู้ใช้น้ำ ณ วันที่ 30 กันยายน 2558 จำนวน 75,124 ราย

กำลังผลิตน้ำประปา

ประปาสาขา	น้ำที่ผลิตจ่าย (ลบ.ม.)/ปี	น้ำที่จำหน่าย (ลบ.ม.)/ปี	จำนวนผู้ใช้น้ำ(ราย)
พระนครศรีอยุธยา	37,598,967	25,346,039	57,231
เสนา	2,707,938	2,231,687	7,524
ผักไห่	588,944	458,188	3,299
ท่าเรือ (ท่าลาน)	1,816,036	1,235,676	5,320
ท่าเรือ (ภาชี)	723,453	441,242	1,750

ที่มา : การประปาส่วนภูมิภาค สาขาพระนครศรีอยุธยา
การประปาส่วนภูมิภาค สาขาเสนา
การประปาส่วนภูมิภาค สาขาผักไห่
การประปาส่วนภูมิภาค สาขาท่าเรือ

ข้อมูล : จังหวัดพระนครศรีอยุธยา ประจำปี 2558 ณ เดือน ธันวาคม 2558

3. การบริการโทรศัพท์

สถิติบริการโทรศัพท์ ส่วนบริการลูกค้าจังหวัดพระนครศรีอยุธยา บริษัท ทีโอที จำกัด (มหาชน)

ปีงบประมาณ 2558

จำนวนเลขหมายที่มีผู้เช่าจำแนกตามประเภทผู้เช่า								อินเทอร์เน็ตความเร็วสูง		
จำนวน ชุมสาย	จำนวน หมายเลขที่มี	ธุรกิจ	บ้าน	สาธารณะ	ราชการ	ทีโอที	รวม	ADSL	Fiber 2 U	WiNet
251	95,725	9,500	33,450	1,666	3,299	563	48,487	14,358	5,212	6,959

ที่มา : ส่วนบริการลูกค้าสัมพันธ์ จังหวัดพระนครศรีอยุธยา บริษัท ทีโอที จำกัด (มหาชน) ข้อมูล : วันที่ 8 ธันวาคม 2558

ข้อมูลจังหวัดพระนครศรีอยุธยา ประจำปี 2558 ณ วันที่ 31 ธันวาคม 2558

➤ การคมนาคม

การคมนาคมขนส่ง

จังหวัดพระนครศรีอยุธยา มีเส้นทางรถโดยสารภายในจังหวัดพระนครศรีอยุธยาและระหว่างจังหวัดต่าง ๆ รวมทั้งสิ้นจำนวน 74 เส้นทาง ดังนี้

1. เส้นทางรถโดยสารประจำทางภายในจังหวัดพระนครศรีอยุธยา มีจำนวน 47 เส้นทาง แบ่งเป็น

1.1 เส้นทางรถโดยสารประจำทางหมวด 1 จำนวน 8 เส้นทาง

1.2 เส้นทางรถโดยสารประจำทางหมวด 4 จำนวน 39 เส้นทาง

2. เส้นทางรถโดยสารประจำทางระหว่างจังหวัดต่าง ๆ มีจำนวน 27 เส้นทาง แบ่งเป็น
 - 2.1 เส้นทางรถโดยสารประจำทางหมวด 2 จำนวน 4 เส้นทาง
 - 2.2 เส้นทางรถโดยสารประจำทางหมวด 3 จำนวน 23 เส้นทาง

➤ ทรัพยากรธรรมชาติ

1. ทรัพยากรดิน

ลักษณะดินแยกเป็น 6 ประเภท คือ ดินเหนียว 1,054,080 ไร่ ดินเหนียวปนดินร่วน 207,716 ไร่ ดินเหนียวปนดินทราย 47,942 ไร่ ดินร่วนปนดินทราย 12,300 ไร่ ดินทราย 8,500 ไร่ และดินร่วน 300 ไร่ ซึ่งเป็นทรัพยากรที่มีคุณค่าทางเศรษฐกิจ มีดินร่วนปนดินทรายสีเทาอมเหลืองที่ อำเภอบางบาล และอำเภอบางปะหัน เหมาะในการทำอ้อยได้อย่างดีนอกจากนี้ยังมีทรายมากตามบริเวณลุ่มแม่น้ำ ล้ำคลอง ได้แก่ เขตอำเภอบางบาล อำเภอบางปะหัน อำเภอพระนครศรีอยุธยา อำเภอบางปะอิน ส่วนใหญ่เป็นทรายที่ใช้ถมที่เพื่อการก่อสร้าง

2. ข้อมูลการจัดขยะมูลฝอย

ปริมาณขยะ จำแนกเป็นรายอำเภอ

อำเภอ	ปริมาณขยะที่เกิดขึ้น (ตัน/วัน)	ปริมาณขยะที่เก็บไปกำจัด (ตัน/วัน)
1. พระนครศรีอยุธยา	182	58.76
2. ท่าเรือ	51	36.50
3. นครหลวง	12	11.44
4. บางไทร	20	8.89
5. บางบาล	28	4.50
6. บางปะอิน	240	199.16
7. บางปะหัน	20	2.50
8. ผักไห่	73	35.93
9. ภาชี	56	45.94
10. ลาดบัวหลวง	10	5.00
11. วังน้อย	32	21.20
12. เสนา	39	24.95
13. บางซ้าย	51	42.06
14. อุทัย	28	10.50
15. มหาราช	117	88.81
16. บ้านแพรก	107	97.51
รวม	1,066	693.65

ที่มา : สำนักงานทรัพยากรธรรมชาติและสิ่งแวดล้อมจังหวัดพระนครศรีอยุธยา ข้อมูล : ณ วันที่ 19 พฤศจิกายน 2558

3. ทรัพยากรน้ำ

มีความอุดมสมบูรณ์ด้านทรัพยากรน้ำ โดยมีแม่น้ำไหลผ่าน 4 สาย ได้แก่ แม่น้ำเจ้าพระยา แม่น้ำป่าสัก แม่น้ำลพบุรี และแม่น้ำน้อย และมีคลองธรรมชาติ 437 สายคลอง คลองชลประทาน 626 สาย ที่มา : ข้อมูลจังหวัดพระนครศรีอยุธยา ประจำปี 2557 ณ วันที่ 6 ธันวาคม 2556

➤ ด้านการเกษตรกรรม

1. พื้นที่เศรษฐกิจ

มีครัวเรือนผู้ถือครองการเกษตรทั้งสิ้น 52,859 ครัวเรือน (จำนวนประชากรโดยเฉลี่ย 3 – 5 คน/ครัวเรือน) พืชเศรษฐกิจ ได้แก่ ข้าว มันสำปะหลัง มะม่วง อ้อยคั้นน้ำ สัตว์เศรษฐกิจ ได้แก่ ไก่ สุกร โค และสัตว์น้ำจืด

2. การใช้ที่ดินเพื่อการเกษตร

มีพื้นที่ทั้งหมด 1,597,900 ไร่ แบ่งเป็นเนื้อที่ถือครองทางการเกษตร 1,038,448 ไร่ คิดเป็นร้อยละ 64 ของพื้นที่ทั้งจังหวัด

- พื้นที่ปลูกข้าว	948,518.25	ไร่
- พื้นที่ปลูกไม้ผล	15,513.25	ไร่
- พื้นที่ปลูกพืชผัก	6,445.00	ไร่
- พื้นที่ปลูกพืชไร่	2,916.00	ไร่
- พื้นที่ปลูกไม้ดอกไม้ประดับ	1,681.00	ไร่
- พื้นที่เพาะเห็ดและอื่นๆ	8,723.00	ไร่

3. จำนวนฟาร์มที่ได้รับการรับรองมาตรฐาน จำแนกได้ 3 ด้าน ดังนี้

1. ด้านพืช

ปีงบประมาณ พ.ศ.	ข้าว		พืชอื่น	
	ราย	ไร่	ราย	ไร่
2555	927	15,118	131	483
2556	600	6,000	118	30
2557	400	4,000	74	20

2. ด้านปศุสัตว์

ปีงบประมาณ พ.ศ.	ราย	จำนวนปศุสัตว์ (ตัว)
2553	128	6,014,428
2554	103	61,512,078
2555	104	5,351,778

3. ด้านประมง

ปีงบประมาณ พ.ศ.	จำนวนฟาร์ม Safety level (แห่ง)	จำนวนฟาร์ม GAP (แห่ง)
2553	53	-
2554	236	8
2555	210	27

หมายเหตุ : ปี 2553 เป็นการตรวจติดตามเกษตรกรต่อเนื่อง ปี 2550 – 2553 ปี 2556 – 2557 ยังไม่ผ่านการรับรอง ที่มา : ข้อมูลบรรยายสรุปจังหวัดพระนครศรีอยุธยา ประจำปี 2558 ณ วันที่ 30 ธันวาคม 2558

การสำรวจการเกษตร ประจำปี 2558 ของสำนักงานเกษตรจังหวัดพระนครศรีอยุธยา มีพื้นที่ทำการเกษตร จำนวน 1,038,448 ไร่ คิดเป็นร้อยละ 63.13 ของพื้นที่ทั้งหมด มีครัวเรือนที่ประกอบอาชีพทำการเกษตร จำนวน 52,859 ครัวเรือน คิดเป็นร้อยละ 22.82 ของจำนวนครัวเรือนทั้งหมด มีครัวเรือนเกษตรกรผู้เลี้ยงสัตว์ จำนวน 20,023 ครัวเรือน

ด้านการประมง ในปี 2557 จังหวัดพระนครศรีอยุธยา มีจำนวนผู้ขึ้นทะเบียนเกษตรกรผู้เพาะเลี้ยงสัตว์น้ำ จำนวน 5,651 ราย คิดเป็นพื้นที่เลี้ยง จำนวน 140,781 ไร่ เป็นการเลี้ยงแบบยังชีพ จำนวน 5,197 ราย คิดเป็นร้อยละ 74 ของจำนวนเกษตรกรผู้เพาะเลี้ยงสัตว์น้ำทั้งหมด ชนิดสัตว์น้ำ ได้แก่ ปลานิล ปลาตะเพียน ปลาสวาย ปลาไน ปลาจีน ปลาดุก ปลาช่อน ปลาหมอ ปลาช่อน ปลาเก็ด และกบ เป็นการเลี้ยงแบบเชิงพาณิชย์ จำนวน 1,454 ราย คิดเป็นร้อยละ 26 ของจำนวนเกษตรกรผู้เพาะเลี้ยงสัตว์น้ำทั้งหมด ชนิดสัตว์น้ำที่การเลี้ยงแบบเชิงพาณิชย์มากที่สุด ได้แก่ ปลานิล ปลาดุก ปลาทับทิม ปลาสวาย ปลาตะเพียน ปลาสลิด กุ้งก้ามกราม กุ้งขาว กบ ปลาสวยงาม และจระเข้

➤ แรงงานและการจ้างงาน

ประชากรอายุ 15 ปีขึ้นไปในจังหวัดพระนครศรีอยุธยา มีจำนวน 737,458 คน จำแนกตามสถานภาพแรงงาน เป็นผู้อยู่ในกำลังแรงงาน 500,992 คน และผู้ไม่อยู่ในกำลังแรงงาน จำนวน 236,466 คน

แยกเป็นกำลังแรงงานปัจจุบัน 499,525 คน และกำลังแรงงานที่รอฤดูกาล จำนวน 1,467 คน ผู้อยู่ในกำลังแรงงาน จำนวน 499,525 คน แยกเป็นผู้มีงานทำ จำนวน 496,320 คน และผู้ไม่มีงานทำ จำนวน 3,204 คน ผู้ไม่อยู่ในกำลังแรงงาน จำนวน 236,466 คน แยกเป็นทำงานบ้าน จำนวน 81,781 คน เรียนหนังสือ จำนวน 49,885 คน และอื่นๆ จำนวน 104,800 คน

ที่มา : ข้อมูลบรรยายสรุป จังหวัดพระนครศรีอยุธยา ประจำปี 2558 ณ วันที่ 31 ธันวาคม 2558

➤ ข้อมูลด้านเศรษฐกิจ

ด้านเศรษฐกิจ

1. ผลิตภัณฑ์มวลรวมของจังหวัด (GPP=Gross Provincial Product)

ผลิตภัณฑ์มวลรวมจังหวัดพระนครศรีอยุธยา แบบ Top Down ปี 2556 จำนวนเงิน 376,817 ล้านบาท รายได้เฉลี่ยต่อหัวต่อปี 2556 จำนวนเงิน 422,421 บาทเป็นลำดับที่ 4 ของประเทศ และเป็นลำดับที่ 2 ของจังหวัดภาคกลาง ต่อจากกรุงเทพมหานคร

2. การอุตสาหกรรม จังหวัดพระนครศรีอยุธยาอยู่ในเขต 2 ของการส่งเสริมการลงทุน มีนิคมอุตสาหกรรม 3 แห่ง ได้แก่ นิคมอุตสาหกรรมบางปะอิน นิคมอุตสาหกรรมบ้านหว้า (ไฮเทค) และนิคมอุตสาหกรรมสหรัตนนคร และมีเขตประกอบการอุตสาหกรรม 2 แห่ง ได้แก่ เขตประกอบการอุตสาหกรรมแพคเตอร์แลนด์วังน้อย และเขตประกอบการอุตสาหกรรม บริษัท สวนอุตสาหกรรมโรจนะ จำกัด (มหาชน)

มีโรงงานอุตสาหกรรมที่ได้รับอนุญาตประกอบกิจการในปีงบประมาณ 2558 (ณ 31 ธันวาคม 2558) จำนวน 2,471 โรงงาน เงินทุนรวม 565,751.64 ล้านบาท จ้างคนงาน 274,999 คน มีโรงงานอุตสาหกรรมรับอนุญาตประกอบกิจการใหม่ในปีงบประมาณ 2558 จำนวน 121 โรงงาน ขอยขยาย 31 โรงงาน เลิกกิจการ 11 โรงงาน สรุปมีการขยายตัวภาคอุตสาหกรรม จำนวน 110 โรงงาน (ร้อยละ 4.66) เงินลงทุน 17,291.69 ล้านบาท (ร้อยละ 3.15) การจ้างงาน 5,886 คน (ร้อยละ 2.19)

จำนวนโรงงานอุตสาหกรรมที่ผ่านการรับรองอุตสาหกรรมสีเขียว 361 แห่ง ผ่านการประเมินอุตสาหกรรมสีเขียวในระดับที่ 1 รวม 17 แห่ง ผ่านการประเมินอุตสาหกรรมสีเขียวในระดับที่ 2 รวม 209 แห่ง และผ่านการประเมินอุตสาหกรรมสีเขียวในระดับที่ 3 รวม 35 แห่ง

จังหวัดพระนครศรีอยุธยา เป็นศูนย์กลางการคมนาคม ทำให้การเดินทางสะดวกทั้งทางรถยนต์ รถไฟ และทางเรือ มีผู้ประกอบการจัดตั้งโรงงานแปรรูปสินค้าเกษตร คลังสินค้าขนาดใหญ่ ห้องเย็น และกิจการโรงสี ในจังหวัดจำนวนมาก เพื่อจัดเก็บสินค้าและแปรรูปสินค้าเพื่อส่งไปยังกรุงเทพมหานคร และส่งออกไปต่างประเทศ ซึ่งธุรกิจดังกล่าวส่วนใหญ่กระจายตัวอยู่ในเขตอำเภอพระนครศรีอยุธยา บางปะอิน วังน้อย และอุทัย อีกทั้งจังหวัดพระนครศรีอยุธยา ยังมีห้างสรรพสินค้าขนาดใหญ่ ขนาดกลาง กระจายตัวอยู่ในชุมชน อาทิ ห้างสรรพสินค้า เทสโก้โลตัส บิ๊กซี โรบินสัน ตลาดกลางเพื่อการเกษตร รวมทั้งยังเป็นแหล่งท่องเที่ยวทางวัฒนธรรมที่สำคัญของประเทศ จึงส่งผลให้จังหวัดมีรายได้จากการท่องเที่ยวจำนวนไม่น้อย

(ที่มา : บรรยายสรุปประจำปี 2558 จังหวัดพระนครศรีอยุธยา)

สินค้าส่งออกสำคัญของจังหวัดพระนครศรีอยุธยา ได้แก่

1. สินค้าอุตสาหกรรม ได้แก่

1) ผลิตภัณฑ์ไฟฟ้าและอิเล็กทรอนิกส์ได้แก่ แผงวงจรไฟฟ้า เครื่องปรับอากาศ ตู้เย็น โทรทัศน์ เครื่องซักผ้า ฮาร์ดดิสก์

2) ยานยนต์และชิ้นส่วนประกอบรถยนต์

3) ผลิตภัณฑ์พลาสติก

2. สินค้าเกษตรและเกษตรอุตสาหกรรม ได้แก่

1) ข้าวสารเจ้า

2) ข้าวเหนียว

3) ข้าวโพดเลี้ยงสัตว์ (จังหวัดพระนครศรีอยุธยาไม่มีพื้นที่เพาะปลูกข้าวโพดเลี้ยงสัตว์ แต่เป็นผู้รวบรวมและผู้ส่งออก)

4) มันสำปะหลังเส้น (จังหวัดพระนครศรีอยุธยาไม่มีพื้นที่เพาะปลูกมันสำปะหลัง แต่เป็นผู้รวบรวมและผู้ส่งออก)

สินค้านำเข้าสำคัญของจังหวัดพระนครศรีอยุธยา ได้แก่

1. สินค้าอุตสาหกรรม ได้แก่

1) เครื่องจักรหนักที่ใช้ในโรงงานอุตสาหกรรม

2) น้ำมันเชื้อเพลิง

2. สินค้าอุปโภคบริโภค ได้แก่

1) ขนมขบเคี้ยว

2) เครื่องประกอบอาหารและซอสปรุงรส

3) เครื่องดื่มชนิดผง

4) สินค้า High tech และอุปกรณ์เสริม

ที่มา : ข้อมูลจังหวัดพระนครศรีอยุธยา ประจำปี 2557

3. นิติบุคคลที่อยู่ในจังหวัดพระนครศรีอยุธยา

จำแนกตามประเภทการจดทะเบียน

(หน่วย: แห่ง)

ประเภท	ทะเบียนนิติบุคคล				
	บริษัท จำกัด	ห้างหุ้นส่วน จำกัด	ห้างหุ้นส่วน สามัญ นิติบุคคล	บริษัทมหาชน จำกัด	รวม
-เกษตรกรรม การล่าสัตว์ และป่าไม้ การประมง	32	12	-	-	44
-การทำเหมืองแร่ และเหมืองหิน	-	1	-	-	1
-การผลิต	14	6	-	-	20
-การไฟฟ้า ก๊าซ และการประปา	1,091	401	2	9	1,503
-การก่อสร้าง	24	5	-	-	29
-การขายส่ง ขายปลีก	383	562	-	-	945
-การซ่อมแซมยานยนต์ฯ	1,105	848	5	1	1,959
-โรงแรม และภัตตาคาร	88	29	-	-	117
-การขนส่ง สถานที่เก็บสินค้าและ การคมนาคม	215	390	1	-	606
-ตัวกลางทางการเงิน	17	12	-	-	29
-บริการด้านอสังหาริมทรัพย์การให้ เช่าและบริการธุรกิจ	629	371	-	-	1,002
การบริหารราชการ และการป้องกัน ประเทศ รวมทั้งการประกันสังคม ภาคบังคับ					
-การศึกษา	11	4	-	-	15
-การบริหารด้านสุขภาพ และงาน สังคมสงเคราะห์	12	9	-	1	22
-การให้บริการชุมชน สังคม และ บริการส่วนบุคคลอื่นๆ	65	263	-	-	328
รวม	3,686	2,913	10	11	6,620

ที่มา : ข้อมูลจังหวัดพระนครศรีอยุธยา ประจำปี 2557 ณ วันที่ 30 พฤศจิกายน 2556

4. สินค้าหนึ่งตำบลหนึ่งผลิตภัณฑ์

จังหวัดพระนครศรีอยุธยา ได้ดำเนินการสนับสนุนการดำเนินงาน OTOP เพื่อเป็นการสร้างงานสร้างรายได้ให้กับประชาชน จากการดำเนินงานในปี 2558 ผลิตภัณฑ์ OTOP มียอดรวมจำหน่ายทั้งสิ้น 2,185,281,644 บาท (ค่าเป้าหมายในการจำหน่ายสินค้า จำนวน 2,184,473,300 บาท) สินค้าที่สำคัญของจังหวัด การดำเนินโครงการหนึ่งตำบล หนึ่งผลิตภัณฑ์ (OTOP) ในปี 2555 – 2558 ของจังหวัดมีผลิตภัณฑ์ที่ส่งเข้าจัดสรรรวมทั้งสิ้น 108 ผลิตภัณฑ์ ผลการคัดสรรแบ่งเป็นระดับ ได้ ดังนี้

1. ระดับ 1 ดาว 2 ผลิตภัณฑ์
2. ระดับ 2 ดาว 22 ผลิตภัณฑ์
3. ระดับ 3 ดาว 32 ผลิตภัณฑ์
4. ระดับ 4 ดาว 32 ผลิตภัณฑ์
5. ระดับ 5 ดาว 32 ผลิตภัณฑ์

ตารางยอดจำหน่ายสินค้า OTOP ในปี 2555 - 2558

ปี	ยอดจำหน่าย (บาท)
2555	1,715,111,100
2556	1,737,982,447
2557	2,008,081,303
2558	2,220,581,181

➤ ข้อมูลด้านสังคม

(1) ข้อมูลด้านการศึกษา

จังหวัดพระนครศรีอยุธยา มีสถาบันการศึกษาระดับอุดมศึกษา 3 แห่ง ได้แก่ มหาวิทยาลัยราชภัฏพระนครศรีอยุธยา มหาวิทยาลัยเทคโนโลยีราชมงคลสุวรรณภูมิ สถาบันเทคโนโลยีแห่งอยุธยา และระดับอาชีวศึกษา 8 แห่ง แบ่งเขตการศึกษาออกเป็น 3 เขตพื้นที่การศึกษา คือ

1. เขตพื้นที่การศึกษาประถมศึกษา พระนครศรีอยุธยา เขต 1 ครอบคลุม 9 อำเภอ ได้แก่ อำเภอพระนครศรีอยุธยา อำเภอบางบาล อำเภอบางปะหัน อำเภอบ้านแพรก อำเภอภาชี อำเภอมหาราช อำเภอวังน้อย และ อำเภออุทัย ในปี พ.ศ. 2558 มีสถานศึกษารวม 210 แห่ง โดยมีนักเรียนรวม 52,013 คน ข้าราชการครูผู้บริหารในสถานศึกษารัฐบาล 3,038 คน

2. เขตพื้นที่การศึกษาประถมศึกษาพระนครศรีอยุธยา เขต 2 รับผิดชอบการจัดการศึกษา ครอบคลุม 7 อำเภอ ได้แก่ อำเภอบางซ้าย อำเภอบางไทร อำเภอบางบาล อำเภอบางปะอิน อำเภอผักไห่ อำเภอลาดบัวหลวง และอำเภอเสนา ในปี พ.ศ. 2558 มีสถานศึกษารวม 181 แห่ง โดยมีนักเรียนรวม 36,977 คน ข้าราชการครูผู้บริหารในสถานศึกษา รวม 2,258 คน

3. เขตพื้นที่ศึกษามัธยมศึกษา เขต 3 ครอบคลุมพื้นที่ 2 จังหวัด ได้แก่ จังหวัดนนทบุรี และจังหวัดพระนครศรีอยุธยา มีโรงเรียนในสังกัดทั้งหมด 47 แห่ง จำแนกเป็นโรงเรียนในเขตจังหวัดพระนครศรีอยุธยา 29 แห่ง มีนักเรียนทั้งหมด 26,297 คน ข้าราชการครู 1,435 คน
ที่มา : ข้อมูลจังหวัดพระนครศรีอยุธยา ประจำปี 2558 ณ วันที่ 30 ธันวาคม 2558

(2) ข้อมูลทางด้านศาสนา

ประชากรของนับถือศาสนาพุทธ ร้อยละ 92 ศาสนาอิสลาม ร้อยละ 7.7 และศาสนาคริสต์ ร้อยละ 0.3 ศาสนสถานในจังหวัดมีทั้งสิ้น 593 แห่ง แยกเป็น วัด 509 แห่ง มัสยิด 63 แห่ง และโบสถ์คริสต์ 21 แห่ง นอกจากนี้ยังมีวัดร้าง 433 แห่ง สำนักสงฆ์ 10 แห่ง โรงเรียนพระปริยัติธรรมแผนกธรรมบาลีและสามัญ รวม 31 แห่ง ศูนย์ศึกษาพระพุทธศาสนาวันอาทิตย์ 91 แห่ง พระอารามหลวงชั้นเอกชนิดราชวรวิหาร 3 แห่ง ชั้นโทชนิดราชวรวิหาร 1 แห่ง ชั้นโทชนิดราชวรวิหาร 1 แห่ง ชั้นโทชนิดวรวิหาร 3 แห่ง ชั้นตรีชนิดวรวิหาร 2 แห่ง และ ชั้นตรีชนิดสามัญ 6 แห่ง มีจำนวนพระภิกษุ 5,172 รูป สามเณร 971 รูป
ที่มา : ข้อมูลจังหวัดพระนครศรีอยุธยา ประจำปี 2558 ณ ธันวาคม 2558

➤ การสาธารณสุข

การสาธารณสุขได้เน้นเป็นกรณีพิเศษ คือ ส่งเสริมสุขภาพ การควบคุมและป้องกันโรค การรักษาพยาบาลและการฟื้นฟูสุขภาพ โดยมีจุดมุ่งหมายให้ประชาชนทุกคนมีสุขภาพดี ปราศจากโรคภัยไข้เจ็บและมีคุณภาพชีวิตที่ดี ซึ่งสามารถให้บริการครอบคลุมพื้นที่ในเขตชุมชนเมืองและชนบท รายละเอียดข้อมูลสาธารณสุข ดังนี้

1. สถานบริการสาธารณสุขภาครัฐและเอกชน มีดังนี้

- 1.1 โรงพยาบาลศูนย์ ขนาด 532 เตียง 1 แห่ง
- 1.2 โรงพยาบาลทั่วไป ขนาด 180 เตียง 1 แห่ง
- 1.3 โรงพยาบาลชุมชน ขนาด 60 เตียง 4 แห่ง
- 1.4 โรงพยาบาลชุมชน ขนาด 30 เตียง 7 แห่ง
- 1.5 โรงพยาบาลชุมชน ขนาด 10 เตียง 3 แห่ง
- 1.6 โรงพยาบาลเอกชน 5 แห่ง (รพ.ราชธานี, รพ.ศุภมิตรเสนา, รพ.นวนคร 2 รพ.พีระเวช และรพ.โรจนะเวช)
- 1.7 โรงพยาบาลส่งเสริมสุขภาพตำบล 205 แห่ง
- 1.8 โรงพยาบาลส่งเสริมสุขภาพตำบล (เดี่ยว) 8 แห่ง
- 1.9 โรงพยาบาลส่งเสริมสุขภาพตำบล (เครือข่าย) 59 แห่ง
- 1.10 สถานพยาบาลสาธารณสุข 292 แห่ง
- 1.11 สถานที่ขยายแผนปัจจุบัน 256 แห่ง

2. อัตรากำลังบุคลากรทางการแพทย์และสาธารณสุขในภาครัฐและเอกชน ปี 2558 มีแพทย์จำนวน 167 คน ทันตแพทย์ 65 คน เภสัชกร 89 คน พยาบาลวิชาชีพ 1,415 คน พนักงานสาธารณสุข 532 คน และเจ้าหน้าที่อื่น ๆ 350 คน และมีอัตราสัดส่วนต่อประชากรตามลำดับ แพทย์ 1 : 4,812 คน ทันตแพทย์ 1 : 12,363 คน เภสัชกร 1 : 9,029 คน พยาบาลวิชาชีพ 1 : 568 คน

(ที่มา : บรรยายสรุปประจำปี 2558 จังหวัดพระนครศรีอยุธยา)

2.2 ข้อมูลเกี่ยวกับศักยภาพของท้องถิ่น

การบริหารการปกครอง ประกอบด้วย ส่วนราชการส่วนภูมิภาค 34 หน่วยงาน ส่วนราชการส่วนกลางที่มีสำนักงานตั้งอยู่ในส่วนภูมิภาค 57 หน่วยงาน รัฐวิสาหกิจ 24 แห่ง หน่วยงานอิสระ 9 แห่งและส่วนราชการบริหารส่วนท้องถิ่น แบ่งเป็นองค์การบริหารส่วนจังหวัด 1 แห่ง เทศบาลนคร 1 แห่ง เทศบาลเมือง 4 แห่ง เทศบาลตำบล 31 แห่ง องค์การบริหารส่วนตำบล 121 แห่ง (ที่มา : ข้อมูลจังหวัดพระนครศรีอยุธยา)

➤ โครงสร้างและอำนาจหน้าที่ขององค์การบริหารส่วนจังหวัด

องค์การบริหารส่วนจังหวัด ประกอบด้วย สภาองค์การบริหารส่วนจังหวัด และนายกองค์การบริหารส่วนจังหวัด

➔ **ฝ่ายนิติบัญญัติ** สภาองค์การบริหารส่วนจังหวัด มีประธานสภา 1 คน และรองประธานสภา 2 คน โดยเลือกตั้งจากสมาชิกสภาองค์การบริหารส่วนจังหวัด ซึ่งมีจำนวน 30 คน ดังนี้

อำเภอ	จำนวน
พระนครศรีอยุธยา	5
ท่าเรือ	2
นครหลวง	1
บางซ้าย	1
บางไทร	2
บางบาล	1
บางปะหัน	1
บางปะอิน	4
บ้านแพรก	1
ผักไห่	2
ภาชี	1
ลาดบัวหลวง	1
วังน้อย	3
เสนา	2
อุทัย	2
มหาราช	1

→ ฝ่ายบริหาร

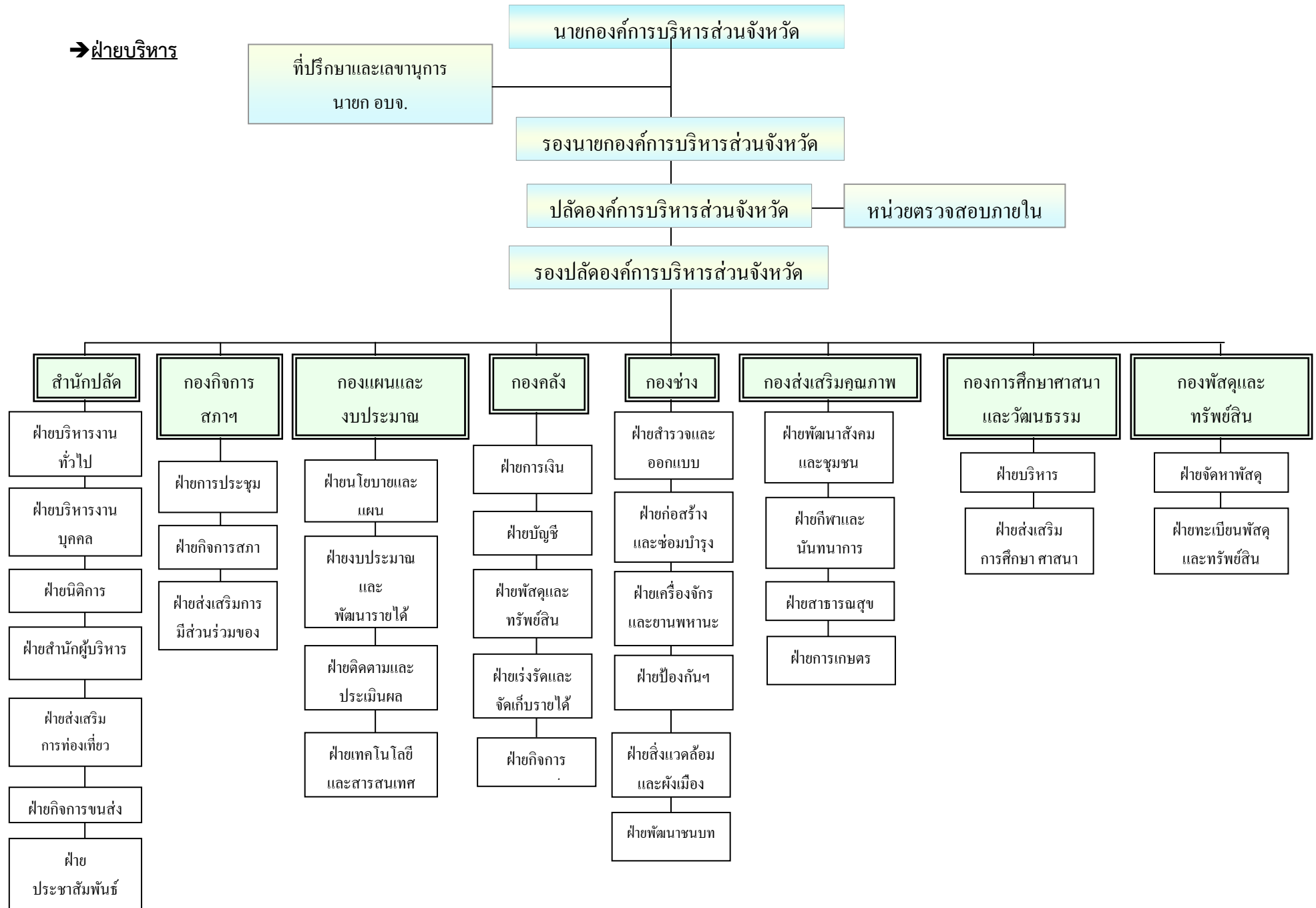

❖ ด้านบุคลากร

➤ ข้อมูลข้าราชการ ขององค์การบริหารส่วนจังหวัดพระนครศรีอยุธยา
ณ วันที่ 18 เดือน มีนาคม 2559

ส่วนราชการ	ข้าราชการ	ลูกจ้างประจำ	พนักงานจ้าง	รวม
ปลัด อบจ.	1	-	-	1
รองปลัด อบจ.	1	-	-	1
สำนักปลัด	37	2	13	52
กองกิจการสภา	9	-	2	11
กองแผนและงบประมาณ	11	-	2	13
กองคลัง	23	1	6	30
กองช่าง	35	26	193	254
กองส่งเสริมคุณภาพชีวิต	21	-	38	59
กองการศึกษา	11	-	76	87
กองพัสดุและทรัพย์สิน	12	-	2	14
หน่วยตรวจสอบภายใน	4	-	1	5
รวม	165	29	333	527
ข้าราชการครู				
โรงเรียนวัดป่าคา (เจริญวิทยา)	30	1	55	86
โรงเรียนวัดช่างทอง (บุญบำรุงราษฎร์)	5	-	12	17
ศูนย์พัฒนาเด็กเล็ก 10 ศูนย์	9	-	5	14
รวม	44	1	72	117
รวมทั้งสิ้น	209	30	405	644

อำนาจหน้าที่ขององค์การบริหารส่วนจังหวัด

➤ พระราชบัญญัติองค์การบริหารส่วนจังหวัด พ.ศ.2540

(แก้ไขเพิ่มเติมฉบับที่ 3) พ.ศ. 2546

- มาตรา 45 องค์การบริหารส่วนจังหวัด มีอำนาจหน้าที่ดำเนินกิจการภายในเขตองค์การบริหารส่วนจังหวัด ดังต่อไปนี้

- (1) ตราข้อบัญญัติโดยไม่ขัดหรือแย้งต่อกฎหมาย
- (2) จัดทำแผนพัฒนาองค์การบริหารส่วนจังหวัด และประสานการจัดทำแผนพัฒนาจังหวัดตามระเบียบที่คณะรัฐมนตรีกำหนด
- (3) สนับสนุนสภาตำบลและราชการส่วนท้องถิ่นอื่นในการพัฒนาท้องถิ่น
- (4) ประสานและให้ความร่วมมือในการปฏิบัติหน้าที่ของสภาตำบลและราชการส่วนท้องถิ่นอื่น
- (5) แบ่งสรรเงินซึ่งตามกฎหมายจะต้องแบ่งให้แก่สภาตำบลและราชการส่วนท้องถิ่นอื่น
- (6) อำนาจหน้าที่ของจังหวัด ตามพระราชบัญญัติระเบียบบริหารราชการส่วนจังหวัด พ.ศ.2498 เฉพาะภายในเขตสภาตำบล
- (7) คุมครอง ดูแล และบำรุงรักษาทรัพยากรธรรมชาติและสิ่งแวดล้อม (7ทวิ) บำรุงรักษาศิลปะ จารีตประเพณี ภูมิปัญญาท้องถิ่นและวัฒนธรรมอันดีของท้องถิ่น
- (8) จัดทำกิจการใดๆ อันเป็นอำนาจหน้าที่ของราชการส่วนท้องถิ่นอื่นที่อยู่ในเขตองค์การบริหารส่วนจังหวัด และกิจการนั้นเป็นการสมควรให้ราชการส่วนท้องถิ่นอื่นร่วมกันดำเนินการ หรือให้องค์การบริหารส่วนจังหวัดจัดทำ ทั้งนี้ ตามที่กำหนดในกฎกระทรวง
- (9) จัดทำกิจการอื่นใดตามที่กำหนดไว้ในพระราชบัญญัตินี้ หรือกฎหมายอื่นกำหนดให้เป็นอำนาจหน้าที่ขององค์การบริหารส่วนจังหวัด

บรรดาอำนาจหน้าที่ใด ซึ่งเป็นของราชการส่วนกลาง หรือราชการส่วนภูมิภาค อาจมอบให้องค์การบริหารส่วนจังหวัดปฏิบัติได้ ตามที่กำหนดในกฎกระทรวง

ประกาศคณะกรรมการกระจายอำนาจให้แก่องค์กรปกครองส่วนท้องถิ่น กำหนดอำนาจหน้าที่และความรับผิดชอบขององค์การบริหารส่วนจังหวัดไว้ดังต่อไปนี้

ข้อ 1 ลักษณะของการดำเนินงานขององค์การบริหารส่วนจังหวัดในการให้บริการสาธารณะในเขตจังหวัด

- (1) ดำเนินงานในโครงการที่มีขนาดใหญ่ที่เกินศักยภาพขององค์กรปกครองส่วนท้องถิ่นอื่นในเขตจังหวัด
- (2) เป็นการดำเนินงานที่ปรากฏถึงกิจกรรมที่เป็นภาพรวมขององค์กรปกครองส่วนท้องถิ่นในจังหวัด ที่มุ่งต่อประโยชน์ของท้องถิ่นหรือประชาชนเป็นส่วนรวม และไม่เข้าไปดำเนินการที่องค์กรปกครองส่วนท้องถิ่นอื่นในจังหวัดสามารถดำเนินการได้เอง
- (3) เข้าไปดำเนินงานตามแผนงานหรือโครงการในลักษณะที่มีความคาบเกี่ยวต่อเนื่อง หรือมีผู้ที่ได้รับประโยชน์ในองค์กรปกครองส่วนท้องถิ่นมากกว่า 1 แห่งขึ้นไป

ข้อ 2 ในการดำเนินการตามอำนาจและหน้าที่ขององค์การบริหารส่วนจังหวัด ตามข้อ 1 องค์การบริหารส่วนจังหวัดควรจัดดำเนินการเพื่อให้เป็นไปในลักษณะดังนี้ คือ

- (1) การจัดทำแผนพัฒนาท้องถิ่นของตนเองและประสานการจัดทำแผนจังหวัด โดยการสร้างและพัฒนาระบบการประสานแผนการพัฒนาท้องถิ่นในจังหวัดเพื่อนำไปสู่การใช้จ่ายงบประมาณในการพัฒนาขององค์กรปกครองส่วนท้องถิ่นที่มีความสมดุลและคุ้มค่าทางเศรษฐกิจ
- (2) การก่อสร้างและบำรุงรักษาโครงการที่เป็นโครงสร้างพื้นฐานขนาดใหญ่หรือมีการเกี่ยวเนื่องกันหลายองค์กรปกครองส่วนท้องถิ่น หรือในลักษณะที่เป็นเครือข่ายหลักในการเชื่อมโยงกับแผนงานโครงการที่ดำเนินการโดยองค์กรปกครองส่วนท้องถิ่นอื่นในจังหวัด
- (3) การจัดการศึกษา สาธารณสุข การสังคมสงเคราะห์ การพัฒนาคุณภาพชีวิตให้กับประชาชนในระดับจังหวัด และไม่เป็นการซ้ำซ้อนกับองค์กรปกครองส่วนท้องถิ่นอื่นในจังหวัดโดยมีวัตถุประสงค์เพื่อขยายศักยภาพและมุ่งต่อผลสัมฤทธิ์ในการพัฒนาการศึกษา สาธารณสุข การสังคมสงเคราะห์ การพัฒนาคุณภาพชีวิตของประชาชนขององค์กรปกครองส่วนท้องถิ่นอื่นในจังหวัด
- (4) การส่งเสริมจารีต ประเพณี วัฒนธรรม การท่องเที่ยว การส่งเสริมการลงทุน และพาณิชย์กรรมของจังหวัด
- (5) การจัดการทรัพยากรธรรมชาติและสิ่งแวดล้อมในระดับจังหวัดโดยเฉพาะอย่างยิ่งการทำหน้าที่เป็นองค์กรหลักในการกำจัดขยะมูลฝอย สิ่งปฏิกูลรวม การดูแลระบบบำบัดน้ำเสียรวมให้แก่องค์กรปกครองส่วนท้องถิ่นอื่นในจังหวัด
- (6) ให้บริการด้านเทคนิค วิชาการ เครื่องมือ เครื่องจักรกล บุคลากร แก่องค์กรปกครองส่วนท้องถิ่นอื่นในจังหวัด
- (7) ดำเนินการตามภารกิจที่ได้รับการถ่ายโอนภารกิจตามที่กำหนดไว้ในแผนปฏิบัติการกำหนดขั้นตอนการกระจายอำนาจให้แก่องค์กรปกครองส่วนท้องถิ่น โดยเฉพาะอย่างยิ่งกิจกรรมถ่ายโอนที่องค์การบริหารส่วนจังหวัด “มีหน้าที่ต้องทำ”

ข้อ 3 การสนับสนุนงบประมาณให้แก่ราชการส่วนกลาง ส่วนภูมิภาค จะกระทำได้ แต่เฉพาะกรณีที่อยู่ในอำนาจหน้าที่ขององค์การบริหารส่วนจังหวัดที่จะต้องดำเนินการเอง แต่ไม่สามารถดำเนินการเองได้ เนื่องจากเป็นงานปฏิบัติซึ่งจะต้องใช้เทคนิควิชาการสูง และหน่วยงานของรัฐนั้น

มีความสามารถที่จะดำเนินการได้ดีกว่า และผลของการให้การสนับสนุนนั้นจะเป็นประโยชน์ต่อการดำเนินงานตามอำนาจหน้าที่ขององค์การบริหารส่วนจังหวัด

การสนับสนุนให้แก่องค์กรปกครองส่วนท้องถิ่นอื่นในจังหวัด จะกระทำได้ในกรณีเร่งด่วนและจำเป็นหากไม่ดำเนินการจะก่อให้เกิดความเสียหายอย่างร้ายแรงต่อประชาชน

การให้การสนับสนุนแก่ประชาคม องค์กรประชาชน ควรเป็นไปในลักษณะของการส่งเสริมความสามารถดำเนินการ โดยใช้ศักยภาพของตนเองในการบริหารจัดการในลักษณะของการร่วมคิด ร่วมทำ ร่วมรับผลประโยชน์ โดยไม่ให้การสนับสนุนในลักษณะของการให้สิ่งของหรือการเข้าไปดำเนินการแทน

➤ การคลังท้องถิ่น

➔ องค์การบริหารส่วนจังหวัดมีรายได้จาก

1. ภาษีอากรตามที่มีกฎหมายบัญญัติไว้
2. ค่าธรรมเนียม ค่าใบอนุญาต และค่าปรับ ตามที่มีกฎหมายบัญญัติไว้
3. รายได้จากทรัพย์สินขององค์การบริหารส่วนจังหวัด
4. รายได้จากสาธารณูปโภคขององค์การบริหารส่วนจังหวัด
5. รายได้จากการพาณิชย์ขององค์การบริหารส่วนจังหวัด
6. พันธบัตรหรือเงินกู้ตามที่มีกฎหมายบัญญัติไว้
7. เงินกู้จากกระทรวง ทบวง กรม องค์กร หรือนิติบุคคลต่างๆ ซึ่งได้รับความเห็นชอบจากรัฐมนตรี
8. เงินอุดหนุนหรือรายได้อื่นตามที่รัฐบาลหรือหน่วยงานของรัฐจัดสรรให้
9. เงินและทรัพย์สินอื่นที่มีผู้อุทิศให้
10. รายได้อื่น ตามที่มีกฎหมายบัญญัติให้เป็นขององค์การบริหารส่วนจังหวัด

➔ องค์การบริหารส่วนจังหวัดมีรายจ่าย ได้แก่

1. เงินเดือน
2. ค่าจ้าง
3. เงินค่าตอบแทนอื่นๆ
4. ค่าใช้สอย
5. ค่าวัสดุ
6. ค่าครุภัณฑ์
7. ค่าที่ดินสิ่งก่อสร้าง และทรัพย์สินอื่นๆ
8. เงินอุดหนุน
9. รายจ่ายอื่นตามที่มีข้อผูกพัน หรือตามที่มีกฎหมายหรือระเบียบของกระทรวงมหาดไทยกำหนดไว้

➢ การบริหารรายรับ / รายจ่าย ในปีที่ผ่านมา เปรียบเทียบย้อนหลัง 3 ปี

รายการ	ปีงบประมาณ		
	พ.ศ.2556	พ.ศ.2557	พ.ศ.2558
รายรับ	1,078,303,419.67	1,112,066,391.87	1,046,149,356.50
รายจ่าย	1,036,023,136.04	1,069,524,856.63	990,037,200.33

∴ ข้อมูลของปี 2556 ถึง ณ วันที่ 10 มีนาคม 2559

➢ บทบาท / การมีส่วนร่วมของประชาชนในกิจกรรมทางการเมือง - การบริหาร

➔ การเลือกตั้งสมาชิกสภาองค์การบริหารส่วนจังหวัด และนายกองค์การบริหารส่วนจังหวัด

นายกองค์การบริหารส่วนจังหวัด เมื่อวันที่ 8 เมษายน 2555

ผู้มีสิทธิ	581,478 คน		
ผู้มาใช้สิทธิ	273,459 คน	คิดเป็น	47.03 เปอร์เซ็นต์
บัตรเสีย	14,393 บัตร	คิดเป็น	5.26 เปอร์เซ็นต์
บัตรประสงค์ไม่ลงคะแนน	24,696 บัตร	คิดเป็น	9.03 เปอร์เซ็นต์

สมาชิกสภาองค์การบริหารส่วนจังหวัด เมื่อวันที่ 5 สิงหาคม 2555

ผู้มีสิทธิ	580,314 คน		
ผู้มาใช้สิทธิ	352,574 คน	คิดเป็น	60.75 เปอร์เซ็นต์
บัตรเสีย	11,504 บัตร	คิดเป็น	3.26 เปอร์เซ็นต์
บัตรประสงค์ไม่ลงคะแนน	21,269 บัตร	คิดเป็น	6.73 เปอร์เซ็นต์

บทที่ 3

แผนยุทธศาสตร์

3.1 กรอบแนวคิดในการจัดทำยุทธศาสตร์การพัฒนาท้องถิ่น

3.1.1 การพัฒนาตามยุทธศาสตร์ คสช. แผนพัฒนาเศรษฐกิจและสังคมแห่งชาติ แผนการบริหารราชการแผ่นดิน ยุทธศาสตร์การพัฒนาพื้นที่ นโยบายของรัฐบาล ยุทธศาสตร์การพัฒนาจังหวัด (แผนพัฒนาจังหวัด) ยุทธศาสตร์การพัฒนาขององค์กรปกครองส่วนท้องถิ่นในเขตจังหวัด ยุทธศาสตร์อำเภอ (แผนพัฒนาอำเภอ)

ทิศทางแผนพัฒนาเศรษฐกิจและสังคมแห่งชาติ ฉบับที่ 12 (พ.ศ. 2560 - 2564)

กรอบวิสัยทัศน์แผนพัฒนาฯ ฉบับที่ 12

กรอบวิสัยทัศน์แผนพัฒนาฯ ฉบับที่ 12 จากสถานะของประเทศและบริบทการเปลี่ยนแปลงต่างๆ ที่ประเทศกำลังประสบอยู่ทำให้การกำหนดวิสัยทัศน์แผนพัฒนาฯ ฉบับที่ 12 ยังคงมีความต่อเนื่องจากวิสัยทัศน์แผนพัฒนาฯ ฉบับที่ 11 และกรอบหลักการของการวางแผนที่น้อมนำและประยุกต์ใช้หลักปรัชญาของเศรษฐกิจพอเพียง ยึดคนเป็นศูนย์กลางของการพัฒนาอย่างมีส่วนร่วม การพัฒนาที่ยึดหลักสมดุล ยั่งยืน โดยวิสัยทัศน์ของการพัฒนาในแผนพัฒนาฯ ฉบับที่ 12 ต้องให้ความสำคัญกับการกำหนดทิศทางการพัฒนาที่มุ่งสู่การเปลี่ยนผ่านประเทศไทย จากประเทศที่มีรายได้ปานกลางไปสู่ประเทศที่มีรายได้สูง มีความมั่นคง และยั่งยืน สังคมอยู่ร่วมกันอย่างมีความสุข และนำไปสู่การบรรลุวิสัยทัศน์ระยะยาว “มั่นคง มั่งคั่ง ยั่งยืน” ของประเทศ

เป้าหมาย

- การหลุดพ้นจากกับดักประเทศรายได้ปานกลางสู่รายได้สูง
 - เศรษฐกิจขยายตัวเฉลี่ยไม่ต่ำกว่าร้อยละ 5.0
 - ผลิตภัณฑ์มวลรวมในประเทศต่อหัว (GDP Per Capita) และรายได้ ประชาชาติต่อหัว (GNP Per Capita) ณ สิ้นแผนพัฒนาฯ ฉบับที่ 12 ในปี 2564 เพิ่มขึ้นเป็น 317,051 บาท (9,325 ดอลลาร์สหรัฐ) และ 301,199 บาท (8,859 ดอลลาร์ สหรัฐ) ต่อคนต่อปี
 - ผลิตภาพการผลิตเพิ่มขึ้นไม่ต่ำกว่าเฉลี่ยร้อยละ 2.5 ต่อปี
 - การลงทุนรวมขยายตัวไม่ต่ำกว่าเฉลี่ยร้อยละ 8.0 (การลงทุนรวมของการลงทุนภาครัฐไม่ต่ำกว่าร้อยละ 10.0 และการลงทุนของภาคเอกชนขยายตัวไม่ต่ำกว่าเฉลี่ยร้อยละ 7.5 ในขณะที่ปริมาณการส่งออกขยายตัวเฉลี่ยไม่ต่ำกว่าร้อยละ 4.0 ต่อปี)
- การพัฒนาศักยภาพคนให้สนับสนุนการเจริญเติบโตของประเทศและการสร้าง สังคมสูงวัยอย่างมีคุณภาพ
 - ประชาชนทุกช่วงวัยมีความมั่นคงทางด้านเศรษฐกิจและสังคม (Socio Economic Security) และมีคุณภาพชีวิตที่ดีขึ้น
 - การศึกษาและการเรียนรู้ได้รับการพัฒนาคุณภาพ
 - สถาบันทางสังคมมีความเข้มแข็งเป็นฐานรากที่เอื้อต่อการพัฒนาคน
- การลดความเหลื่อมล้ำในสังคม
 - การกระจายรายได้มีความเท่าเทียมกันมากขึ้น
 - บริการทางสังคมมีคุณภาพและมีการกระจายอย่างทั่วถึง

4. การสร้างการเจริญเติบโตทางเศรษฐกิจและสังคมที่เป็นมิตรกับสิ่งแวดล้อม

(1) รักษาความมั่นคงของฐานทรัพยากร สร้างสมดุลระหว่างการอนุรักษ์และ การใช้ประโยชน์อย่างยั่งยืนและเป็นธรรม

(2) ขับเคลื่อนประเทศสู่เศรษฐกิจและสังคมที่เป็นมิตรต่อสิ่งแวดล้อม

(3) เพิ่มขีดความสามารถในการรับมือภัยพิบัติและการเปลี่ยนแปลงสภาพภูมิอากาศ

(4) เพิ่มประสิทธิภาพและเสริมสร้างธรรมาภิบาลในการบริหารจัดการ ทรัพยากรธรรมชาติและสิ่งแวดล้อม

(5) มีการบริหารจัดการน้ำให้สมดุลระหว่างการอุปสงค์และอุปทานของน้ำ

5. การบริหารราชการแผ่นดินที่มีประสิทธิภาพ

(1) การบริหารงานภาครัฐที่โปร่งใส เป็นธรรม มีประสิทธิภาพ และมีส่วนร่วม

(2) ขจัดการทุจริตคอร์รัปชัน

(3) มีการกระจายอำนาจที่เหมาะสม

แนวทางการพัฒนา

1. การยกระดับศักยภาพการแข่งขันและการหลุดพ้นกับดักรายได้ปานกลางสู่รายได้สูง

1.1 การส่งเสริมด้านการวิจัยและพัฒนา พัฒนาสถานะแวดล้อมของการพัฒนาวิทยาศาสตร์ เทคโนโลยี วิจัย และนวัตกรรม ทั้งด้าน การลงทุนในการวิจัยและพัฒนา ด้านบุคลากรวิจัย ด้านโครงสร้างพื้นฐาน และด้านการบริหารจัดการ รวมทั้ง สนับสนุนและผลักดันให้ผู้ประกอบการมีบทบาทหลักด้านเทคโนโลยีและนวัตกรรม ตลอดจนผลักดันงานวิจัยและพัฒนาให้ใช้ประโยชน์อย่างแท้จริงทั้งเชิงพาณิชย์และสาธารณะโดยให้ความคุ้มครองทรัพย์สินทางปัญญา

1.2 การพัฒนาผลิตภาพแรงงาน สร้างความร่วมมือระหว่างภาครัฐและภาคเอกชนในการพัฒนา กำลังคนและแรงงาน ให้มีทักษะความรู้และสมรรถนะที่สอดคล้องกับความต้องการของตลาดและรองรับการเปิดเสรีของ ประชาคม อาเซียน โดยยกระดับและพัฒนาสมรรถนะแรงงานไทยด้วยเทคโนโลยี เร่งรัดให้แรงงานทั้งระบบมีการเรียนรู้ ขั้นพื้นฐานเพื่อสามารถแข่งขันในตลาดแรงงานได้สนับสนุนให้แรงงานและปัจจัยการผลิตมีความยืดหยุ่นใน การเคลื่อนย้ายระหว่างสาขาการผลิตและระหว่างพื้นที่การผลิต เพื่อให้แรงงานสามารถเคลื่อนย้ายไปสู่สาขา การผลิตที่มี ผลิตภาพการผลิตสูงสุด และสนับสนุนให้ผู้ประกอบการในภาคอุตสาหกรรมและบริการจัดทำกรอบ คุณวุฒิวิชาชีพและ มาตรฐานฝีมือแรงงานให้เป็นมาตรฐานที่เชื่อมโยงกันเพื่อยกระดับทักษะของแรงงานไทย

1.3 การส่งเสริมผู้ประกอบการที่เข้มแข็งและพาณิชย์ดิจิทัล พัฒนาขีดความสามารถของ ผู้ประกอบการให้มีความยืดหยุ่น สามารถปรับตัวและดำเนินธุรกิจท่ามกลางการดำเนินนโยบายและมาตรการการกีดกัน ทางการค้าในรูปแบบต่างๆ เพิ่มสัดส่วน ความเป็นเจ้าของของคนไทยและสนับสนุนให้มีการขยายตลาดที่มีแบรนด์ สินค้าและช่องทางการตลาดที่เป็นของตนเองมากขึ้น ตลอดจนพัฒนาต่อยอดอุตสาหกรรมและบริการเพื่อเข้าสู่การเป็น ศูนย์กลางการผลิต บริการ และอุตสาหกรรมดิจิทัล

1.4 การลงทุนโครงสร้างพื้นฐาน เร่งลงทุนและพัฒนาโครงสร้างพื้นฐานด้านการคมนาคมขนส่งเพื่อ เชื่อมโยงพื้นที่ เศรษฐกิจในประเทศและต่างประเทศ ทั้งการพัฒนาและปรับปรุงโครงข่ายรถไฟให้เป็นโครงข่ายหลักในการ เดินทางและขนส่งของประเทศ พัฒนาโครงข่ายระบบขนส่งสาธารณะและโครงข่ายทางหลวงพิเศษระหว่างเมือง ขยายขีด ความสามารถของท่าอากาศยานหลักของประเทศ พัฒนาท่าเรือที่มีศักยภาพให้เป็นท่าเรืออิเล็กทรอนิกส์เต็มรูปแบบ รวมทั้งพัฒนาและปรับปรุงระบบโทรคมนาคมของประเทศ ตลอดจนสนับสนุนการพัฒนาด้านอุตสาหกรรมที่เกิดจากลงทุน ด้านโครงสร้างพื้นฐาน เช่น อุตสาหกรรมซ่อมบำรุงและผลิตชิ้นส่วน อากาศยาน และอุตสาหกรรมระบบราง เป็นต้น เพื่อ สร้างโอกาสทางเศรษฐกิจให้กับประเทศในการเป็นฐาน การผลิตในภูมิภาคอาเซียน

1.5 การปรับโครงสร้างการผลิต ปรับโครงสร้างการผลิตภาคเกษตร โดยการปรับเปลี่ยนจากการผลิตสินค้าเกษตรขั้นปฐม เป็นสินค้าเกษตรแปรรูปที่มีมูลค่าสูงมีคุณภาพและมาตรฐานสากล สามารถสร้างความเชื่อมโยงทางด้านวัตถุดิบกับประเทศเพื่อนบ้านและลดระดับการผลิตสินค้าขั้นปฐมที่สูญเสียขีดความสามารถในการแข่งขันลงสู่ระดับที่จำเป็นสำหรับการสร้างความมั่นคงทางด้านอาหารและพลังงาน จัดระบบการผลิตให้สอดคล้องกับ ศักยภาพพื้นที่และความต้องการของตลาดตั้งแต่ต้นน้ำถึงปลายน้ำทั้งด้านกายภาพและเศรษฐกิจรวมทั้ง ส่งเสริมการรวมกลุ่มทางการเกษตรจากกิจการเจ้าของคนเดียวเป็นการประกอบการในลักษณะสหกรณ์ ห้างหุ้นส่วน และบริษัทเพื่อให้เกิดการประหยัดจากขนาด พิจารณาพันธุ์พืชที่เหมาะสมกับศักยภาพของพื้นที่และแหล่งน้ำ ใช้เทคโนโลยีการผลิตในระดับที่เหมาะสม ใช้กลไกตลาดในการป้องกันความเสี่ยง ตลอดจนส่งเสริมและเร่งขยายผลแนวความคิดการทำการเกษตรตามหลักปรัชญาของเศรษฐกิจพอเพียง และระบบเกษตรกรรมยั่งยืน ปรับโครงสร้างการผลิตภาคบริการโดยเร่งพัฒนาระบบคมนาคมขนส่งให้เกิดความเชื่อมโยงกันเป็นโครงข่ายทั้งทางบก ทางน้ำ และทางอากาศ เร่งพัฒนาท่าเทียบเรือขนาดใหญ่เพื่อรองรับการเติบโตของการท่องเที่ยวทางทะเล ปรับปรุงแก้ไขกฎหมายที่เกี่ยวข้องกับการท่องเที่ยวให้ครอบคลุมและทันสมัยทั้งการควบคุมกิจกรรมต่างๆ เกี่ยวกับการท่องเที่ยวและส่งเสริมการท่องเที่ยวและกำหนดและจัดทำกฎหมายเพื่อยกระดับมาตรฐานการท่องเที่ยวของไทยสู่สากลและรองรับการพัฒนาการท่องเที่ยวให้สามารถ แข่งขันได้ในระดับนานาชาติ รวมทั้งส่งเสริมการพัฒนาเชิงพื้นที่ในลักษณะกลุ่มคลัสเตอร์ท่องเที่ยว โดยสนับสนุนการพัฒนาด้านการท่องเที่ยวของพื้นที่ที่มีความเชื่อมโยงทั้งทางกายภาพ วิถีชีวิต/วัฒนธรรมท้องถิ่น และกิจกรรมการท่องเที่ยวตลอดจนส่งเสริมการสร้างเชื่อมโยงด้านการท่องเที่ยวในภูมิภาคอาเซียน ทั้งประเทศที่มีพรมแดนติดกันและประเทศที่มีโครงข่ายคมนาคมขนส่งเชื่อมโยงกันเพื่อให้เกิดการพัฒนาแบบองค์รวมทั้งระบบ พัฒนาต่อยอดอุตสาหกรรมอนาคตเพื่อเป็นแหล่งการถ่ายทอดเทคโนโลยี เชื่อมโยงการผลิตกับอุตสาหกรรมที่เป็นฐานรายได้ประเทศ และเป็นกลไกการขับเคลื่อนเศรษฐกิจไทยให้เข้าสู่การเป็นศูนย์กลางการผลิตและบริการทั้งในระดับอนุภูมิภาคและในภูมิภาคอาเซียน พัฒนาโครงสร้างพื้นฐานที่สนับสนุนการขยายตัวด้านการค้าการลงทุน เช่น โลจิสติกส์ และพลังงาน รวมทั้งปัจจัยสนับสนุนการลงทุนอื่นๆ เช่น ลดอุปสรรคการเคลื่อนย้ายเงินทุนระหว่างประเทศ เป็นต้น ส่งเสริมการนำเทคโนโลยีและนวัตกรรมมาประยุกต์ใช้ทั้งภาคการผลิต การตลาด การบริหารจัดการ การเงิน และโลจิสติกส์ เชื่อมโยงเศรษฐกิจดิจิทัล ในการอำนวยความสะดวกทางการค้าการลงทุนด้วยระบบอิเล็กทรอนิกส์และสนับสนุนการลงทุนเพื่อสร้างเศรษฐกิจและสังคมแห่งปัญญาและการเรียนรู้มุ่งเน้นการพัฒนาธุรกิจเชิงสร้างสรรค์ การลงทุนที่ใช้เทคโนโลยีขั้นสูงและเป็นมิตรกับสิ่งแวดล้อม การประหยัดพลังงาน และการใช้พลังงานทดแทน การลงทุนด้านการวิจัยและพัฒนาเชิงพาณิชย์ การจัดตั้งสำนักงานใหญ่ข้ามประเทศ บริษัทการค้าระหว่างประเทศ รวมทั้งการให้ความสำคัญเรื่องความรับผิดชอบต่อสังคมและการตอบแทนสู่สังคมขององค์กร และกิจการเพื่อสังคม

2. การพัฒนาศักยภาพคนตามช่วงวัยและการปฏิรูประบบเพื่อสร้างสังคมสูงวัยอย่างมีคุณภาพ

2.1 การพัฒนาศักยภาพคนในทุกช่วงวัยให้สนับสนุนการเจริญเติบโตของประเทศ โดยช่วงวัยเด็กตั้งแต่แรกเกิดให้มีพัฒนาการที่สมวัยในทุกด้าน วัยเรียน วัยรุ่นให้มีทักษะการเรียนรู้ ทักษะชีวิต สามารถอยู่ร่วมกับผู้อื่นภายใต้บริบทสังคมที่เป็นพหุวัฒนธรรม วัยแรงงานให้มีการพัฒนาระดับสมรรถนะ ฝีมือแรงงานเพื่อสร้างผลิตภาพเพิ่มให้กับประเทศ วัยผู้สูงอายุให้มีการทำงานที่เหมาะสมตามศักยภาพและ ประสบการณ์ มีรายได้ในการดำรงชีวิต มีการสร้างเสริมและฟื้นฟูสุขภาพเพื่อป้องกันหรือชะลอความทุพพลภาพ และโรคเรื้อรังต่างๆ ที่จะก่อให้เกิดภาระแก่ปัจเจกบุคคล ครอบครัว และระบบบริการสุขภาพ

2.2 การยกระดับคุณภาพการศึกษาและการเรียนรู้ให้มีคุณภาพ เท่าเทียมและทั่วถึง โดย

(1) ปฏิรูประบบบริหารจัดการทางการศึกษา โดยปรับระบบบริหารจัดการการศึกษาใหม่เพื่อสร้างความรับผิดชอบต่อผลลัพธ์ (Accountability)

(2) ปฏิรูประบบการคลังด้านการศึกษา เพื่อเพิ่มคุณภาพและประสิทธิภาพการจัดการศึกษา โดยการจัดสรรงบประมาณตรงสู่ผู้เรียน ส่งเสริมการมีส่วนร่วมจากภาคเอกชนในการจัดการศึกษา

(3) พัฒนาคุณภาพครูทั้งระบบ ตั้งแต่กระบวนการผลิต สรรหา และการคัดเลือกให้ได้ คนดีคนเก่ง รวมทั้งระบบการประเมินและรับรองคุณภาพที่เน้นผลลัพธ์จากตัวผู้เรียน และ

(4) ปฏิรูประบบการเรียนรู้ โดยมุ่งจัดการเรียนรู้เพื่อ สร้างสมรรถนะกำลังคนทั้งระบบ การศึกษาตั้งแต่ระดับปฐมศึกษาจนถึงการเรีเรียนรู้ตลอดชีวิต พัฒนาสื่อเพื่อการเรียนรู้ปรับหลักสูตรและผลิตกำลังคนให้ สอดคล้องกับการเปลี่ยนแปลงและความต้องการของตลาด การวิจัยและการใช้เทคโนโลยีและสื่อเพื่อการเรียนรู้

2.3 การพัฒนาด้านสุขภาพ โดยส่งเสริมการพัฒนาเทคโนโลยีและนวัตกรรมทาง การแพทย์ เพื่อรองรับการเป็นสังคมผู้สูงอายุทั้งในด้านผลิตภัณฑ์สุขภาพและที่อยู่อาศัยสำหรับผู้สูงอายุ ยกระดับการบริหาร จัดการระบบสุขภาพเพื่อลดความเหลื่อมล้ำและสร้างความยั่งยืนในระยะยาว โดยพัฒนา ระบบข้อมูลสารสนเทศ เพื่อการบริหารทรัพยากรด้านสาธารณสุข บูรณาการระบบหลักประกันสุขภาพภาครัฐ ให้เกิดความเป็นเอกภาพใน การบริหารจัดการและการใช้ทรัพยากร และส่งเสริมการอภิบาลระบบสุขภาพใน รูปแบบเครือข่ายที่มีการใช้ ทรัพยากรร่วมกัน พัฒนาศักยภาพของประเทศไทยสู่การเป็นศูนย์กลางสุขภาพ นานาชาติทั้งในด้านศูนย์กลาง บริการสุขภาพ (Medical Service Hub) ศูนย์กลางบริการเพื่อส่งเสริมสุขภาพ (Wellness Hub) ศูนย์กลางยา และผลิตภัณฑ์เพื่อสุขภาพ (Product Hub) และศูนย์กลางบริการวิชาการและ งานวิจัย (Academic Hub) เพื่อนำรายได้กลับมาใช้ยกระดับคุณภาพบริการสาธารณสุขภายในประเทศ รวมทั้งส่งเสริมการให้ความสำคัญกับมิติ สุขภาพในทุกนโยบายสาธารณะ (Health in All Policies) เพื่อให้การขับเคลื่อนนโยบายของทุกภาคส่วนตระหนัก ถึงผลกระทบของนโยบายสาธารณะที่มีต่อสุขภาพของประชาชน

2.4 การสร้างสภาพแวดล้อมและนวัตกรรมที่เอื้อต่อการดำรงชีพในสังคมสูงวัย โดย การปรับปรุง สภาพแวดล้อมและความจำเป็นทางกายภาพให้เหมาะกับวัย และการพัฒนาระบบการดูแลผู้สูงอายุ ในรูปแบบที่ หลากหลายทั้งในด้านการจัดบริการสุขภาพและสวัสดิการสังคมอย่างบูรณาการ โดยการมีส่วนร่วมของทุกภาคส่วน อย่างต่อเนื่อง รวมทั้งพัฒนาชุมชนที่มีศักยภาพและความพร้อมให้เป็นต้นแบบของการดูแลผู้สูงอายุเพื่อขยายผลไปสู่ ชุมชนอื่น ตลอดจนการพัฒนา นวัตกรรมในการใช้ชีวิตประจำวันสำหรับผู้สูงอายุ

3. การลดความเหลื่อมล้ำทางสังคม

3.1 การยกระดับรายได้และสร้างโอกาสในการประกอบอาชีพ มุ่งเน้นการเพิ่มผลิตภาพ แรงงาน โดยสนับสนุนให้แรงงานมีโอกาสเข้าถึงการเรียนรู้และพัฒนาทักษะฝีมือแรงงานอย่างมีมาตรฐาน ปรับโครงสร้างค่าจ้าง แรงงานให้ชัดเจนและสะท้อนทักษะฝีมือแรงงานอย่างแท้จริง เร่งผลักดันให้การใช้ระบบมาตรฐานคุณวุฒิวิชาชีพและ มาตรฐานฝีมือแรงงานในทางปฏิบัติอย่างเป็นรูปธรรม นอกจากนี้ เพิ่มผลิตภาพทางการผลิตของเกษตรกรรายย่อย โดย สนับสนุนการวิจัยและพัฒนาและการผลิตทางการเกษตรที่สอดคล้องกับพื้นที่ สร้างหลักประกันรายได้แทนการอุดหนุน ด้านราคาสินค้าเกษตร ลดต้นทุนทางการเกษตรโดย สนับสนุนปัจจัยการผลิต

3.2 การจัดการบริการทางสังคมให้ทุกคนตามสิทธิขั้นพื้นฐาน และเน้นการสร้างภูมิคุ้มกัน ระดับปัจเจก

(1) พัฒนาระบบบริการสาธารณะให้มีคุณภาพและมีช่องทางการเข้าถึงอย่างหลากหลาย โดยเฉพาะระบบบริการสาธารณสุขและการศึกษาขั้นพื้นฐาน สวัสดิการสังคม และกระบวนการยุติธรรม

(2) สนับสนุนการจัดหาที่อยู่อาศัยของผู้มีรายได้น้อยและการเข้าถึงระบบสาธารณสุขปึกค กำหนดเป็นนโยบายที่อยู่อาศัยแห่งชาติและเมื่อนำอยู่ พัฒนาโครงการที่อยู่อาศัยแก้ปัญหาชุมชนแออัดในเมือง โดยดำเนินการร่วมกับภาคธุรกิจเอกชน และ

(3) การจัดรูปแบบสวัสดิการพื้นฐานที่จำเป็นและเหมาะสมตามกลุ่มเป้าหมาย (Customized Welfare) ที่คำนึงถึงฐานะทางเศรษฐกิจและสังคมที่แตกต่างกัน โดยมีแนวทางการรับภาระ ค่าใช้จ่ายร่วมกัน (Cost Sharing)

3.3 การสร้างความเสมอภาคในการเข้าถึงทรัพยากร โดยปฏิรูปที่ดินเพื่อการเกษตร สนับสนุนให้เกษตรกรรายย่อยที่ไร้ที่ดินทำกินและยากจนได้มีที่ดินเป็นของตนเองหรือมีสิทธิทำกินในที่ดิน ปฏิรูประบบการบริหารจัดการน้ำอย่างเป็นระบบและเข้าถึงพื้นที่เป้าหมายได้อย่างแท้จริงด้วยการผลักดัน พรบ.ทรัพยากรน้ำ พ.ศ. และบูรณาการแผนงานและงบประมาณร่วมกันของหน่วยงาน และสร้าง กระบวนการมีส่วนร่วม รวมทั้งปรับโครงสร้างภาษีที่เป็นธรรม เช่น ภาษีที่ดินและสิ่งปลูกสร้าง ภาษีมรดก และภาษีสิ่งแวดล้อม เป็นต้น

3.4 การเข้าถึงกระบวนการยุติธรรมอย่างเสมอภาค การคุ้มครองสิทธิขั้นพื้นฐาน และ การเข้าถึงกระบวนการยุติธรรมอย่างเท่าเทียมโดยการเสริมศักยภาพและความเข้มแข็งด้านกฎหมายให้แก่ ประชาชน รวมทั้งการปรับปรุงและบังคับใช้กฎหมายเพื่อลดปัญหาความเหลื่อมล้ำ เช่น กฎหมายป่าชุมชน กฎหมายภาษีมรดก กฎหมายที่ดิน เป็นต้น

4. การรองรับการเชื่อมโยงภูมิภาคและความเป็นเมือง

4.1 การลงทุนด้านโครงสร้างพื้นฐานและสิ่งอำนวยความสะดวกของเมือง เตรียมความพร้อมรองรับความเป็นเมือง ทั้งด้านการบริหารจัดการด้านผังเมือง ด้านสาธารณสุขโรค สาธารณูปการ ระบบคมนาคมขนส่ง ระบบบริหารจัดการสิ่งแวดล้อม ระบบการศึกษาและระบบสาธารณสุขที่ได้มาตรฐาน มีคุณภาพ และเพียงพอต่อความต้องการของคนในเมือง รวมทั้งเสริมสร้างความสามารถในการบริหารจัดการเมืองตามระดับการพัฒนา

4.2 การพัฒนาด้านการขนส่งและโลจิสติกส์เชื่อมโยงกับเพื่อนบ้าน ส่งเสริมและเร่งรัดการพัฒนากระบวนการบริหารจัดการโลจิสติกส์ของประเทศเพื่อเพิ่มความสามารถในการแข่งขันของประเทศทั้งด้านการค้า การลงทุน และการบริการ โดยคำนึงถึงการเป็นมิตรต่อ สิ่งแวดล้อม (Green Logistics) สนับสนุนให้เกิดความร่วมมือในห่วงโซ่อุปทาน และปรับปรุงกฎหมาย กฎ ระเบียบ รวมทั้งปรับลดกระบวนการด้านอำนวยความสะดวกทางการค้า ขนส่ง และโลจิสติกส์ให้มีความ สะดวกและมีประสิทธิภาพต่อภาคธุรกิจอย่างแท้จริง

4.3 การส่งเสริมการลงทุน การค้าชายแดน และการจัดตั้งเขตพัฒนาเศรษฐกิจพิเศษ ให้ ความสำคัญกับนโยบายส่งเสริมการลงทุนและการค้าชายแดนเพื่อดึงดูดให้ นักลงทุนในภูมิภาคเข้ามาลงทุนในไทย และประเทศเพื่อนบ้าน รวมทั้งส่งเสริมการจัดตั้งเขตพัฒนาเศรษฐกิจ พิเศษในพื้นที่ชายแดนโดยให้ความสำคัญกับการลงทุนโครงสร้างพื้นฐาน การส่งเสริมการลงทุนและสิทธิประโยชน์การบริหารจัดการแรงงานต่างด้าว และการให้บริการจุดเดียวเบ็ดเสร็จเพื่อช่วยอำนวยความสะดวก ด้านการค้าชายแดนและการผ่านแดนระหว่างไทยกับ ประเทศในภูมิภาคมากขึ้น

5. การสร้างความเจริญเติบโตทางเศรษฐกิจและสังคมอย่างเป็นมิตรกับสิ่งแวดล้อม

5.1 การรักษาทุนทางธรรมชาติเพื่อการเติบโตสีเขียว ใช้ประโยชน์จากทุนธรรมชาติ โดยคำนึงถึงขีดจำกัดและศักยภาพในการฟื้นตัว ปกป้องรักษาทรัพยากรป่าไม้ โดยสนธิกำลังของทุกภาคส่วน นำระบบสารสนเทศมาใช้ในการบริหารจัดการ บังคับใช้กฎหมายอย่างมีประสิทธิภาพและเป็นธรรม เพิ่มพื้นที่ป่าไม้โดยส่งเสริมการปลูกไม้มีค่าทางเศรษฐกิจระยะยาว อนุรักษ์และใช้ประโยชน์ความหลากหลายทางชีวภาพ อย่างยั่งยืนและแบ่งปันผลประโยชน์อย่างเป็นธรรม รวมทั้งผลักดันแนวทางการประเมินมูลค่าของระบบนิเวศ และการสร้างรายได้จากการอนุรักษ์ จัดสรรที่ดินให้แก่ผู้ยากไร้ กระจายการถือครองที่ดิน จัดทำฐานข้อมูลที่ดิน เพื่อการบริหารจัดการอย่างเป็นระบบ การจัดเก็บภาษีที่ดินในอัตราก้าวหน้า กำหนดเขตการถือครองที่ดินที่ เหมาะสม และกำหนดมาตรการป้องกันการถือครองที่ดินของคนต่างชาติ บริหารจัดการน้ำเพื่อให้เกิดความ ยั่งยืน บูรณาการระหว่างหน่วยงานอย่างเป็นระบบ สร้างศูนย์ข้อมูลทรัพยากรน้ำ จัดตั้งองค์กรบริหารจัดการน้ำในระดับพื้นที่ เช่น คณะกรรมการลุ่มน้ำ และองค์กรผู้ใช้น้ำ คุ้มครองทรัพยากรทางทะเลและชายฝั่ง ลดความขัดแย้งเชิงนโยบายระหว่างการพัฒนาโครงสร้างพื้นฐาน การท่องเที่ยว การประมง และวิถีชีวิตของชุมชน บริหารจัดการแร่โดยกำหนดปริมาณที่เหมาะสมในการนำแร่มาใช้ประโยชน์ คำนึงถึงความจำเป็นและมูลค่าใน อนาคต บังคับใช้มาตรการควบคุมผลกระทบจากการทำเหมืองแร่ที่ก่อมลพิษต่อสภาพแวดล้อมและสุขภาพ อนามัยของประชาชน

5.2 การส่งเสริมการบริโภคที่เป็นมิตรกับสิ่งแวดล้อม สร้างระบบหมุนเวียนวัสดุที่ใช้ แล้ว ที่มีประสิทธิภาพ ขับเคลื่อนสู่ Zero Waste Society ผ่านมาตรการต่างๆ เช่น การปฏิรูประบบภาษีและ ค่าธรรมเนียมเพื่อสิ่งแวดล้อม การศึกษาเพื่อสิ่งแวดล้อม มาตรฐานและฉลากสินค้า เป็นต้น

5.3 การส่งเสริมการผลิต การลงทุน และการสร้างงานสีเขียว เพื่อยกระดับประเทศสู่ เศรษฐกิจและสังคมที่เป็นมิตรกับสิ่งแวดล้อม พัฒนากลยุทธ์อุตสาหกรรมสีเขียว ส่งเสริมผู้ประกอบการให้ สามารถปรับระบบห่วงโซ่อุปทานหรือห่วงโซ่คุณค่าที่เป็นมิตรกับสิ่งแวดล้อม (Green Supply Chain /Green Value Chain) ส่งเสริมการทำการเกษตรกรรมยั่งยืน รวมทั้งส่งเสริมภาคบริการที่มีผลกระทบต่อ สิ่งแวดล้อมน้อย เพื่อให้ประเทศไทยมีศักยภาพให้มีความก้าวหน้ามากขึ้นในการขับเคลื่อนเศรษฐกิจ

5.4 การจัดการมลพิษและรักษาคุณภาพสิ่งแวดล้อม ด้วยการเร่งรัดการควบคุมมลพิษ ทั้งทางอากาศ ขยะ น้ำเสีย และของเสียอันตราย ที่เกิดจากการผลิตและบริโภค เพื่อสร้างคุณภาพสิ่งแวดล้อม ที่ดีให้กับประชาชน เร่งรัดแก้ไขปัญหามลพิษทางอากาศเป็นลำดับแรก โดยส่งเสริมให้เกิดกลไกการคัดแยกขยะ เพื่อนำกลับมาใช้ใหม่ให้มากที่สุด เร่งกำจัดขยะมูลฝอยตกค้างสะสมในสถานที่กำจัดในพื้นที่วิกฤต สร้างรูปแบบการจัดการขยะมูลฝอยและของเสียอันตรายที่เหมาะสม เน้นการแปรรูปเป็นพลังงาน สร้างวินัยของคนในชาติมุ่งสู่การจัดการที่ยั่งยืน โดยให้ความรู้แก่ประชาชน และการบังคับใช้กฎหมาย

5.5 การพัฒนาความร่วมมือด้านสิ่งแวดล้อมระหว่างประเทศ ผลักดันการจัดทำแผนแม่บทการบริหารจัดการทรัพยากรธรรมชาติและสิ่งแวดล้อมของอาเซียน หาแนวทางการร่วมมือกับอาเซียน และอนุภูมิภาคลุ่มน้ำโขงในประเด็นการขนส่งข้ามพรมแดน การเคลื่อนย้ายแรงงาน การบริหารจัดการพลังงาน และการบริหารจัดการทรัพยากรธรรมชาติ

5.6 การเพิ่มขีดความสามารถในการปรับตัวเพื่อรองรับการเปลี่ยนแปลงสภาพ ภูมิอากาศและการบริหารจัดการเพื่อลดความเสี่ยงด้านภัยพิบัติ เพิ่มขีดความสามารถในการรับมือและ ปรับตัวต่อการเปลี่ยนแปลงสภาพ ภูมิอากาศ เพิ่มศักยภาพในการลดการปล่อยก๊าซเรือนกระจกให้กับทุกภาค ส่วน ส่งเสริมการวิจัยและพัฒนาทางวิทยาศาสตร์ เทคโนโลยี และนวัตกรรมเพื่อลดผลกระทบและปรับตัวต่อ การเปลี่ยนแปลงสภาพภูมิอากาศ พัฒนาระบบฐานข้อมูลและระบบการเตือนภัย ตลอดจนส่งเสริมความร่วมมือระหว่างประเทศด้านการเปลี่ยนแปลงสภาพภูมิอากาศและภัยพิบัติทางธรรมชาติ ให้ความสำคัญกับการป้องกันน้ำท่วม วางแผนป้องกันเมืองและพื้นที่ชายฝั่ง พัฒนาเมืองที่สามารถปรับตัวและยืดหยุ่นต่อการ เปลี่ยนแปลงสภาพภูมิอากาศ (Climate Resilience City) การให้บริการของระบบนิเวศ ส่งเสริมการลงทุนของภาคเอกชนในการรับมือภัยพิบัติโดยสร้างแนวป้องกันตามธรรมชาติ และการจัดทำแผนธุรกิจต่อเนื่อง รวมทั้ง การพัฒนาระบบการจัดการภัยพิบัติให้มีประสิทธิภาพพร้อมรองรับแนวโน้มการเกิดภัยพิบัติที่รุนแรงในอนาคต

6. การบริหารราชการแผ่นดินที่มีประสิทธิภาพ

6.1 การสร้างความโปร่งใสในทุกขั้นตอนของการปฏิบัติราชการ โดยให้มีช่องทางให้ ทุกภาคส่วนสามารถเข้าถึง เข้าตรวจสอบข้อมูลของภาคราชการและร้องเรียนได้ เช่น ข้อมูลการประกวดราคา จัดซื้อจัดจ้างโครงการของทางราชการ ข้อมูลการประมูลโครงการ ผู้ชนะการประมูลและราคาปิดประมูล ข้อมูลความก้าวหน้าตามกระบวนการยุติธรรม เช่น คดีที่ไม่ดำเนินการตามหลักธรรมาภิบาล คดีทุจริตคอร์รัปชันและคดีที่ประชาชนให้ความสนใจในแต่ละยุคสมัย ฯลฯ

6.2 การพัฒนาบุคลากรภาครัฐให้มีความเป็นมืออาชีพและเพียงพอต่อการขับเคลื่อน ภารกิจ ภาครัฐร่วมกับภาคเอกชนและภาคประชาสังคมที่เปลี่ยนแปลงไป เพื่อให้ระบบราชการเล็กกระทัดรัด แต่มีความคล่องตัวและมีประสิทธิภาพสูง

6.3 การสร้างรูปแบบการพัฒนา อปท. ให้เหมาะสม สามารถรับมือการเปลี่ยนแปลง ทางด้าน เศรษฐกิจ สังคมและสิ่งแวดล้อม รวมทั้งเป็นแกนหลักในการประสานเครือข่ายและเชื่อมโยงภาคส่วน ต่างๆ ในระดับพื้นที่ ได้อย่างมีประสิทธิภาพ

6.4 การสร้างระบบตรวจสอบ ติดตามและประเมินผลที่มีประสิทธิภาพ สร้างผลงานที่มีคุณภาพ รวดเร็วและน่าเชื่อถือ สามารถเป็นเครื่องมือให้กับคณะรัฐมนตรีประกอบการตัดสินใจในเชิงนโยบายได้ โดยเฉพาะอย่างยิ่ง การติดตามประเมินผลโครงการใหญ่ๆ ที่มีการใช้จ่ายงบประมาณเป็นจำนวนมาก และเป็นโครงการที่มีผลกระทบในวงกว้าง

ยุทธศาสตร์ของคณะรักษาความสงบแห่งชาติ (คสช.)

วิสัยทัศน์

ประเทศไทยมั่นคง สังคมอยู่ร่วมกันอย่างมีความสุข ด้วยความเสมอภาค เป็นธรรม และมีภูมิคุ้มกันต่อการเปลี่ยนแปลงของโลก ตลอดจนประชาชนมีความมั่งคั่งอย่างยั่งยืน

เจตนารมณ์

1. เพื่อยุติความขัดแย้งของคนในชาติ
2. ขับเคลื่อนเศรษฐกิจและฟื้นฟูความเชื่อมั่นภายใต้ระบบบริหารนิติบัญญัติและตุลาการเป็นการใช้พระราชอำนาจของพระมหากษัตริย์ผ่านกระบวนการดังกล่าวซึ่งเดิมรัฐบาลปกติได้ใช้อำนาจนั้นโดยมีสถาบันพระมหากษัตริย์อยู่เหนือความขัดแย้งทั้งปวง
3. สร้างเสถียรภาพในทุกมิติทั้งด้านการเมืองความมั่นคงเศรษฐกิจสังคมและวัฒนธรรมเพื่อเปลี่ยนผ่านประเทศไทยไปสู่การปกครองในระบอบประชาธิปไตยอันมีพระมหากษัตริย์ทรงเป็นประมุขอย่างสมบูรณ์และยั่งยืน
4. ยกกระดับการศึกษาสร้างมาตรฐานของการดำรงชีวิตของประชาชนในสังคมไทยตามแนวทางปรัชญาของเศรษฐกิจพอเพียงภายใต้การปกครองในระบอบประชาธิปไตยอันมีพระมหากษัตริย์ทรงเป็นประมุขอย่างยั่งยืนตลอดไป

พันธกิจ

1. การสร้างความเป็นธรรมในสังคม การรักษาความสงบเรียบร้อย และการสร้างความปรองดองสมานฉันท์สร้างสังคมที่มีคุณภาพ ทุกคนมีความมั่นคงในชีวิต ได้รับการคุ้มครองทางสังคมที่มีคุณภาพอย่างทั่วถึงและเท่าเทียม มีโอกาสเข้าถึงทรัพยากรของชาติและการบริการขั้นพื้นฐานของรัฐอย่างเป็นธรรมและทั่วถึง
2. พัฒนาคุณภาพคนไทยให้เป็นสังคมที่มีความรู้คู่คุณธรรม สร้างโอกาสให้มีการเรียนรู้ตลอดชีวิต มีทักษะและการดำรงชีวิตอย่างเหมาะสมในแต่ละช่วงวัย สถาบันทางสังคมและชุมชนท้องถิ่นมีความเข้มแข็งสามารถปรับตัวรู้เท่าทันกับการเปลี่ยนแปลงอย่างยั่งยืน
3. ปรับโครงสร้างเศรษฐกิจสู่การเติบโตอย่างมีคุณภาพและยั่งยืน โดยพัฒนาฐานการผลิตและบริการให้เข้มแข็งและมีคุณภาพบนฐานความรู้ความคิดสร้างสรรค์และภูมิปัญญา สร้างความเข้มแข็งภาคการเกษตรความมั่นคงด้านอาหารและพลังงาน ปรับโครงสร้างการผลิตและการบริโภคให้เป็นมิตรกับสิ่งแวดล้อม พร้อมสร้างความเชื่อมโยงในทุกมิติกับประเทศในภูมิภาคเพื่อความมั่นคงทางเศรษฐกิจและสังคม
4. สร้างความมั่นคงของฐานทรัพยากรธรรมชาติและสิ่งแวดล้อม สนับสนุนการมีส่วนร่วมของชุมชนร่วมทั้งสร้างภูมิคุ้มกันเพื่อรองรับผลกระทบจากการเปลี่ยนแปลงของธรรมชาติ
5. ปรับปรุงการบริหารจัดการของรัฐให้เกิดความโปร่งใส ด้วยการป้องกันและปราบปรามการทุจริตคอร์รัปชันอย่างจริงจังและยั่งยืน

เป้าหมายหลัก

1. คนและสังคมไทยมีความอยู่เย็นเป็นสุขและความสงบสุขเพิ่มขึ้น ความเหลื่อมล้ำในสังคมลดลง ดัชนีมวลรวมความสุขของคนไทยเพิ่มมากขึ้น และความพึงพอใจในบริการขั้นพื้นฐานของรัฐเพิ่มมากขึ้น
2. คนไทยมีการเรียนรู้อย่างต่อเนื่อง มีสุขภาวะดีขึ้น มีคุณธรรม จริยธรรมเพิ่มมากขึ้น และสถาบันทางครอบครัวและทางสังคมมีความเข้มแข็งมากขึ้น
3. เศรษฐกิจเติบโตในอัตราที่เหมาะสมตามศักยภาพของประเทศ ให้ความสำคัญกับการเพิ่มการผลิตภาพรวมของวิสาหกิจขนาดกลางและขนาดย่อมเพิ่มขีดความสามารถในการแข่งขันทางเศรษฐกิจของประเทศและสัดส่วนผู้อยู่ใต้เส้นความยากจนลดลง
4. คุณภาพสิ่งแวดล้อมอยู่ในเกณฑ์มาตรฐาน เพิ่มประสิทธิภาพการลดการปล่อยก๊าซเรือนกระจกในปริมาณที่ลดลง รวมทั้งเพิ่มพื้นที่ป่าไม้เพื่อรักษาสมดุลของระบบนิเวศ
5. ความโปร่งใสของประเทศไทยให้อันดับที่สูงขึ้น โดยดัชนีภาพลักษณ์การคอร์รัปชันอยู่ในลำดับที่ดีขึ้น

ประเด็นยุทธศาสตร์ของคณะรักษาความสงบแห่งชาติ (คสช.) มี 9 ประเด็น ดังนี้

- ประเด็นยุทธศาสตร์ 1 ยุทธศาสตร์การสร้างความเป็นธรรมในสังคม
- ประเด็นยุทธศาสตร์ 2 ยุทธศาสตร์การพัฒนาคนสู่สังคมแห่งการเรียนรู้ตลอดชีวิตอย่างยั่งยืน
- ประเด็นยุทธศาสตร์ 3 ยุทธศาสตร์สร้างความเข้มแข็งภาคการเกษตร ความมั่นคงของอาหารและพลังงาน
- ประเด็นยุทธศาสตร์ 4 ยุทธศาสตร์การปรับโครงสร้างเศรษฐกิจสู่การเติบโตอย่างมีคุณภาพและยั่งยืน
- ประเด็นยุทธศาสตร์ 5 ยุทธศาสตร์การสร้างความเชื่อมโยงกับประเทศในภูมิภาคเพื่อความมั่นคงทางเศรษฐกิจและสังคม
- ประเด็นยุทธศาสตร์ 6 ยุทธศาสตร์การจัดการทรัพยากรธรรมชาติและสิ่งแวดล้อมและยั่งยืน
- ประเด็นยุทธศาสตร์ 7 ยุทธศาสตร์ในการปรับปรุง เปลี่ยนแปลงโครงสร้างการบริหารงานของรัฐวิสาหกิจให้เกิดประโยชน์กับประชาชน ในการใช้บริการอย่างแท้จริง
- ประเด็นยุทธศาสตร์ 8 ยุทธศาสตร์ในเรื่องการปรับปรุงระบบโทรคมนาคม เทคโนโลยีของชาติให้เกิดความมั่นคงและยั่งยืนในอนาคตให้ทัดเทียมเอเชีย และประชาคมโลก
- ประเด็นยุทธศาสตร์ 9 ยุทธศาสตร์ในการป้องกันและปราบปรามการทุจริต คอร์รัปชันอย่างยั่งยืน

ค่านิยมหลักของคนไทยขึ้นมาให้ชัดเจนขึ้น เพื่อสร้างสรรค์ประเทศไทยให้เข้มแข็ง ดังนี้

1. มีความรักชาติ ศาสนา พระมหากษัตริย์ ซึ่งเป็นสถาบันหลักของชาติในปัจจุบัน
2. ซื่อสัตย์ เสียสละ อดทน มีอุดมการณ์ในสิ่งที่ดีงามเพื่อส่วนรวม
3. กตัญญู ต่อพ่อแม่ ผู้ปกครอง ครูบาอาจารย์
4. ใฝ่หาความรู้ หมั่นศึกษา เล่าเรียน ทางตรงและทางอ้อม
5. รักษาวัฒนธรรมประเพณีไทยอันงดงาม
6. มีศีลธรรม รักษาความสัตย์ หวังดีต่อผู้อื่น เผื่อแผ่และแบ่งปัน
7. เข้าใจ เรียนรู้ การเป็นประชาธิปไตยอันมีพระมหากษัตริย์ทรงเป็นประมุขที่ถูกต้อง
8. มีระเบียบวินัย เคารพกฎหมาย ผู้น้อยรู้จักการเคารพผู้ใหญ่
9. มีสติ รู้ตัว รู้คิด รู้ทำ รู้ปฏิบัติ ตามพระราชดำรัสของพระบาทสมเด็จพระเจ้าอยู่หัว
10. รู้จักดำรงตนอยู่โดยใช้หลักปรัชญาเศรษฐกิจพอเพียงตามพระราชดำรัสของพระบาทสมเด็จพระเจ้าอยู่หัว รู้จักอดออมไว้ใช้เมื่อยามจำเป็น มีไว้พอกินพอใช้ ถ้าเหลือก็แจกจ่าย จำหน่ายและขยายกิจการ เมื่อมีความพร้อม โดยมีภูมิคุ้มกันที่ดี

11. มีความเข้มแข็งทั้งร่างกายและจิตใจ ไม่ยอมแพ้ต่ออำนาจฝ่ายต่ำหรือกิเลส มีความละอาย เกรงกลัวต่อบาป ตามหลักของศาสนา
12. คำนึงถึงผลประโยชน์ของส่วนรวม และต่อชาติ มากกว่าผลประโยชน์ของตนเอง

ยุทธศาสตร์การพัฒนากลุ่มจังหวัดภาคกลางตอนบนฯ กลุ่ม 1 (จังหวัดนนทบุรี จังหวัดปทุมธานี จังหวัดพระนครศรีอยุธยา และจังหวัดสระบุรี)

วิสัยทัศน์

“เป็นแหล่งฐานทรัพยากรธรรมชาติและสิ่งแวดล้อมที่สะอาด อุดมสมบูรณ์เพื่อสนับสนุนการเพิ่มขีดความสามารถในการแข่งขันของภาคการผลิต การค้าและบริการที่เป็นมิตรกับสิ่งแวดล้อม”

เป้าประสงค์รวม

กลุ่มจังหวัดภาคกลางตอนบน 1 ประกอบด้วยจังหวัดสระบุรี ปทุมธานี พระนครศรีอยุธยา และนนทบุรี มีทรัพยากรธรรมชาติและสิ่งแวดล้อมที่สะอาด อุดมสมบูรณ์ เป็นฐานการผลิตและสนับสนุนความสามารถในการค้าและการลงทุนที่เป็นมิตรกับสิ่งแวดล้อม พร้อมรองรับการพัฒนาที่ยั่งยืนในอนาคต

ประกอบด้วย ประเด็นยุทธศาสตร์และกลยุทธ์ ดังนี้

ประเด็นยุทธศาสตร์ที่ 1 : พัฒนาระบบการเกษตรให้มีผลผลิตปลอดภัยและเป็นมิตรต่อสิ่งแวดล้อม

กลยุทธ์และแนวทาง

1. ส่งเสริมให้มีการผลิตสินค้าเกษตรปลอดภัย

เป้าประสงค์ : มีการผลิตสินค้าเกษตรปลอดภัย

2. อนามัยสิ่งแวดล้อม

เป้าประสงค์ : ทรัพยากรน้ำในแม่น้ำเจ้าพระยา/ป่าสักมีคุณภาพ ความสะอาดตามเกณฑ์มาตรฐาน

ประเด็นยุทธศาสตร์ที่ 2 : ส่งเสริมความร่วมมือชุมชนกับภาคอุตสาหกรรมในการจัดการสิ่งแวดล้อม

กลยุทธ์และแนวทาง

1. การมีส่วนร่วมของประชาชนในท้องถิ่นกับภาคอุตสาหกรรม

เป้าประสงค์ : ทุกภาคส่วนมีจิตสำนึกและพฤติกรรมมีส่วนร่วมในการรักษาสิ่งแวดล้อม
แม่น้ำเจ้าพระยา/ป่าสัก

ประเด็นยุทธศาสตร์ที่ 3 : ส่งเสริมบทบาทชุมชนและนักท่องเที่ยวเพื่อการอนุรักษ์และฟื้นฟูทรัพยากรน้ำ

กลยุทธ์และแนวทาง

1. การจัดการโครงสร้างพื้นฐานชุมชนริมแม่น้ำเจ้าพระยา/ป่าสัก

เป้าประสงค์ : มีการผลิต การค้าและบริการที่เป็นมิตรกับสิ่งแวดล้อม

2. การจัดการทรัพยากรการท่องเที่ยวและสิ่งแวดล้อม

เป้าประสงค์ : มีการท่องเที่ยวที่ให้ความรู้และสร้างพฤติกรรมของนักท่องเที่ยวให้อยู่ในกรอบของการอนุรักษ์แม่น้ำเจ้าพระยา/ป่าสัก

ประเด็นยุทธศาสตร์ที่ 4 : พื้นฟูคุณภาพระบบนิเวศของแม่น้ำเจ้าพระยา/ป่าสัก
กลยุทธ์และแนวทาง

1. การจัดการโครงสร้างพื้นฐาน

เป้าประสงค์ : ทรัพยากรน้ำในแม่น้ำเจ้าพระยา/ป่าสัก มีคุณภาพความสะอาดตามเกณฑ์มาตรฐาน

ยุทธศาสตร์ของจังหวัดพระนครศรีอยุธยา (พ.ศ. 2557 – พ.ศ. 2560)
ฉบับทบทวน (รอบปี พ.ศ. 2560)

❖ วิสัยทัศน์จังหวัด (Vision)

“ อยุธยานครประวัติศาสตร์ นำเที่ยว นำอยู่ ก้าวสู่สากล ”

❖ เป้าประสงค์รวม

1. เป็นเมืองประวัติศาสตร์ที่น่าท่องเที่ยวระดับสากล
2. ประชาชนมีคุณภาพชีวิตที่ดี
3. ภาคการผลิต ภาคการค้าและบริการเป็นมิตรกับสิ่งแวดล้อม

❖ ประเด็นยุทธศาสตร์ที่ 1 : พัฒนาคุณภาพแหล่งท่องเที่ยวและบริการ สู่มาตรฐานสากล

1. เป้าประสงค์ : เพิ่มมูลค่าด้านการท่องเที่ยวเมืองมรดกโลก

2. กลยุทธ์

- (1) ส่งเสริมการจัดกิจกรรมการท่องเที่ยวด้านประวัติศาสตร์ งานประเพณี และการประชาสัมพันธ์เชิงรุกด้านการท่องเที่ยว
- (2) พัฒนาคุณภาพการให้บริการของบุคลากรด้านการท่องเที่ยว ให้ได้มาตรฐานสากล
- (3) ส่งเสริมการพัฒนาและฟื้นฟูแหล่งท่องเที่ยวที่มีศักยภาพด้านการเรียนรู้ทางประวัติศาสตร์
- (4) พัฒนาสิ่งอำนวยความสะดวกในการเดินทางและเยี่ยมชมแหล่งท่องเที่ยว ให้ได้มาตรฐานสากล

3. ตัวชี้วัด

- (1) ร้อยละของรายได้จากการท่องเที่ยวที่เพิ่มขึ้น (ร้อยละ 5)
- (2) ร้อยละของนักท่องเที่ยวที่เพิ่มขึ้น (ร้อยละ 5)

❖ ประเด็นยุทธศาสตร์ที่ 2 : พัฒนาเมืองและชุมชนให้น่าอยู่

1. เป้าประสงค์ : ประชาชนมีคุณภาพชีวิตที่ดีขึ้นอย่างมีคุณภาพ

2. กลยุทธ์

- (1) สนับสนุนการเพิ่มประสิทธิภาพการจัดการคุณภาพสิ่งแวดล้อม และพัฒนาโครงสร้างพื้นฐานในพื้นที่เสี่ยงและได้รับผลกระทบ
- (2) เพิ่มขีดความสามารถของเครือข่ายทุกภาคส่วนในการจัดการสถานการณ์วิกฤต
- (3) เพิ่มประสิทธิภาพกลไกทุกภาคส่วนในการป้องกันแก้ไขปัญหาสังคม
- (4) ยกระดับคุณภาพชีวิตโดยกลไกการจัดระเบียบสังคม

3. ตัวชี้วัด

- (1) ร้อยละความสำเร็จของการดำเนินการบริหารจัดการทรัพยากรธรรมชาติและสิ่งแวดล้อมในระดับจังหวัด (ระดับ 4)

- (2) ระดับความสำเร็จของการลดผลกระทบจากสาธารณสุขและอุบัติเหตุ (ระดับ 5)
- (3) ระดับความสำเร็จในการป้องกันและแก้ไขปัญหาเสพติด (ระดับ 4)
- (4) ประชาชนมีความพึงพอใจต่อการบริการและแก้ไขปัญหาความเดือดร้อน (ร้อยละ 85)

❖ **ประเด็นยุทธศาสตร์ที่ 3 : พัฒนาภาคการผลิต ภาคการค้าและบริการเป็นมิตรกับสิ่งแวดล้อม**

1. เป้าประสงค์ : สถานประกอบการมีศักยภาพพร้อมต่อการแข่งขันในตลาดโลกทุกระดับ

2. กลยุทธ์

- (1) ส่งเสริมอุตสาหกรรมสีเขียว
- (2) ส่งเสริมเกษตรปลอดภัย
- (3) ยกระดับคุณภาพสินค้าและบริการของชุมชนและสถานประกอบการ ให้ได้มาตรฐานที่เป็นมิตรกับสิ่งแวดล้อม

3. ตัวชี้วัด

- (1) ร้อยละที่เพิ่มขึ้นของเกษตรกร/แปลง/ฟาร์มที่ผ่านมาตรฐานความปลอดภัยของจังหวัด (ร้อยละ 5)
- (2) ร้อยละที่เพิ่มขึ้นของโรงงานอุตสาหกรรมที่ใช้เทคโนโลยีสะอาด (ร้อยละ 2)
- (3) รายได้จากการจำหน่ายผลิตภัณฑ์ชุมชนเพิ่มขึ้น (ร้อยละ 10)

3.1.2 การใช้ผังเมืองรวมหรือผังเมืองเฉพาะในการกำหนดแนวทางพัฒนา

3.1.3 การพัฒนาตามนโยบายของผู้บริหารท้องถิ่น

นโยบายการพัฒนาของผู้บริหารองค์การบริหารส่วนจังหวัดพระนครศรีอยุธยา

ด้านการเมือง การบริหาร

- สนับสนุนการปกครองในระบอบประชาธิปไตย อันมีพระมหากษัตริย์เป็นประมุข
- บริหารงานให้สอดคล้องกับนโยบายของรัฐบาล เปิดโอกาสให้ประชาชนมีส่วนร่วมในการจัดทำแผนพัฒนาจังหวัดกระจายงบประมาณให้ทั่วถึงทุกอำเภอ
- ให้ประชาชนได้รับทราบข้อมูลข่าวสาร ที่ถูกต้อง ทันสมัย และรวดเร็ว

ด้านเศรษฐกิจ

- ส่งเสริมอาชีพของประชาชน ให้มีความสำคัญกับผลิตภัณฑ์ OTOP
- จัดตั้งศูนย์การตลาดจำหน่ายสินค้า OTOP ขยายตลาดไปต่างจังหวัด ต่อประเทศ
- ขับเคลื่อนนโยบายของรัฐบาล ลดความยากจนของประชาชน

ด้านสังคม

- พัฒนาชุมชนให้เข้มแข็ง และมีคุณภาพ
- ร่วมมือกับหน่วยงานที่เกี่ยวข้องในการป้องกันและปราบปรามยาเสพติดอย่างครบวงจร
- ส่งเสริมสิทธิเด็ก สตรี และให้หลักประกันการยังชีพของผู้สูงอายุ

ด้านเกษตรกรรม อุตสาหกรรมและการท่องเที่ยว

- ส่งเสริมเกษตรกร ให้มีความรู้ในการทำเกษตรกรรมสมัยใหม่ แบบครบวงจร
- พัฒนาพื้นที่ลุ่มน้ำ แหล่งเก็บกักน้ำ คูคลอง ส่งน้ำให้เกิดประโยชน์สูงสุดแก่เกษตรกร
- ส่งเสริมอุตสาหกรรมในครัวเรือน สนับสนุนประชาชนได้พัฒนาฝีมือแรงงาน เพื่อเข้าสู่ตลาดแรงงาน
- พัฒนาการท่องเที่ยวให้มีประสิทธิภาพ รักษาไว้ซึ่ง “อยุธยาอมรดกโลก”

ด้านการคมนาคม และสาธารณูปโภค

- ก่อสร้าง / ปรับปรุง ถนน ไฟฟ้า ประปา ให้เพียงพอมีคุณภาพและได้มาตรฐาน
- พัฒนาระบบการระบายน้ำ เพื่อป้องกันน้ำท่วมให้ได้ผลอย่างจริงจัง

ด้านการศึกษา

- สนับสนุนและร่วมมือกับเขตพื้นที่การศึกษาในการพัฒนาคุณภาพการศึกษาตามพระราชบัญญัติการศึกษาแห่งชาติ พ.ศ.2542
- ส่งเสริมให้สถานศึกษาทุกระดับนำเทคโนโลยีสารสนเทศมาใช้ในการบริหาร และจัดการเรียนการสอน
- สนับสนุนให้โรงเรียนพัฒนาคุณภาพการศึกษาสู่ “โรงเรียนในฝัน” กระจายทรัพยากรเพื่อบริหารโรงเรียน “ให้ถึงฝัน” อย่างทั่วถึง

ด้านศาสนา ศิลปวัฒนธรรม และการกีฬา

- สืบทอดและดำรงไว้ซึ่ง ศิลปวัฒนธรรม จารีตประเพณี และภูมิปัญญาท้องถิ่น
- ส่งเสริมให้มีการจัดกิจกรรมทางศาสนา ทุกศาสนาและศิลปวัฒนธรรมอย่างต่อเนื่อง
- ส่งเสริมการกีฬาทุกประเภทและสนับสนุนให้มีการแข่งขันกีฬา นักเรียน นักศึกษา และประชาชนทั่วไป

ด้านสาธารณสุข

- พัฒนาสาธารณสุขมูลฐาน ส่งเสริมอาสาสมัครให้มีบทบาทในการดูแลสุขภาพอนามัยของประชาชน ครอบคลุมทุกหมู่บ้าน
- ส่งเสริมให้มีหน่วยประชาสัมพันธ์เกี่ยวกับสิทธิประโยชน์ในการรักษาพยาบาล และการป้องกัน รักษาสุขภาพอนามัยของประชาชน
- ให้ประชาชนได้รับบริการทางสาธารณสุขพื้นฐานอย่างทั่วถึง

ด้านสิ่งแวดล้อม

- จัดให้มีผังเมืองรวม “อยุธยา น่าอยู่ น่าเที่ยว น่าลงทุน”
- จัดให้มีศูนย์แก้ปัญหาขยะ ทั้งในเขตเมืองและต่างอำเภอ
- ควบคุมและกำจัดมลภาวะ ที่มีผลกระทบต่อสิ่งแวดล้อม สุขภาพอนามัยและคุณภาพชีวิตของคนอยุธยา

3.2 ปัจจัยและสถานการณ์การเปลี่ยนแปลงที่มีผลต่อการพัฒนา

ผลการวิเคราะห์ปัญหาและความต้องการของประชาชนในท้องถิ่นตามประเด็นการพัฒนาท้องถิ่น ซึ่งพอจะสรุปได้ดังนี้

⇒ ด้านโครงสร้างพื้นฐาน

จะต้องเสริมสร้างและซ่อมบำรุงโครงสร้างพื้นฐานในเขตจังหวัดพระนครศรีอยุธยา ให้มีความพร้อมเพื่อสนับสนุนการดำเนินงานตามยุทธศาสตร์ด้านอื่น ๆ โดยเฉพาะอย่างยิ่งด้านการคมนาคมขนส่ง และสาธารณสุขภาคต่าง ๆ

⇒ ด้านการส่งเสริมคุณภาพชีวิต

จะต้องเสริมสร้างการศึกษาให้ได้ระดับมาตรฐานทั้งในระบบโรงเรียนและนอกระบบโรงเรียน ส่งเสริมอาชีพให้ชุมชนเพื่อสร้างรายได้ สนับสนุนการปลูกพืชผักปลอดสารพิษเพื่อไว้บริโภคในครัวเรือน และเพื่อจำหน่ายเป็นรายได้เสริม การเสริมสร้างสุขภาพอนามัย และลดอุบัติเหตุจากการทำงาน และการจราจรบนท้องถนน

⇒ ด้านการจัดระเบียบชุมชน / สังคม และการรักษาความสงบเรียบร้อย

เพื่อรักษาความสงบเรียบร้อย และความปลอดภัยในชีวิตและทรัพย์สินจะต้องมีการส่งเสริมให้การมีส่วนร่วมของประชาชนโดยเฉพาะอย่างยิ่งการมีส่วนร่วมของประชาชนในท้องถิ่นในเรื่องของการปกครองและการพัฒนาท้องถิ่น

⇒ ด้านการวางแผนและการส่งเสริมการลงทุน / พาณิชยกรรม

จะต้องส่งเสริมเพื่อให้มีประสิทธิภาพในการวางแผนและความร่วมมือระหว่างองค์กรปกครองส่วนท้องถิ่น เพื่อจะได้ส่งเสริมการลงทุนและพาณิชยกรรมรวมทั้งการพัฒนาเศรษฐกิจภายในพื้นที่จังหวัดพระนครศรีอยุธยา

⇒ ด้านการบริหารจัดการอนุรักษ์ทรัพยากรธรรมชาติและสิ่งแวดล้อม

เพื่อควบคุมคุณภาพสิ่งแวดล้อมให้เป็นไปตามมาตรฐานทางวิทยาศาสตร์ โดยเฉพาะอย่างยิ่งคุณภาพน้ำ ในแม่น้ำลำคลอง การบริหารจัดการเกี่ยวกับขยะและน้ำเสียจากโรงงานอุตสาหกรรมและชุมชน รวมทั้งการรักษา ระดับมาตรฐานของเสียง

⇒ ด้านศิลปะ วัฒนธรรม จารีตประเพณี และภูมิปัญญาท้องถิ่น

ต้องมีการศึกษารวบรวมศิลปวัฒนธรรม จารีตประเพณี และภูมิปัญญาท้องถิ่น โดยให้มีการรวมกลุ่มและ จัดตั้งองค์กรวัฒนธรรมในทุกองค์กรปกครองส่วนท้องถิ่น และให้มีสภาวัฒนธรรมท้องถิ่นเป็นหน่วยดำเนินงาน

⇒ ด้านการท่องเที่ยว

ต้องสร้างความประทับใจแก่นักท่องเที่ยว การจัดการท่องเที่ยวแบบ Park and Ride การประชาสัมพันธ์ การ นำเสนอข้อมูล การแนะนำแหล่งท่องเที่ยวผ่านทางระบบการศึกษา และสื่อ ภาพยนตร์ รวมทั้งการจัดมัคคุเทศก์ประจำ สถานที่ท่องเที่ยว และการรักษาภูมิสถาปัตยกรรมแหล่งท่องเที่ยว

3.2 ปัจจัยและสถานการณ์การเปลี่ยนแปลงที่มีผลต่อการพัฒนา

ปัจจัยที่มีผลให้ประสบความสำเร็จในการพัฒนาในด้านต่าง ๆ

1. ความเป็นเอกภาพของการเมืองและการบริหาร
2. ใช้หลักการจัดสรรงบประมาณและทรัพยากรที่ยืดลำดับความสำคัญของปัญหาและการพัฒนาใน ภาพรวมแทนการยึดพื้นฐานของเขตการเลือกตั้ง
3. ค่านิยมในการทำงานเป็นทีมของคณะผู้บริหารและเจ้าหน้าที่ที่จะมุ่งผลสำเร็จเพื่อส่วนรวมมากกว่า ผลสำเร็จของส่วนงาน
4. ขวัญและกำลังใจ รวมทั้งความรู้ ทักษะและทัศนคติที่ดีต่อการมุ่งสู่เป้าหมายทางยุทธศาสตร์โดย ได้รับความเอาใจใส่และพัฒนาให้สูงสุด
5. ผู้บริหารต้องให้ความต่อเนื่องให้การผลักดันให้บรรลุเป้าหมายอย่างจริงจัง
6. ความเข้าใจในเป้าหมายของยุทธศาสตร์เป็นหนึ่งเดียว และการประสานสัมพันธ์การปฏิบัติงานของ เจ้าหน้าที่ในและนอกหน่วยงานโดยเน้นลักษณะการปฏิบัติงานแบบบูรณาการ
7. มีระบบการรายงาน ติดตามและประเมินผลงานที่ชัดเจน
8. สร้างหน่วยงานให้มีความยืดหยุ่นและเป็นองค์กรแห่งการเรียนรู้และพัฒนาโดยมีการปรับปรุงให้ดียิ่งขึ้น
9. ให้ประชาชนในท้องถิ่นมีส่วนร่วมในการพัฒนาท้องถิ่น

สรุปปัญหา ความต้องการ ในพื้นที่จังหวัดพระนครศรีอยุธยา

ปัญหา	สภาพปัญหา
1. ถนนขนาดเล็ก คับแคบ ไม่มีไหล่ทาง	1. ความกว้างของถนนบางเส้น ไม่ได้มาตรฐาน
2. ถนนชำรุด เป็นหลุมเป็นบ่อ	2. ถนนลาดยาง ถนน คสล.และถนนดินลูกรัง ชำรุด
3.ขาดน้ำอุปโภค บริโภคในฤดูแล้ง	3. น้ำในคู คลอง ตื้นเขิน ไม่เพียงพอในการอุปโภคบริโภคในช่วงฤดูแล้ง
4.มีการรुक้ำ คลองสาธารณะ และแม่น้ำ	4. การระบายน้ำไม่ดี อุดตัน น้ำเน่าเสีย ส่งกลิ่นเหม็น
5. แม่น้ำ – ลำคลอง ตื้นเขิน มีวัชพืช ปกคลุม	5. ไม่สามารถเก็บกักน้ำไว้ใช้ในการอุปโภค บริโภค
6. การจั้ดระบบผังเมือง	6. ยังไม่มีระบบการจั้ดผังเมืองที่ชัดเจน
7.ความเป็นระเบียบเรียบร้อยของอาคารบ้านเรือน	7. อาคารมีรูปแบบหลากหลาย ทำให้เกิดทัศนียภาพไม่สวยงาม มีป้ายโฆษณาทั่วไปตามข้างทาง ไม่เป็นระเบียบเรียบร้อยทำให้ดูไม่สวยงาม
8. ตลาดกลางเพื่อการเกษตร	8. พื้นที่ตลาดกลางมีน้อย ขาดการจั้ดระเบียบร้านค้า
9. การส่งเสริมอาชีพ	ผู้ประกอบการไม่ปฏิบัติตามระเบียบ, ขาดการประชาสัมพันธ์
10.การจราจร	9. พืชผลการเกษตรตกต่ำ, รายได้ต่ำไม่เพียงพอแก่การยังชีพ
11. อุทกภัย	10. จราจรติดขัด ถนนคับแคบ มีทางแยกหลายแห่ง ขนาดของถนนไม่สอดคล้องกับขนาดเมือง
12. พื้นที่ก้ำจั้ดขยะ	11. เกิดน้ำท่วมรุนแรงบ่อยครั้ง ทำให้ได้รับความเสียหายต่อชีวิตและทรัพย์สิน
13.การจั้ดเก็บขยะ	12. พื้นที่รองรับขยะไม่เพียงพอต่อปริมาณขยะ , ไม่มีระบบก้ำจั้ดขยะที่ได้มาตรฐาน
14.ด้านภูมิปัญญาท้องถิ่น และจิตสำนึกในศิลปวัฒนธรรมความเป็นคนไทย	13. ภาชนะจั้ดเก็บไม่เพียงพอ และไม่เหมาะสม รถขยะมีน้อย พนักงานเก็บขยะไม่เพียงพอ
15. ปัญหาด้านการท่องเที่ยว	14. ขาดการส่งเสริมและสืบทอดวัฒนธรรม
16. การประสานงานระหว่างองค์กรต่างๆ ทั้งภาครัฐและเอกชน	15. การเดินทางไปท่องเที่ยวแต่ละจุดไม่ต่อเนื่อง, ขาดการประชาสัมพันธ์ในเรื่องการท่องเที่ยว
17.ปัญหาด้านการศึกษา	16. ขาดการประสานงานที่ดีของหน่วยงานต่างๆ ในจังหวัดพระนครศรีอยุธยา
18.ปัญหาด้านสวัสดิการสังคม	17. ห้องสมุดประชาชนมีน้อย
19. การมีส่วนร่วมของประชาชนในระบบประชาธิปไตย	18. สถานสงเคราะห์คนชรามีเพียง 1 แห่ง ไม่เพียงพอกับความต้องการ
	19. ประชาชนขาดจิตสำนึกและขาดความรู้ความเข้าใจในเรื่องระบบประชาธิปไตย

จุดแข็ง จุดอ่อน โอกาส อุปสรรค (SWOT)
ขององค์การบริหารส่วนจังหวัดพระนครศรีอยุธยา

จุดแข็ง (Strengths)	จุดอ่อน (Weaknesses)
<ol style="list-style-type: none"> 1. มีโครงข่ายการคมนาคมหลายเส้นทางและสามารถเชื่อมโยงภูมิภาคอื่น ได้สะดวก 2. ที่ตั้งของจังหวัดใกล้เมืองหลวง และเป็นแหล่งประวัติศาสตร์ 3. มีตลาดกลางเพื่อการเกษตร 4. เป็นศูนย์กลางการค้าการลงทุน 5. องค์การบริหารส่วนจังหวัด เป็นองค์กรใหญ่มีงบประมาณสามารถช่วยเหลือสนับสนุนท้องถิ่นอื่นได้ 6. เป็นศูนย์กลางคมนาคม เป็นแหล่งท่องเที่ยว 7. องค์การบริหารส่วนจังหวัดมีงบประมาณในเรื่องการจัดการและอนุรักษ์ทรัพยากรธรรมชาติเพียงพอ 8. เป็นแหล่งโบราณสถาน มีศิลปวัฒนธรรม โบราณวัตถุ มีเอกลักษณ์ด้านวัฒนธรรมเฉพาะตัว 9. มีแหล่งท่องเที่ยวจำนวนมาก 	<ol style="list-style-type: none"> 1. สภาพพื้นที่ของจังหวัดเป็นที่ลุ่ม ทำให้เกิดน้ำท่วมเกือบทุกปี ทำให้เกิดความสูญเสียทางด้านการเกษตร ถนนหนทาง รวมทั้งที่อยู่อาศัย 2. ไม่มีผู้มีความรู้ความชำนาญในเรื่องการบริหารจัดการเกี่ยวกับตลาดกลาง 3. พื้นที่ทำงานขององค์การบริหารส่วนจังหวัดไม่ชัดเจน ซ้ำซ้อนกับหน่วยงานอื่น 4. ขาดการประชาสัมพันธ์ในทุกๆ ด้าน 5. ปัญหาสิ่งแวดล้อม (น้ำ, อากาศ) 6. ขาดการวางแผนร่วมกันกับหน่วยงานอื่นในเรื่องการจัดการเกี่ยวกับเรื่องขยะ. 7. คนในพื้นที่ไม่เห็นคุณค่าของทรัพยากรในด้านศิลปวัฒนธรรม 8. การจัดทำผังเมืองไม่เป็นไปตามกฎหมายผังเมือง 9. ปัญหาสังคม และความปลอดภัยในชีวิตและทรัพย์สิน 10. ปัญหาการจราจร 11. ประชาชนขาดจิตสำนึกในเรื่องคุณธรรม จริยธรรม 12. มีประชากรแฝงในจังหวัดเป็นจำนวนมาก

จุดแข็ง จุดอ่อน โอกาส อุปสรรค (SWOT)
ขององค์การบริหารส่วนจังหวัดพระนครศรีอยุธยา

โอกาส (Opportunities)	อุปสรรค / ข้อจำกัด (Threats)
<ol style="list-style-type: none"> 1. เป็นศูนย์รวมของการคมนาคม มีถนนหลายสาย และมีแม่น้ำที่สำคัญผ่าน 2. รัฐบาลมีนโยบายในเรื่องหนึ่งผลิตภัณฑ์หนึ่งตำบล กองทุนหมู่บ้าน 3. รัฐบาลสนับสนุนให้องค์การบริหารส่วนจังหวัดเป็นหน่วยงานหลักในการพัฒนาท้องถิ่น 4. รัฐบาลให้ความสำคัญและสนับสนุนในการแก้ปัญหาสิ่งแวดล้อม 5. จังหวัดพระนครศรีอยุธยา เป็นที่รู้จักของประชาชนทั่วไปทั้งในและต่างประเทศ 6. การเดินทางไปมาสะดวก รวดเร็ว 	<ol style="list-style-type: none"> 1. เกิดภัยธรรมชาติได้ง่าย (น้ำท่วม) 2. ค่าครองชีพสูง 3. ขาดการประชาสัมพันธ์และการประสานงานที่ดี 4. อำนาจในการสั่งการและการประสานงานกับหน่วยงานอื่น ไม่เต็มที่ 5. งบประมาณด้านการลงทุน การพาณิชย์ ค่อนข้างสูง 6. ประชาชนขาดจิตสำนึกในการอนุรักษ์ศิลปวัฒนธรรม 7. อารยธรรมตะวันตกเข้าครอบงำ

3.3 ความเชื่อมโยงยุทธศาสตร์การพัฒนาจังหวัดกับยุทธศาสตร์ของ อปท.
(แบบ ยท.01)

3.4 แผนที่ยุทธศาสตร์ (แบบ ยท.02)

บทที่ 4

รายละเอียดแผนยุทธศาสตร์การพัฒนา องค์การบริหารส่วนจังหวัดพระนครศรีอยุธยา (พ.ศ.2560 – 2563)

ยุทธศาสตร์พัฒนาองค์การบริหารส่วนจังหวัดพระนครศรีอยุธยา วิสัยทัศน์การพัฒนา ปี 2560 - 2563

“พัฒนาท้องถิ่นเข้มแข็ง นำการท่องเที่ยว เกษตร อุตสาหกรรมสร้างสรรค์ มุ่งสู่คุณภาพชีวิตที่ดี”

พันธกิจการพัฒนาท้องถิ่น

1. มีโครงสร้างพื้นฐานที่ดี
2. มีการส่งเสริมและพัฒนาคุณภาพชีวิต
3. มีการจัดระเบียบชุมชน สังคมและความสงบเรียบร้อย
4. มีการวางแผน การส่งเสริมการลงทุนทางเศรษฐกิจ และพาณิชย์กรรม
5. มีการส่งเสริมการบริหารจัดการและการอนุรักษ์ ทรัพยากรธรรมชาติและสิ่งแวดล้อม
6. มีการส่งเสริมศิลปวัฒนธรรม จารีตประเพณี และภูมิปัญญาท้องถิ่น
7. มีการส่งเสริมและพัฒนาการท่องเที่ยว
8. มีการพัฒนาเศรษฐกิจของชุมชนตามแนวทางเศรษฐกิจพอเพียงไปสู่ความยั่งยืน
9. มีการส่งเสริมการเมืองและการมีส่วนร่วมของประชาชนในการพัฒนาท้องถิ่น
10. มีการส่งเสริมพัฒนาการบริหารและการพัฒนาองค์กร ตามหลักธรรมาภิบาล

จุดมุ่งหมายเพื่อการพัฒนา

1. โครงสร้างพื้นฐาน การคมนาคม สะดวก รวดเร็วและปลอดภัยใช้ได้ทุกฤดูกาล สาธารณูปโภค ทัวถึงและได้มาตรฐาน
2. ประชาชนมีอาชีพ มีรายได้ เพียงพอ การศึกษา สาธารณสุขได้มาตรฐานและมีคุณภาพชีวิตที่ดีขึ้น
3. ชุมชนและสังคม มีความสงบเรียบร้อย
4. มีการลงทุนและพาณิชย์กรรม ในพื้นที่มากขึ้น
5. มีการอนุรักษ์ทรัพยากรธรรมชาติและสิ่งแวดล้อมให้ดีขึ้น
6. ศิลปวัฒนธรรม จารีตประเพณี และภูมิปัญญาท้องถิ่นได้รับการอนุรักษ์และเผยแพร่ให้มากขึ้น
7. มีนักท่องเที่ยวเพิ่มจำนวนมากขึ้น
8. มีเครือข่ายความร่วมมือและการรวมกลุ่มในการขับเคลื่อนแนวคิดเศรษฐกิจพอเพียง
9. ประชาชนเข้าถึงระบบการเมืองการปกครองและมีบทบาทในกระบวนการมีส่วนร่วมในการพัฒนาท้องถิ่น
10. การบริหารการพัฒนาองค์กร มีความโปร่งใส ตรวจสอบได้ สามารถให้บริการประชาชนได้อย่างมีประสิทธิภาพตามหลักธรรมาภิบาล

ประเด็นยุทธศาสตร์การพัฒนาขององค์การบริหารส่วนจังหวัดพระนครศรีอยุธยา ทั้งหมด 8 ประเด็นยุทธศาสตร์ มี 21 เป้าประสงค์ 43 แนวทางการพัฒนา ประกอบด้วย ดังนี้

1. ประเด็นยุทธศาสตร์การพัฒนาด้านโครงสร้างพื้นฐาน

เป้าประสงค์ที่ 1 เพิ่มขีดความสามารถการคมนาคมขนส่งให้มีประสิทธิภาพ

แนวทางที่ 1.1.1 พัฒนาคุณภาพของถนนทางหลวงท้องถิ่น และสะพาน ที่อยู่ในความรับผิดชอบ

แนวทางที่ 1.1.2 พัฒนาระบบจราจรและความปลอดภัย

แนวทางที่ 1.1.3 พัฒนาปรับปรุงภูมิสถาปัตยกรรมสายทาง

เป้าประสงค์ที่ 2 เพิ่มขีดความสามารถโครงสร้างพื้นฐานทางน้ำ

แนวทางที่ 1.2.1 พัฒนาระบบขนส่งทางบกและทางน้ำ

เป้าประสงค์ที่ 3 พัฒนาโครงข่ายทางหลวงท้องถิ่นตามข้อกำหนดของผังเมือง

แนวทางที่ 1.3.1 พัฒนาโครงข่ายทางหลวงท้องถิ่นกับถนนสายหลัก

2. ประเด็นยุทธศาสตร์การพัฒนาด้านส่งเสริมคุณภาพชีวิต

เป้าประสงค์ที่ 1 ด้านเศรษฐกิจ

แนวทางที่ 2.1.1 ส่งเสริมและพัฒนาด้านการเกษตร

เป้าประสงค์ที่ 2 สังคมและชุมชนเข้มแข็ง

แนวทางที่ 2.2.1 การแก้ไขปัญหาครัวเรือนแบบบูรณาการ

แนวทางที่ 2.2.2 เสริมสร้างความสุขมวลรวมชุมชนโดยการจัดกิจกรรมทางสังคมระดับจังหวัดอย่างต่อเนื่อง

เป้าประสงค์ที่ 3 ประชาชนมีสุขภาพดีอย่างยั่งยืน

แนวทางที่ 2.3.1 เพิ่มพูนความรู้เพื่อลดพฤติกรรมเสี่ยง

แนวทางที่ 2.3.2 ส่งเสริมสุขภาพตามกลุ่มวัย

แนวทางที่ 2.3.3 พัฒนาศักยภาพแกนนำเครือข่ายสุขภาพ

แนวทางที่ 2.3.4 ส่งเสริมการออกกำลังกายให้กับเยาวชนและประชาชนในจังหวัดพระนครศรีอยุธยา

3. ประเด็นยุทธศาสตร์การพัฒนาด้านการท่องเที่ยว

เป้าประสงค์ที่ 1 จังหวัดพระนครศรีอยุธยาต้องเป็นแหล่งท่องเที่ยวเชิงวัฒนธรรมที่สำคัญของจังหวัดภาคกลางตอนบน

แนวทางที่ 3.1.1 พัฒนาเส้นทางและกิจกรรมการท่องเที่ยวเชิงอนุรักษ์ และสร้างสรรค์ เพื่อการเรียนรู้ทางประวัติศาสตร์ วัฒนธรรม และวิถีชีวิตภูมิปัญญาชาวบ้านอย่างมีประสิทธิภาพ

แนวทางที่ 3.1.2 ส่งเสริมความเป็นอัตลักษณ์ของนครแห่งประวัติศาสตร์พระนครศรีอยุธยา

เป้าประสงค์ที่ 2 การให้บริการด้านการท่องเที่ยวเป็นไปตามมาตรฐานสากล

แนวทางที่ 3.2.1 พัฒนาบุคลากรการท่องเที่ยว สร้างจิตสำนึกการเป็นเจ้าบ้านที่ดีและส่งเสริมผู้ประกอบการด้านการธุรกิจท่องเที่ยวสู่มาตรฐานสากล

- แนวทางที่ 3.2.2 รูปแบบของการท่องเที่ยวเป็นไปอย่างมีระบบตามมาตรฐานสากล
- เป้าประสงค์ที่ 3 การบูรณาการทางการตลาดเชิงรุกอย่างยั่งยืนด้านการท่องเที่ยวของภาครัฐและเอกชน
- แนวทางที่ 3.3.1 พัฒนานโยบายหรือขยายด้านการท่องเที่ยว
- แนวทางที่ 3.3.2 เพิ่มประสิทธิภาพประสิทธิผลการประชาสัมพันธ์การท่องเที่ยว นวัตกรรมใหม่ ๆ
ในรูปแบบต่างๆ ให้ทันสมัย
- เป้าประสงค์ที่ 4 นักท่องเที่ยวมีความปลอดภัยในระดับมาตรฐานสากล
- แนวทางที่ 3.4.1 ส่งเสริมการป้องกันและรักษาความปลอดภัยทางการท่องเที่ยว
- เป้าประสงค์ที่ 5 การเพิ่มจำนวนนักท่องเที่ยว
- แนวทางที่ 3.5.1 การสร้างความประทับใจและสร้างแรงจูงใจให้นักท่องเที่ยว ทั้งชาวไทย
และชาวชาติ
- แนวทางที่ 3.5.2 การบูรณาการร่วมกันทั้งภาครัฐ – เอกชนในการส่งเสริมการท่องเที่ยว

4. ประเด็นยุทธศาสตร์ด้านการศึกษา ศาสนา และวัฒนธรรม

- เป้าประสงค์ที่ 1 ยกระดับคุณภาพการศึกษา
- แนวทางที่ 4.1.1 ส่งเสริมการพัฒนาคุณภาพการศึกษาไทยโดยใช้โรงเรียนเป็นฐาน
- เป้าประสงค์ที่ 2 พัฒนาครู บุคลากรทางการศึกษา ศาสนา และวัฒนธรรม และผู้ที่เกี่ยวข้อง
- แนวทางที่ 4.2.1 สนับสนุนให้มีการพัฒนาครู บุคลากรทางการศึกษา ศาสนาและวัฒนธรรม
และผู้ที่เกี่ยวข้อง
- เป้าประสงค์ที่ 3 สนับสนุนให้มีและใช้สื่อ วัสดุ ครุภัณฑ์ที่ส่งเสริมกระบวนการจัดการเรียนรู้
- แนวทางที่ 4.3.1 สนับสนุน/จัดหาสื่อ วัสดุ ครุภัณฑ์ที่จะส่งเสริมกระบวนการ จัดการเรียนรูู้
- เป้าประสงค์ที่ 4 ส่งเสริมศักยภาพหน่วยงานทางการศึกษา ศาสนาและวัฒนธรรม
- แนวทางที่ 4.4.1 อุดหนุนหน่วยงานทางการศึกษา ศาสนา และวัฒนธรรม ในจังหวัดให้มีศักยภาพ
- เป้าประสงค์ที่ 5 อนุรักษ์ สืบสานศาสนาและวัฒนธรรม
- แนวทางที่ 4.5.1 ส่งเสริม สนับสนุนให้มีการอนุรักษ์ พิธี พิธี ทำนุบำรุง สืบสานศาสนาและวัฒนธรรม
จารีตประเพณี ภูมิปัญญาท้องถิ่น

5. ประเด็นยุทธศาสตร์ด้านสิ่งแวดล้อม

- เป้าประสงค์ที่ 1 อุตสาหกรรมสะอาด
- แนวทางที่ 5.1.1 ส่งเสริมความสามารถขององค์กรปกครองส่วนท้องถิ่นในการพัฒนาการบริหาร
จัดการระบบกำจัดขยะมูลฝอย สิ่งปฏิกูล น้ำเสีย และมลพิษต่างๆ
- แนวทางที่ 5.1.2 สร้างระบบการดูแล และบริหารจัดการแหล่งน้ำสาธารณะของ
จังหวัดพระนครศรีอยุธยาให้มีประสิทธิภาพ
- แนวทางที่ 5.1.3 ส่งเสริมสนับสนุนให้มีการประกาศและบังคับใช้กฎหมายผังเมืองรวม
จังหวัดพระนครศรีอยุธยา รวมทั้งพัฒนางานผังเมืองและการใช้ประโยชน์ที่ดิน

6. ประเด็นยุทธศาสตร์ด้านการป้องกันบรรเทาสาธารณภัยและรักษาความสงบเรียบร้อย

เป้าประสงค์ที่ 1 เสริมสร้างความปลอดภัยในชีวิตและทรัพย์สิน การป้องกันและบรรเทาสาธารณภัย

แนวทางที่ 6.1.1 ส่งเสริม สนับสนุน ภาคประชาชนและร่วมบูรณาการภาครัฐในการจัดการ
สาธารณภัยอย่างมีประสิทธิภาพ

แนวทางที่ 6.1.2 พัฒนาทักษะบุคลากร และเพิ่มสมรรถนะของหน่วยงานให้มีศักยภาพสูงด้าน
การป้องกันและบรรเทาสาธารณภัย

แนวทางที่ 6.1.3 จัดให้มีศูนย์กลางป้องกันและแก้ไขปัญหาสาธารณภัย สร้างความเข้มแข็ง
และความร่วมมือของเครือข่ายอาสาสมัครด้านรักษาความสงบเรียบร้อยในระดับพื้นที่

แนวทางที่ 6.1.4 ปรับปรุง พัฒนาโครงสร้างพื้นฐาน สิ่งสาธารณูปโภค สาธารณูปการ
และแหล่งน้ำเพื่อป้องกันบรรเทาสาธารณภัย ปลอดภัยต่อชีวิตและทรัพย์สิน
ของประชาชน

7. ประเด็นยุทธศาสตร์ด้านการพัฒนาเศรษฐกิจและการลงทุน

เป้าประสงค์ที่ 1 ส่งเสริมการลงทุนและพาณิชย์กรรม

แนวทางที่ 7.1.1 ส่งเสริมโอกาสและความสามารถในการแข่งขันของผู้ประกอบการรองรับประชาคม
เศรษฐกิจอาเซียน

เป้าประสงค์ที่ 2 การสร้างรายได้ เพิ่มมูลค่าสินค้าและบริการ

แนวทางที่ 7.2.1 ยกระดับสินค้าและบริการเพื่อสร้างมูลค่าเพิ่มทางเศรษฐกิจ

แนวทางที่ 7.2.2 ส่งเสริมและพัฒนากระบวนการจัดการ

8. ประเด็นยุทธศาสตร์ด้านการบริหารจัดการองค์กรตามหลักธรรมาภิบาล

เป้าประสงค์ที่ 1 เป็นองค์กรแห่งธรรมาภิบาล

แนวทางที่ 8.1.1 สร้างจิตสำนึกและพัฒนาให้เป็นเจ้าหน้าที่ที่ดีตามหลักธรรมาภิบาลอย่างต่อเนื่อง

แนวทางที่ 8.1.2 พัฒนาคุณภาพเจ้าหน้าที่ท้องถิ่นในการปฏิบัติงานบนพื้นฐานของสมรรถนะ
และความก้าวหน้าในอาชีพ

แนวทางที่ 8.1.3 การพัฒนาโครงสร้างและระบบการทำงานในองค์กรให้มีการปฏิบัติงานโดยใช้
ทรัพยากรอย่างคุ้มค่า และมีประสิทธิภาพ

แนวทางที่ 8.1.4 ปรับปรุง และพัฒนาเครื่องมือ เครื่องใช้ และสถานที่ปฏิบัติงาน

แนวทางที่ 8.1.5 เผยแพร่ ประชาสัมพันธ์ บทบาทอำนาจหน้าที่ขององค์การบริหารส่วนจังหวัด

แนวทางที่ 8.1.6 การส่งเสริมการเมืองและการมีส่วนร่วมของประชาชนในการพัฒนาท้องถิ่น

แนวทางที่ 8.1.7 บูรณาการเครือข่ายและเสริมสร้างความเข้มแข็งในการป้องกันและ
ปราบปรามการทุจริต

4.1 ประเด็นยุทธศาสตร์ แนวทางการพัฒนาและตัวชี้วัด (แบบ ยท.03)

4.2 รายละเอียดแผนยุทธศาสตร์ (แบบ ยท.04)

บทที่ 4

รายละเอียดแผนยุทธศาสตร์การพัฒนา
องค์การบริหารส่วนจังหวัดพระนครศรีอยุธยา
(พ.ศ.2560 – 2563)

1. ยุทธศาสตร์การพัฒนาด้านโครงสร้างพื้นฐาน

- พันธกิจ มีโครงสร้างพื้นฐานที่ดี
- เป้าประสงค์ที่ 1 เพิ่มขีดความสามารถการคมนาคมขนส่งให้มีประสิทธิภาพ
- ตัวชี้วัดระดับเป้าประสงค์ มีเส้นทางที่เป็นมาตรฐานเพิ่มขึ้น
กลยุทธ์/แนวทางการพัฒนา และตัวชี้วัดระดับกลยุทธ์

กลยุทธ์/แนวทางการพัฒนา	ตัวชี้วัดระดับกลยุทธ์
1.1.1 พัฒนาคุณภาพของถนนทางหลวงท้องถิ่น และสะพาน ที่อยู่ในความรับผิดชอบ	- จำนวนหน่วยสร้างและซ่อมบำรุงสายทางและสะพาน
1.1.2 พัฒนาระบบจราจรและความปลอดภัย	- จำนวนสถานที่ติดตั้งสัญญาณไฟจราจร
1.1.3 พัฒนาปรับปรุงภูมิสถาปัตยกรรมสายทาง	- จำนวนสายทางที่ได้รับการปรับปรุงภูมิทัศน์

- หน่วยงานรับผิดชอบหลัก กองช่าง

ความเชื่อมโยง

- 1.ยุทธศาสตร์จังหวัด : ยุทธศาสตร์ที่ 1 พัฒนาคุณภาพแหล่งท่องเที่ยวและบริการ สู่มาตรฐานสากล
- 2.ยุทธศาสตร์การพัฒนา อปท. : ยุทธศาสตร์ที่ 1 การพัฒนาด้านโครงสร้างพื้นฐาน

บทที่ 4

รายละเอียดแผนยุทธศาสตร์การพัฒนา
องค์การบริหารส่วนจังหวัดพระนครศรีอยุธยา
(พ.ศ.2560 – 2563)

1. ยุทธศาสตร์การพัฒนาด้านโครงสร้างพื้นฐาน

- พันธกิจ มีโครงสร้างพื้นฐานที่ดี
- เป้าประสงค์ที่ 2 เพิ่มขีดความสามารถโครงสร้างพื้นฐานทางน้ำ
- ตัวชี้วัดระดับเป้าประสงค์ จำนวนเส้นทางขนส่งทางบก ทางน้ำ และจุดกระจายสินค้า

กลยุทธ์/แนวทางการพัฒนา และตัวชี้วัดระดับกลยุทธ์

กลยุทธ์/แนวทางการพัฒนา	ตัวชี้วัดระดับกลยุทธ์
1.2.1 พัฒนาระบบขนส่งทางบกและทางน้ำ	- จำนวนเส้นทางที่จะเข้าสถานีขนส่ง ท่าเทียบเรือ และจุดกระจายสินค้า

- หน่วยงานรับผิดชอบหลัก กองช่าง

ความเชื่อมโยง

- 1.ยุทธศาสตร์จังหวัด : ยุทธศาสตร์ที่ 1 พัฒนาคุณภาพแหล่งท่องเที่ยวและบริการสู่มาตรฐานสากล
- 2.ยุทธศาสตร์การพัฒนา อปท. : ยุทธศาสตร์ที่ 1 การพัฒนาด้านโครงสร้างพื้นฐาน

บทที่ 4

รายละเอียดแผนยุทธศาสตร์การพัฒนา
องค์การบริหารส่วนจังหวัดพระนครศรีอยุธยา
(พ.ศ.2560 – 2563)

1. ยุทธศาสตร์การพัฒนาด้านโครงสร้างพื้นฐาน

- พันธกิจ มีโครงสร้างพื้นฐานที่ดี
- เป้าประสงค์ที่ 3 พัฒนาโครงข่ายทางหลวงท้องถิ่นตามข้อกำหนดของผังเมือง
- ตัวชี้วัดระดับเป้าประสงค์ จำนวนสายทางที่ก่อสร้างเชื่อมกับจังหวัดใกล้เคียง

กลยุทธ์/แนวทางการพัฒนา และตัวชี้วัดระดับกลยุทธ์

กลยุทธ์/แนวทางการพัฒนา	ตัวชี้วัดระดับกลยุทธ์
1.3.1 พัฒนาโครงข่ายทางหลวงท้องถิ่นกับถนนสายหลัก	- จำนวนสายทางที่ก่อสร้างเชื่อมกับจังหวัดใกล้เคียง

- หน่วยงานรับผิดชอบหลัก กองช่าง

ความเชื่อมโยง

- 1.ยุทธศาสตร์จังหวัด : ยุทธศาสตร์ที่ 1 พัฒนาคุณภาพแหล่งท่องเที่ยวและบริการสู่มาตรฐานสากล
- 2.ยุทธศาสตร์การพัฒนา อปท. : ยุทธศาสตร์ที่ 1 การพัฒนาด้านโครงสร้างพื้นฐาน

บทที่ 4

รายละเอียดแผนยุทธศาสตร์การพัฒนา
องค์การบริหารส่วนจังหวัดพระนครศรีอยุธยา
(พ.ศ.2560 – 2563)

2. ยุทธศาสตร์การพัฒนาด้านส่งเสริมคุณภาพชีวิต

- พันธกิจ สร้างคุณภาพทุกชีวิตให้ดีขึ้น
- เป้าประสงค์ที่ 1 ด้านเศรษฐกิจ

ตัวชี้วัดระดับเป้าประสงค์ รายได้เฉลี่ยของเกษตรกรที่เพิ่มขึ้น

กลยุทธ์/แนวทางการพัฒนา และตัวชี้วัดระดับกลยุทธ์

กลยุทธ์/แนวทางการพัฒนา	ตัวชี้วัดระดับกลยุทธ์
2.1.1 ส่งเสริมและพัฒนาด้านการเกษตร	จำนวนครัวเรือนเกษตรกรที่ได้รับการส่งเสริมและพัฒนา ด้านการเกษตรมีรายได้เฉลี่ยเพิ่มขึ้น

- หน่วยงานรับผิดชอบหลัก กองส่งเสริมคุณภาพชีวิต

ความเชื่อมโยง

- 1.ยุทธศาสตร์จังหวัด : ยุทธศาสตร์ที่ 2 พัฒนาเมืองและชุมชนให้น่าอยู่
- 2.ยุทธศาสตร์การพัฒนา อปท. : ยุทธศาสตร์ที่ 2 การพัฒนาด้านการส่งเสริมและพัฒนาคุณภาพชีวิต

บทที่ 4

รายละเอียดแผนยุทธศาสตร์การพัฒนา
องค์การบริหารส่วนจังหวัดพระนครศรีอยุธยา
(พ.ศ.2560 – 2563)

2. ยุทธศาสตร์การพัฒนาด้านส่งเสริมคุณภาพชีวิต

- พันธกิจ ประชาชนมีคุณภาพชีวิตที่ดี
- เป้าประสงค์ที่ 2 สังคมและชุมชนเข้มแข็ง
- ตัวชี้วัดระดับเป้าประสงค์ 1.จำนวนครัวเรือนยากจนตามเกณฑ์รายได้ จปฐ. จากการจัดเก็บข้อมูลในแต่ละปีของกรมการพัฒนาชุมชน
2.คะแนนความสุขมวลรวมชุมชน (GVH) เพิ่มขึ้นจากการประเมินของกรมการพัฒนาชุมชนสามารถแข่งขันได้ทั้งในและต่างประเทศ

กลยุทธ์/แนวทางการพัฒนา และตัวชี้วัดระดับกลยุทธ์

กลยุทธ์/แนวทางการพัฒนา	ตัวชี้วัดระดับกลยุทธ์
2.2.1 การแก้ไขปัญหาครัวเรือนแบบบูรณาการ	1. จำนวนครัวเรือนยากจนตามเกณฑ์รายได้ จปฐ. 2. จำนวนโครงการที่แก้ไขปัญหาความยากจน
2.2.2 เสริมสร้างความสุขมวลรวมชุมชนโดยการจัดกิจกรรมทางสังคมระดับจังหวัดอย่างต่อเนื่อง	1. คะแนนความสุขมวลรวมชุมชน (GVH) 2. จำนวนโครงการที่เสริมสร้างความเข้มแข็งทางสังคม

- หน่วยงานรับผิดชอบหลัก กองส่งเสริมคุณภาพชีวิต

ความเชื่อมโยง

- 1.ยุทธศาสตร์จังหวัด : ยุทธศาสตร์ที่ 2 พัฒนาเมืองและชุมชนให้น่าอยู่
- 2.ยุทธศาสตร์การพัฒนา อปท. : ยุทธศาสตร์ที่ 2 การพัฒนาด้านการส่งเสริมและพัฒนาคุณภาพชีวิต

รายละเอียดแผนยุทธศาสตร์การพัฒนา
องค์การบริหารส่วนจังหวัดพระนครศรีอยุธยา
(พ.ศ.2560 – 2563)

2. ยุทธศาสตร์การพัฒนาด้านส่งเสริมคุณภาพชีวิต

- พันธกิจ สร้างคุณภาพทุกชีวิตให้ดีขึ้น
- เป้าประสงค์ที่ 3 ประชาชนมีสุขภาพดีอย่างยั่งยืน
- ตัวชี้วัดระดับเป้าประสงค์ 1. ประชาชนป่วย/ตายลดลง

(ลดอัตราป่วย/ตาย จากสาเหตุปัญหาสุขภาพที่สำคัญในจังหวัด 12 โรค)

2. เพิ่มพื้นที่สำหรับการออกกำลังกาย

กลยุทธ์/แนวทางการพัฒนา และตัวชี้วัดระดับกลยุทธ์

กลยุทธ์/แนวทางการพัฒนา	ตัวชี้วัดระดับกลยุทธ์
2.3.1 เพิ่มพูนความรู้เพื่อลดพฤติกรรมเสี่ยง	ความชุกของพฤติกรรมเสี่ยงลดลง (เหล้า บุหรี่ ยาเสพติด การตั้งครรภ์ไม่พร้อม)
2.3.2 ส่งเสริมสุขภาพตามกลุ่มวัย	ร้อยละของกลุ่มเป้าหมายมีสุขภาพดีขึ้น
2.3.3 พัฒนาศักยภาพแกนนำเครือข่ายสุขภาพ	ร้อยละของเครือข่ายแกนนำสุขภาพได้รับการพัฒนา
2.3.4 ส่งเสริมการออกกำลังกายให้กับเยาวชนและประชาชนในจังหวัดพระนครศรีอยุธยา	1. จำนวนสถานที่และอุปกรณ์ที่เพิ่มขึ้น 2. จำนวนชนิดกีฬาที่ใช้จัดการแข่งขัน จำนวน 6 ชนิดกีฬา 3. ให้ความรู้เกี่ยวกับทักษะกีฬาจำนวน 5 ชนิดกีฬา แก่เยาวชน

- หน่วยงานรับผิดชอบหลัก กองส่งเสริมคุณภาพชีวิต

ความเชื่อมโยง

- 1.ยุทธศาสตร์จังหวัด : ยุทธศาสตร์ที่ 2 พัฒนาเมืองและชุมชนให้น่าอยู่
- 2.ยุทธศาสตร์การพัฒนา อปท. : ยุทธศาสตร์ที่ 2 การพัฒนาด้านการส่งเสริมและพัฒนาคุณภาพชีวิต

รายละเอียดแผนยุทธศาสตร์การพัฒนา
องค์การบริหารส่วนจังหวัดพระนครศรีอยุธยา
(พ.ศ.2560 – 2563)

3. ยุทธศาสตร์การพัฒนาด้านการท่องเที่ยว

- พันธกิจ มีการส่งเสริมและพัฒนากการท่องเที่ยว
- เป้าประสงค์ที่ 1 จังหวัดพระนครศรีอยุธยาต้องเป็นแหล่งท่องเที่ยวเชิงวัฒนธรรมที่สำคัญของจังหวัดภาคกลางตอนบน
- ตัวชี้วัดระดับเป้าประสงค์ จังหวัดพระนครศรีอยุธยาได้เป็นแหล่งท่องเที่ยวเชิงวัฒนธรรมที่สำคัญของจังหวัดภาคกลางตอนบน

กลยุทธ์/แนวทางการพัฒนา และตัวชี้วัดระดับกลยุทธ์

กลยุทธ์/แนวทางการพัฒนา	ตัวชี้วัดระดับกลยุทธ์
3.1.1 พัฒนาเส้นทางและกิจกรรมการท่องเที่ยวเชิงอนุรักษ์ และสร้างสรรค์ เพื่อการเรียนรู้ทางประวัติศาสตร์ วัฒนธรรม และวิถีชีวิตภูมิปัญญาชาวบ้านอย่างมีประสิทธิภาพ	- จำนวนเส้นทางที่ได้รับการพัฒนาเพื่อการท่องเที่ยวเชิงอนุรักษ์และสร้างสรรค์เพื่อการเรียนรู้ทางประวัติศาสตร์
3.1.2 ส่งเสริมความเป็นอัตลักษณ์ของนครแห่งประวัติศาสตร์พระนครศรีอยุธยา	- จำนวนคนที่เข้าร่วมโครงการ - จำนวนหนังสือมรดกโลกภาพสะท้อนอดีต

- หน่วยงานรับผิดชอบหลัก สำนักปลัด อบจ.

ความเชื่อมโยง

- 1.ยุทธศาสตร์จังหวัด : ยุทธศาสตร์ที่ 1 พัฒนาคุณภาพแหล่งท่องเที่ยวและบริการสู่มาตรฐานสากล
- 2.ยุทธศาสตร์การพัฒนา อบท. : ยุทธศาสตร์ที่ 7 การพัฒนาด้านการส่งเสริมการท่องเที่ยว

รายละเอียดแผนยุทธศาสตร์การพัฒนา
องค์การบริหารส่วนจังหวัดพระนครศรีอยุธยา
(พ.ศ.2560 – 2563)

3. ยุทธศาสตร์การพัฒนาด้านการท่องเที่ยว

- พันธกิจ มีการส่งเสริมและพัฒนาการท่องเที่ยว
- เป้าประสงค์ที่ 2 การให้บริการด้านการท่องเที่ยวเป็นไปตามมาตรฐานสากล
- ตัวชี้วัดระดับเป้าประสงค์ จำนวนนักท่องเที่ยวเพิ่มขึ้น
กลยุทธ์/แนวทางการพัฒนา และตัวชี้วัดระดับกลยุทธ์

กลยุทธ์/แนวทางการพัฒนา	ตัวชี้วัดระดับกลยุทธ์
3.2.1 พัฒนาบุคลากรการท่องเที่ยว สร้างจิตสำนึกการเป็นเจ้าบ้านที่ดีและส่งเสริมผู้ประกอบการด้านการธุรกิจท่องเที่ยวสู่มาตรฐานสากล	- จำนวนผู้เข้าร่วมโครงการ
3.2.2 รูปแบบของการท่องเที่ยวเป็นไปอย่างมีระบบตามมาตรฐานสากล	- จำนวนป้ายประชาสัมพันธ์สถานที่ท่องเที่ยว - จำนวนผู้เข้าร่วมโครงการ

- หน่วยงานรับผิดชอบหลัก สำนักปลัด อบจ.

ความเชื่อมโยง

- 1.ยุทธศาสตร์จังหวัด : ยุทธศาสตร์ที่ 1 พัฒนาคุณภาพแหล่งท่องเที่ยวและบริการ สู่มาตรฐานสากล
- 2.ยุทธศาสตร์การพัฒนา อบท. : ยุทธศาสตร์ที่ 7 การพัฒนาด้านการส่งเสริมการท่องเที่ยว

รายละเอียดแผนยุทธศาสตร์การพัฒนา
องค์การบริหารส่วนจังหวัดพระนครศรีอยุธยา
(พ.ศ.2560 – 2563)

3. ยุทธศาสตร์การพัฒนาด้านการท่องเที่ยว

- พันธกิจ มีการส่งเสริมและพัฒนาการท่องเที่ยว
- เป้าประสงค์ที่ 3 การบูรณาการทางการตลาดเชิงรุกอย่างยั่งยืนด้านการท่องเที่ยว
ของภาครัฐและเอกชน
- ตัวชี้วัดระดับเป้าประสงค์ เกิดการบูรณาการร่วมกันทางการตลาดเชิงรุกอย่างยั่งยืนด้านการ
ท่องเที่ยวของทั้งภาครัฐและเอกชน
กลยุทธ์/แนวทางการพัฒนา และตัวชี้วัดระดับกลยุทธ์

กลยุทธ์/แนวทางการพัฒนา	ตัวชี้วัดระดับกลยุทธ์
3.3.1 พัฒนาองค์กรเครือข่ายด้านการท่องเที่ยว	- จำนวนผู้เข้าร่วมโครงการ
3.3.2 เพิ่มประสิทธิภาพประสิทธิผลการประชาสัมพันธ์ การท่องเที่ยว นวัตกรรมใหม่ๆ ในรูปแบบต่างๆ ให้ทันสมัย	- จำนวนของสื่อ - จำนวนโปสเตอร์ - จำนวนหนังสือคู่มือฯ - จำนวนหนังสือมรดกโลก

- หน่วยงานรับผิดชอบหลัก สำนักปลัด อบจ.

ความเชื่อมโยง

- 1.ยุทธศาสตร์จังหวัด : ยุทธศาสตร์ที่ 1 พัฒนาคุณภาพแหล่งท่องเที่ยวและบริการสู่มาตรฐานสากล
- 2.ยุทธศาสตร์การพัฒนา อปท. : ยุทธศาสตร์ที่ 7 การพัฒนาด้านการส่งเสริมการท่องเที่ยว

บทที่ 4

รายละเอียดแผนยุทธศาสตร์การพัฒนา
องค์การบริหารส่วนจังหวัดพระนครศรีอยุธยา
(พ.ศ.2560 – 2563)

3. ยุทธศาสตร์การพัฒนาด้านการท่องเที่ยว

- พันธกิจ มีการส่งเสริมและพัฒนากการท่องเที่ยว
- เป้าประสงค์ที่ 4 นักท่องเที่ยวมีความปลอดภัยในระดับมาตรฐานสากล
- ตัวชี้วัดระดับเป้าประสงค์ ความปลอดภัยที่นักท่องเที่ยวจะได้รับในการเดินทางเข้ามาท่องเที่ยวในจังหวัดพระนครศรีอยุธยา มีมาตรฐานในระดับสากล
กลยุทธ์/แนวทางการพัฒนา และตัวชี้วัดระดับกลยุทธ์

กลยุทธ์/แนวทางการพัฒนา	ตัวชี้วัดระดับกลยุทธ์
3.4.1 ส่งเสริมการป้องกันและรักษาความปลอดภัยทางการท่องเที่ยว	- จำนวนผู้เข้าร่วมโครงการ

- หน่วยงานรับผิดชอบหลัก สำนักปลัด อบจ.

ความเชื่อมโยง

- 1.ยุทธศาสตร์จังหวัด : ยุทธศาสตร์ที่ 1 พัฒนาคุณภาพแหล่งท่องเที่ยวและบริการ สู่มาตรฐานสากล
- 2.ยุทธศาสตร์การพัฒนา อปท. : ยุทธศาสตร์ที่ 7 การพัฒนาด้านการส่งเสริมการท่องเที่ยว

รายละเอียดแผนยุทธศาสตร์การพัฒนา
องค์การบริหารส่วนจังหวัดพระนครศรีอยุธยา
(พ.ศ.2560 – 2563)

3. ยุทธศาสตร์การพัฒนาด้านการท่องเที่ยว

- พันธกิจ มีการส่งเสริมและพัฒนากการท่องเที่ยว
- เป้าประสงค์ที่ 5 การเพิ่มจำนวนนักท่องเที่ยว
- ตัวชี้วัดระดับเป้าประสงค์ นักท่องเที่ยวเข้ามาท่องเที่ยวในจังหวัดพระนครศรีอยุธยา
กลยุทธ์/แนวทางการพัฒนา และตัวชี้วัดระดับกลยุทธ์

กลยุทธ์/แนวทางการพัฒนา	ตัวชี้วัดระดับกลยุทธ์
3.5.1 สนับสนุนและส่งเสริมกิจกรรมในด้านการท่องเที่ยวทุกประเภท	- จำนวนครั้งในการออกหน่วย - จำนวนครั้งในการจัดงานแถลงข่าว
3.5.2 การบูรณาการร่วมกันทั้งภาครัฐ – เอกชน ในการส่งเสริมการท่องเที่ยว	- จำนวนครอบครัวท่องเที่ยว เที่ยววันเดียวที่อยุธยา

- หน่วยงานรับผิดชอบหลัก สำนักปลัด อบจ.

ความเชื่อมโยง

- 1.ยุทธศาสตร์จังหวัด : ยุทธศาสตร์ที่ 1 พัฒนาคุณภาพแหล่งท่องเที่ยวและบริการสู่มาตรฐานสากล
- 2.ยุทธศาสตร์การพัฒนา อบท. : ยุทธศาสตร์ที่ 7 การพัฒนาด้านการส่งเสริมการท่องเที่ยว

รายละเอียดแผนยุทธศาสตร์การพัฒนา
องค์การบริหารส่วนจังหวัดพระนครศรีอยุธยา
(พ.ศ.2560 – 2563)

4. ยุทธศาสตร์การพัฒนาด้านการศึกษา ศาสนาและวัฒนธรรม

- พันธกิจ การส่งเสริมและพัฒนาคุณภาพชีวิต มีการส่งเสริมศิลปวัฒนธรรม จารีตประเพณี และภูมิปัญญาท้องถิ่น
- เป้าประสงค์ที่ 1 ยกระดับคุณภาพการศึกษา
- ตัวชี้วัดระดับเป้าประสงค์ จำนวนสถานศึกษาที่ได้รับการปรับปรุง กลยุทธ์/แนวทางการพัฒนา และตัวชี้วัดระดับกลยุทธ์

กลยุทธ์/แนวทางการพัฒนา	ตัวชี้วัดระดับกลยุทธ์
4.1.1 ส่งเสริมการพัฒนาคุณภาพการศึกษาไทยโดยใช้โรงเรียนเป็นฐาน	<ul style="list-style-type: none"> - จำนวนสถานที่ที่ได้รับการปรับปรุง - จำนวนโครงการที่ได้รับผลสำเร็จ - จำนวนครั้งของการนิเทศติดตาม และประเมินผล - แบบประเมินตนเอง (SAR)

- หน่วยงานรับผิดชอบหลัก กองการศึกษา ศาสนา และวัฒนธรรม

ความเชื่อมโยง

- 1.ยุทธศาสตร์จังหวัด : ยุทธศาสตร์ที่ 2 พัฒนาเมืองและชุมชนให้น่าอยู่
- 2.ยุทธศาสตร์การพัฒนา อปท. : ยุทธศาสตร์ที่ 2 การพัฒนาด้านการส่งเสริมและพัฒนาคุณภาพชีวิต และยุทธศาสตร์ที่ 6 การพัฒนาส่งเสริมคุณธรรมศิลปวัฒนธรรม จารีตประเพณี และภูมิปัญญาท้องถิ่น

รายละเอียดแผนยุทธศาสตร์การพัฒนา
องค์การบริหารส่วนจังหวัดพระนครศรีอยุธยา
(พ.ศ.2560 – 2563)

4. ยุทธศาสตร์การพัฒนาด้านการศึกษา ศาสนาและวัฒนธรรม

- พันธกิจ การส่งเสริมและพัฒนาคุณภาพชีวิต มีการส่งเสริมศิลปวัฒนธรรม จารีตประเพณี และภูมิปัญญาท้องถิ่น
- เป้าประสงค์ที่ 2 พัฒนาครู บุคลากรทางการศึกษา ศาสนา และวัฒนธรรม และผู้ที่เกี่ยวข้อง
- ตัวชี้วัดระดับเป้าประสงค์ จำนวนผู้เข้าร่วมโครงการ กลยุทธ์/แนวทางการพัฒนา และตัวชี้วัดระดับกลยุทธ์

กลยุทธ์/แนวทางการพัฒนา	ตัวชี้วัดระดับกลยุทธ์
4.2.1 สนับสนุนให้มีการพัฒนาครู บุคลากรทางการศึกษา ศาสนา และวัฒนธรรม และผู้ที่เกี่ยวข้อง	<ul style="list-style-type: none"> - จำนวนครูเอกชนที่ผ่านการอบรม - จำนวนผู้เข้าร่วมอบรม - จำนวนผู้นำทางศาสนาอิสลามที่ผ่านการอบรม - จำนวนนักเรียนที่เข้าร่วมโครงการ

- หน่วยงานรับผิดชอบหลัก กองการศึกษา ศาสนา และวัฒนธรรม

ความเชื่อมโยง

- 1.ยุทธศาสตร์จังหวัด : ยุทธศาสตร์ที่ 2 พัฒนาเมืองและชุมชนให้น่าอยู่
- 2.ยุทธศาสตร์การพัฒนา อปท. : ยุทธศาสตร์ที่ 2 การพัฒนาด้านการส่งเสริมและพัฒนาคุณภาพชีวิต และยุทธศาสตร์ที่ 6 การพัฒนาส่งเสริมคุณธรรมศิลปวัฒนธรรม จารีตประเพณี และภูมิปัญญาท้องถิ่น

รายละเอียดแผนยุทธศาสตร์การพัฒนา
องค์การบริหารส่วนจังหวัดพระนครศรีอยุธยา
(พ.ศ.2560 – 2563)

4. ยุทธศาสตร์การพัฒนาด้านการศึกษา ศาสนาและวัฒนธรรม

- พันธกิจ การส่งเสริมและพัฒนาคุณภาพชีวิต มีการส่งเสริมศิลปวัฒนธรรม จารีตประเพณี และภูมิปัญญาท้องถิ่น
- เป้าประสงค์ที่ 3 สนับสนุนให้มีและใช้สื่อ วัสดุ ครุภัณฑ์ที่ส่งเสริมกระบวนการจัดการเรียนรู้
- ตัวชี้วัดระดับเป้าประสงค์ จำนวนสื่อวัสดุ ครุภัณฑ์ที่ให้การสนับสนุน กลยุทธ์/แนวทางการพัฒนา และตัวชี้วัดระดับกลยุทธ์

กลยุทธ์/แนวทางการพัฒนา	ตัวชี้วัดระดับกลยุทธ์
4.3.1 สนับสนุน/จัดหาสื่อ วัสดุ ครุภัณฑ์ที่จะส่งเสริมกระบวนการจัดการเรียนรู้	<ul style="list-style-type: none"> - จำนวนชุดของเครื่องเล่นสนาม - จำนวนชุดของเครื่องดนตรีไทย - จำนวนชุดของเครื่องดนตรีสากล - จำนวนเครื่องกรองน้ำ - จำนวนห้องสมุดและห้องสมุดอิเล็กทรอนิกส์

- หน่วยงานรับผิดชอบหลัก กองการศึกษา ศาสนา และวัฒนธรรม

ความเชื่อมโยง

- 1.ยุทธศาสตร์จังหวัด : ยุทธศาสตร์ที่ 2 พัฒนาเมืองและชุมชนให้น่าอยู่
- 2.ยุทธศาสตร์การพัฒนา อปท. : ยุทธศาสตร์ที่ 2 การพัฒนาด้านการส่งเสริมและพัฒนาคุณภาพชีวิต และ ยุทธศาสตร์ที่ 6 การพัฒนาส่งเสริมคุณธรรมศิลปวัฒนธรรม จารีตประเพณี และภูมิปัญญาท้องถิ่น

รายละเอียดแผนยุทธศาสตร์การพัฒนา
องค์การบริหารส่วนจังหวัดพระนครศรีอยุธยา
(พ.ศ.2560 – 2563)

4. ยุทธศาสตร์การพัฒนาด้านการศึกษา ศาสนาและวัฒนธรรม

- พันธกิจ การส่งเสริมและพัฒนาคุณภาพชีวิต มีการส่งเสริมศิลปวัฒนธรรม จารีตประเพณี และภูมิปัญญาท้องถิ่น
- เป้าประสงค์ที่ 4 ส่งเสริมศักยภาพหน่วยงานทางการศึกษา ศาสนาและวัฒนธรรม
- ตัวชี้วัดระดับเป้าประสงค์ จำนวนหน่วยงานที่ได้รับการอุดหนุน กลยุทธ์/แนวทางการพัฒนา และตัวชี้วัดระดับกลยุทธ์

กลยุทธ์/แนวทางการพัฒนา	ตัวชี้วัดระดับกลยุทธ์
4.4.1 อุดหนุนหน่วยงานทางการศึกษา ศาสนา และ วัฒนธรรมในจังหวัดให้มีศักยภาพ	<ul style="list-style-type: none"> - จำนวน อปท.ที่ได้รับการอุดหนุน - จำนวนโครงการ

- หน่วยงานรับผิดชอบหลัก กองการศึกษา ศาสนา และวัฒนธรรม

ความเชื่อมโยง

- 1.ยุทธศาสตร์จังหวัด : ยุทธศาสตร์ที่ 2 พัฒนาเมืองและชุมชนให้น่าอยู่
- 2.ยุทธศาสตร์การพัฒนา อปท. : ยุทธศาสตร์ที่ 2 การพัฒนาด้านการส่งเสริมและพัฒนาคุณภาพชีวิต และ ยุทธศาสตร์ที่ 6 การพัฒนาส่งเสริมคุณธรรมศิลปวัฒนธรรม จารีตประเพณี และภูมิปัญญาท้องถิ่น

รายละเอียดแผนยุทธศาสตร์การพัฒนา
องค์การบริหารส่วนจังหวัดพระนครศรีอยุธยา
(พ.ศ.2560 – 2563)

4. ยุทธศาสตร์การพัฒนาด้านการศึกษา ศาสนาและวัฒนธรรม

- พันธกิจ การส่งเสริมและพัฒนาคุณภาพชีวิต มีการส่งเสริมศิลปวัฒนธรรม จารีตประเพณี และภูมิปัญญาท้องถิ่น
- เป้าประสงค์ที่ 5 อนุรักษ์ สืบสานศาสนาและวัฒนธรรม
- ตัวชี้วัดระดับเป้าประสงค์ จำนวนครั้งของการจัดงาน กลยุทธ์/แนวทางการพัฒนา และตัวชี้วัดระดับกลยุทธ์

กลยุทธ์/แนวทางการพัฒนา	ตัวชี้วัดระดับกลยุทธ์
4.5.1 ส่งเสริม สนับสนุนให้มีการอนุรักษ์สืบสานศาสนา และวัฒนธรรม จารีตประเพณีภูมิปัญญาท้องถิ่น	<ul style="list-style-type: none"> - จำนวนบุคลากรที่ผ่านการอบรม - จำนวนครั้งของการอบรม - จำนวนครั้งของการจัดงาน - จำนวนลานคอนกรีตเสริมเหล็กที่ก่อสร้าง

- หน่วยงานรับผิดชอบหลัก กองการศึกษา ศาสนา และวัฒนธรรม

ความเชื่อมโยง

- 1.ยุทธศาสตร์จังหวัด : ยุทธศาสตร์ที่ 2 พัฒนาเมืองและชุมชนให้น่าอยู่
- 2.ยุทธศาสตร์การพัฒนา อปท. : ยุทธศาสตร์ที่ 2 การพัฒนาด้านการส่งเสริมและพัฒนาคุณภาพชีวิต และ ยุทธศาสตร์ที่ 6 การพัฒนาส่งเสริมคุณธรรมศิลปวัฒนธรรม จารีตประเพณี และภูมิปัญญาท้องถิ่น

รายละเอียดแผนยุทธศาสตร์การพัฒนา
องค์การบริหารส่วนจังหวัดพระนครศรีอยุธยา
(พ.ศ.2560 – 2563)

5. ยุทธศาสตร์การพัฒนาด้านสิ่งแวดล้อม

- พันธกิจ มีการส่งเสริมและพัฒนาคุณภาพชีวิต
- เป้าประสงค์ที่ 1 ออยุธยาเมืองสะอาด
- ตัวชี้วัดระดับเป้าประสงค์ สภาพแวดล้อมของเมืองอยุธยาดีขึ้นและยั่งยืน
กลยุทธ์/แนวทางการพัฒนา และตัวชี้วัดระดับกลยุทธ์

กลยุทธ์/แนวทางการพัฒนา	ตัวชี้วัดระดับกลยุทธ์
5.1.1 ส่งเสริมความสามารถขององค์กรปกครองส่วนท้องถิ่นในการพัฒนาการบริหารจัดการระบบกำจัดขยะมูลฝอย สิ่งปฏิกูล น้ำเสีย และมลพิษต่างๆ	1. มีบ่อฝังกลบขยะถูกสุขลักษณะเพิ่มขึ้น ปีละ 1 แห่ง 2. มีจำนวนโรงเรียน อปท.ร่วมโครงการเพิ่มขึ้น ปีละ 16 แห่ง
5.1.2 สร้างระบบการดูแล และบริหารจัดการแหล่งน้ำสาธารณะ ของจังหวัดพระนครศรีอยุธยาให้มีประสิทธิภาพ	แหล่งน้ำสาธารณะที่อยู่ในความรับผิดชอบมีฐานข้อมูลที่ถูกต้อง (27 แห่ง)
5.1.3 ส่งเสริมสนับสนุนให้มีการประกาศและบังคับใช้กฎหมายผังเมืองรวมจังหวัดพระนครศรีอยุธยา รวมทั้งพัฒนางานผังเมืองและการใช้ประโยชน์ที่ดิน	ผู้เข้ารับการอบรมมีความรู้เกี่ยวกับกฎหมายผังเมืองรวมจังหวัด

- หน่วยงานรับผิดชอบหลัก ฝ่ายสิ่งแวดล้อมฯ กองช่าง อบจ.อย.

ความเชื่อมโยง

- 1.ยุทธศาสตร์จังหวัด : ยุทธศาสตร์ที่ 3 พัฒนาภาคการผลิต ภาคการค้าและบริการเป็นมิตรกับสิ่งแวดล้อม
- 2.ยุทธศาสตร์การพัฒนา อปท. : ยุทธศาสตร์ที่ 5 การพัฒนาด้านการบริหารจัดการและการอนุรักษ์ทรัพยากรธรรมชาติและสิ่งแวดล้อม

รายละเอียดแผนยุทธศาสตร์การพัฒนา
องค์การบริหารส่วนจังหวัดพระนครศรีอยุธยา
(พ.ศ.2560 – 2563)

6. ยุทธศาสตร์การพัฒนาด้านการป้องกันบรรเทาสาธารณภัยและรักษาความสงบเรียบร้อย

- พันธกิจ มีการจัดระเบียบชุมชน สังคมและความสงบเรียบร้อย
- เป้าประสงค์ที่ 1 เสริมสร้างความปลอดภัยในชีวิตและทรัพย์สิน การป้องกันและบรรเทาสาธารณภัย
- ตัวชี้วัดระดับเป้าประสงค์ ประชาชนมีความปลอดภัยในชีวิตและทรัพย์สินเพิ่มขึ้นและยั่งยืน กลยุทธ์/แนวทางการพัฒนา และตัวชี้วัดระดับกลยุทธ์

กลยุทธ์/แนวทางการพัฒนา	ตัวชี้วัดระดับกลยุทธ์
6.1.1 ส่งเสริม สนับสนุน ภาคประชาชนและร่วมบูรณาการภาครัฐในการจัดการสาธารณภัยอย่างมีประสิทธิภาพ	<ul style="list-style-type: none"> - จำนวนผู้เข้ารับการฝึกอบรม - จำนวนครัวเรือนที่ได้รับสื่อประชาสัมพันธ์ - จำนวนสถานที่จัดฝึกซ้อมแผน
6.1.2 พัฒนาทักษะบุคลากร และเพิ่มสมรรถนะของหน่วยงานให้มีศักยภาพสูงด้านการป้องกันและบรรเทาสาธารณภัย	<ul style="list-style-type: none"> - จำนวนศูนย์เทคโนโลยีสารสนเทศด้านสาธารณภัย (GIS) - จำนวนหลักสูตร
6.1.3 จัดให้มีศูนย์กลางป้องกันและแก้ไขปัญหาสาธารณภัย สร้างความเข้มแข็ง และความร่วมมือของเครือข่ายอาสาสมัครด้านรักษาความสงบเรียบร้อยในระดับพื้นที่	<ul style="list-style-type: none"> - จำนวนศูนย์อำเภอที่ได้บริหารจัดการ - จำนวนอาสาสมัครที่ผ่านการฝึกอบรม - ติดตั้งกล้องวงจรปิดในพื้นที่เสี่ยง
6.1.4 ปรับปรุง พัฒนาโครงสร้างพื้นฐาน สิ่งสาธารณูปโภค สาธารณูปการ และแหล่งน้ำเพื่อป้องกันบรรเทาสาธารณภัย ปลอดภัยต่อชีวิตและทรัพย์สินของประชาชน	<ul style="list-style-type: none"> - จำนวนจุดที่ติดตั้ง - จำนวนพื้นที่

- หน่วยงานรับผิดชอบหลัก ฝ่ายป้องกันและบรรเทาสาธารณภัย กองช่าง

ความเชื่อมโยง

1.ยุทธศาสตร์จังหวัด : ยุทธศาสตร์ที่ 2 พัฒนาเมืองและชุมชนให้น่าอยู่

2.ยุทธศาสตร์การพัฒนา อปท. : ยุทธศาสตร์ที่ 3 การพัฒนาด้านการจัดระเบียบชุมชน สังคม และการรักษาความสงบเรียบร้อย

บทที่ 4

รายละเอียดแผนยุทธศาสตร์การพัฒนา
องค์การบริหารส่วนจังหวัดพระนครศรีอยุธยา
(พ.ศ.2560 – 2563)

7. ยุทธศาสตร์การพัฒนาด้านการพัฒนาเศรษฐกิจและการลงทุน

- พันธกิจ มีการส่งเสริมและพัฒนาคุณภาพชีวิต
- เป้าประสงค์ที่ 1 ส่งเสริมการลงทุนและพาณิชย์กรรม
- ตัวชี้วัดระดับเป้าประสงค์ ร้อยละการเติบโตของเศรษฐกิจ
กลยุทธ์/แนวทางการพัฒนา และตัวชี้วัดระดับกลยุทธ์

กลยุทธ์/แนวทางการพัฒนา	ตัวชี้วัดระดับกลยุทธ์
7.1.1 ส่งเสริมโอกาสและความสามารถในการแข่งขันของผู้ประกอบการเพื่อรองรับประชาคมเศรษฐกิจอาเซียน	- จำนวนร้อยละการเติบโตของ GDP

- หน่วยงานรับผิดชอบหลัก กองคลัง

ความเชื่อมโยง

- 1.ยุทธศาสตร์จังหวัด : ยุทธศาสตร์ที่ 3 พัฒนาภาคการผลิต ภาคการค้าและบริการเป็นมิตรกับสิ่งแวดล้อม
- 2.ยุทธศาสตร์การพัฒนา อปท. : ยุทธศาสตร์ที่ 4 การพัฒนาด้านการวางแผน การส่งเสริมการลงทุนและพาณิชย์กรรม

รายละเอียดแผนยุทธศาสตร์การพัฒนา
องค์การบริหารส่วนจังหวัดพระนครศรีอยุธยา
(พ.ศ.2560 – 2563)

7. ยุทธศาสตร์การพัฒนาด้านการพัฒนาเศรษฐกิจและการลงทุน

- พันธกิจ มีการส่งเสริมและพัฒนาคุณภาพชีวิต
- เป้าประสงค์ที่ 2 การสร้างรายได้ เพิ่มมูลค่าสินค้าและบริการ
- ตัวชี้วัดระดับเป้าประสงค์ ร้อยละการเพิ่มขึ้นของรายได้ประชากรต่อหัวเฉลี่ย
กลยุทธ์/แนวทางการพัฒนา และตัวชี้วัดระดับกลยุทธ์

กลยุทธ์/แนวทางการพัฒนา	ตัวชี้วัดระดับกลยุทธ์
7.2.1 ยกกระดับสินค้าและบริการเพื่อสร้างมูลค่าเพิ่มทางเศรษฐกิจ	- ร้อยละการเพิ่มขึ้นของรายได้ของประชากรต่อหัวเฉลี่ย เพิ่มขึ้นร้อยละ 2 ต่อปี
7.2.2 ส่งเสริมและพัฒนาระบบบริหารจัดการ	- ร้อยละการเพิ่มขึ้นของการพัฒนาระบบสินค้าและบริการ

- หน่วยงานรับผิดชอบหลัก กองคลัง

ความเชื่อมโยง

- 1.ยุทธศาสตร์จังหวัด : ยุทธศาสตร์ที่ 3 พัฒนาภาคการผลิต ภาคการค้าและบริการเป็นมิตรกับสิ่งแวดล้อม
- 2.ยุทธศาสตร์การพัฒนา อปท. : ยุทธศาสตร์ที่ 4 การพัฒนาด้านการวางแผน การส่งเสริมการลงทุน และพาณิชย์กรรม

รายละเอียดแผนยุทธศาสตร์การพัฒนา
องค์การบริหารส่วนจังหวัดพระนครศรีอยุธยา
(พ.ศ.2560 – 2563)

8. ยุทธศาสตร์การพัฒนาด้านบริหารจัดการองค์กรตามหลักธรรมาภิบาล

- พันธกิจ มีการส่งเสริมการเมืองและการมีส่วนร่วมของประชาชนในการพัฒนาท้องถิ่น มีการส่งเสริมพัฒนาการบริหารและการพัฒนาองค์กร ตามหลักธรรมาภิบาล
- เป้าประสงค์ที่ 1 เป็นองค์กรแห่งธรรมาภิบาล
- ตัวชี้วัดระดับเป้าประสงค์ 1. ค่าคะแนนการประเมินมาตรฐานการปฏิบัติราชการขององค์กรปกครองส่วนท้องถิ่นเพิ่มขึ้น (ร้อยละ 2 ต่อปี)
2. ค่าคะแนนการประเมินคุณธรรมและความโปร่งใสในการดำเนินงานของหน่วยงานภาครัฐเพิ่มขึ้น (ร้อยละ 2 ต่อปี)

กลยุทธ์/แนวทางการพัฒนา และตัวชี้วัดระดับกลยุทธ์

กลยุทธ์/แนวทางการพัฒนา	ตัวชี้วัดระดับกลยุทธ์
8.1.1 สร้างจิตสำนึกและพัฒนาให้เป็นเจ้าหน้าที่ท้องถิ่นที่ดีตามหลักธรรมาภิบาลอย่างต่อเนื่อง	1. ค่าคะแนนการประเมินมาตรฐานการปฏิบัติราชการเพิ่มขึ้นร้อยละ 2 ต่อปี
8.1.2 พัฒนาคุณภาพเจ้าหน้าที่ท้องถิ่นในการปฏิบัติงานบนพื้นฐานของสมรรถนะและความก้าวหน้าในอาชีพ	2. ค่าคะแนนการประเมินคุณธรรมและความโปร่งใสในการดำเนินงานของหน่วยงานภาครัฐเพิ่มขึ้น ร้อยละ 2 ต่อปี
8.1.3 พัฒนาโครงสร้างและระบบการทำงานในองค์กรให้มีการปฏิบัติงานโดยใช้ทรัพยากรอย่างคุ้มค่าและมีประสิทธิภาพ	
8.1.4 ปรับปรุงและพัฒนาเครื่องมือ เครื่องใช้ และสถานที่ปฏิบัติงาน	
8.1.5 เผยแพร่ ประชาสัมพันธ์ บทบาทอำนาจหน้าที่ขององค์การบริหารส่วนจังหวัด	
8.1.6 การส่งเสริมการเมืองและการมีส่วนร่วมของประชาชนในการพัฒนาท้องถิ่น	
8.1.7 บูรณาการเครือข่ายและเสริมสร้างความเข้มแข็งในการป้องกันและปราบปรามการทุจริต	

- หน่วยงานรับผิดชอบหลัก สำนักปลัด อบจ.

ความเชื่อมโยง

- 1.ยุทธศาสตร์จังหวัด : ยุทธศาสตร์ที่ 2 พัฒนาเมืองและชุมชนให้น่าอยู่
- 2.ยุทธศาสตร์การพัฒนา อบท. : ยุทธศาสตร์ที่ 9 การพัฒนาด้านการบริหารจัดการบ้านเมืองที่ดี

บทที่ 5

การติดตามและประเมินผลแผนยุทธศาสตร์การพัฒนา

พระราชบัญญัติระเบียบบริหารราชการแผ่นดิน พ.ศ. 2545 มาตรา 3/1 กำหนดว่าการบริหารราชการแผ่นดินต้องเป็นไปเพื่อประโยชน์สุขของประชาชน เกิดผลสัมฤทธิ์ต่อภารกิจของรัฐควมมีประสิทธิภาพ ความคุ้มค่าในเชิงภารกิจแห่งรัฐ การลดขั้นตอนการปฏิบัติงานการกระจายภารกิจและทรัพยากรให้แก่ท้องถิ่น การกระจายอำนาจการตัดสินใจ การอำนวยความสะดวกและตอบสนองความต้องการของประชาชนมีผู้รับผิดชอบต่อผลงาน เพื่อให้การปฏิบัติราชการเป็นไปตามพระราชบัญญัติดังกล่าว จึงได้มีการตราพระราชกฤษฎีกาว่าด้วยหลักเกณฑ์และวิธีบริหารจัดการบ้านเมืองที่ดี พ.ศ. 2546 ที่กำหนดให้องค์กรภาครัฐต้องนำหลักการตามพระราชบัญญัติฯ ไปสู่การปฏิบัติราชการของหน่วยงานให้บรรลุเป้าหมาย ทั้งนี้ การบริหารราชการเพื่อให้เกิดผลสัมฤทธิ์ต่อภารกิจของรัฐจะต้องมีการจัดทำแผนพัฒนา แผนปฏิบัติการล่งหน้า โดยแผนพัฒนาดังกล่าวต้องกำหนดให้มีรายละเอียดขั้นตอนระยะเวลางบประมาณดำเนินการ เป้าหมาย ผลสัมฤทธิ์ ภารกิจและตัวชี้วัดความสำเร็จ ตลอดจนมีการติดตามและประเมินผล และเพื่อตอบสนองต่อแนวทางดังกล่าว กระทรวงมหาดไทยได้ประกาศใช้ระเบียบว่าด้วย การจัดทำแผนพัฒนาขององค์กรปกครองส่วนท้องถิ่น พ.ศ. 2548 ให้องค์กรปกครองส่วนท้องถิ่นได้ถือเป็นแนวทางปฏิบัติ ดังนั้นเพื่อตอบสนองต่อการบริหารราชการและเกิดผลสัมฤทธิ์ กระทรวงมหาดไทย กำหนดให้องค์กรปกครองส่วนท้องถิ่นร่วมกันจัดทำทบทวนกรอบยุทธศาสตร์การพัฒนาขององค์กรปกครองส่วนท้องถิ่นในเขตจังหวัด เพื่อนำไปใช้เป็นแนวทางในการจัดทำแผนพัฒนาสามปีของตนเอง โดยคำนึงถึงความเหมาะสมของทรัพยากร ความคุ้มค่าและประโยชน์สุขของประชาชนเป็นสำคัญและเพื่อให้เกิดผลในทางปฏิบัติ องค์กรปกครองส่วนท้องถิ่นจำเป็นต้องมีการแปลงยุทธศาสตร์ไปสู่การปฏิบัติ โดยจัดทำแผนพัฒนาสามปีเพื่อกำหนดรายละเอียดแผนงาน/โครงการและงบประมาณดำเนินการในการตอบสนองต่อประชาชน

องค์การบริหารส่วนจังหวัดพระนครศรีอยุธยา ได้นำกรอบยุทธศาสตร์การพัฒนาขององค์กรปกครองส่วนท้องถิ่นในเขตจังหวัดมาใช้เป็นแนวทางในการจัดทำแผนยุทธศาสตร์การพัฒนาและแผนพัฒนาสามปีเพื่อที่องค์การบริหารส่วนจังหวัดพระนครศรีอยุธยาจะได้ใช้แผนพัฒนาสามปีเป็นกรอบในการจัดทำงบประมาณรายจ่ายประจำปีต่อไป

ระเบียบกระทรวงมหาดไทยว่าด้วยการจัดทำแผนพัฒนาองค์กรปกครองส่วนท้องถิ่น พ.ศ. 2548 ข้อ 28 29 กำหนดให้องค์กรปกครองส่วนท้องถิ่นมีการติดตามและประเมินผลโดยรายงานต่อสภาท้องถิ่นคณะกรรมการพัฒนาท้องถิ่นและเปิดเผยให้ประชาชนทั่วไปทราบโดยทั่วกัน การติดตามและประเมินผลเป็นกิจกรรมที่สำคัญ ในกระบวนการจัดทำแผนพัฒนา เพื่อให้องค์กรทราบความก้าวหน้า ปัญหาอุปสรรคความสำเร็จในการปฏิบัติตามแผนพัฒนาที่ชัดเจน เป็นระบบและสามารถนำผลสรุปจากการติดตามประเมินผลไปพิจารณาปรับปรุงการจัดทำแผนพัฒนาท้องถิ่นในปีต่อไปอย่างมีประสิทธิภาพ

1. แนวทางการนำแผนไปสู่การปฏิบัติ

แผนยุทธศาสตร์การพัฒนา ตามระเบียบกระทรวงมหาดไทย ว่าด้วยการจัดทำแผนพัฒนาองค์กรปกครองส่วนท้องถิ่น พ.ศ. ๒๕๔๘ หมายความว่า แผนพัฒนาเศรษฐกิจและสังคมขององค์กรปกครองส่วนท้องถิ่น ซึ่งแสดงถึงวิสัยทัศน์ พันธกิจ และจุดมุ่งหมายเพื่อการพัฒนาในอนาคต โดยสอดคล้องกับแผนพัฒนาเศรษฐกิจและสังคมแห่งชาติ แผนการบริหารราชการแผ่นดิน นโยบายรัฐบาล ยุทธศาสตร์การพัฒนาจังหวัด หรืออาจกล่าวอีกนัยหนึ่งว่าแผนยุทธศาสตร์การพัฒนาเป็นแผนระยะยาว เพื่อกำหนดทิศทางพัฒนามีความสอดคล้องกับแผนพัฒนาในทุกระดับที่เกี่ยวข้องโดยตอบสนองต่อปัญหาความต้องการของประชาชนให้มากที่สุด

ทั้งนี้ในการนำนโยบายไปสู่การปฏิบัติองค์การบริหารส่วนจังหวัดพระนครศรีอยุธยาดำเนินการได้โดย

- ดำเนินการเองโดยแปลงแนวทางกลยุทธ์ที่กำหนดไว้ในยุทธศาสตร์การพัฒนาไปสู่แผนงาน / โครงการ ในการจัดทำแผนพัฒนาสามปีและองค์การบริหารส่วนจังหวัดพระนครศรีอยุธยา ดำเนินการปฏิบัติให้บรรลุวัตถุประสงค์เป้าหมายของแผนงาน/โครงการ

- ให้การสนับสนุนหน่วยงานอื่นหรือองค์กรปกครองส่วนท้องถิ่นในจังหวัดเป็นผู้ดำเนินงาน ในกรณีที่อยู่ในอำนาจหน้าที่ขององค์การบริหารส่วนจังหวัดพระนครศรีอยุธยา จะต้องดำเนินการเองไม่สามารถดำเนินการเองได้ เนื่องจากเป็นงานปฏิบัติซึ่งต้องใช้เทคนิควิชาการสูง และหน่วยงานของรัฐนั้นมีความสามารถดำเนินการได้ดีกว่าและผลของการให้การสนับสนุนเป็นประโยชน์ต่อการดำเนินงานตามอำนาจหน้าที่ขององค์การบริหารส่วนจังหวัด

- บูรณาการความร่วมมือกับหน่วยงานอื่น หรือองค์กรปกครองส่วนท้องถิ่นอื่น เป็นผู้จัดสรรงบประมาณ และองค์การบริหารส่วนจังหวัดพระนครศรีอยุธยาเป็นผู้ดำเนินการตามแผนงาน / โครงการ เพื่อให้บรรลุเป้าหมายตามแนวทางที่กำหนดไว้ในแบบยุทธศาสตร์พัฒนาองค์การบริหารส่วนจังหวัดพระนครศรีอยุธยาการติดตามและประเมินผลยุทธศาสตร์การพัฒนา เป็นการกำหนดรูปแบบการติดตามประเมินผลเพื่อตรวจสอบการนำยุทธศาสตร์การพัฒนาไปสู่การปฏิบัตินั้นเป็นไปตามเป้าหมาย วัตถุประสงค์ไว้หรือไม่กล่าวคือเป็นไปตามขั้นตอนการจัดทำยุทธศาสตร์ที่ระเบียบกระทรวงมหาดไทยว่าด้วยการจัดทำแผนพัฒนาองค์กรปกครองส่วนท้องถิ่น พ.ศ.๒๕๔๘ กำหนดไว้ต่อไปตลอดจนมีการนำยุทธศาสตร์พัฒนาที่กำหนดไว้ไปสู่การปฏิบัติได้มากน้อยเพียงใด

2 . องค์การรับผิดชอบในการติดตามและประเมินผล

การติดตามและประเมินผลแผนพัฒนาขององค์กรปกครองส่วนท้องถิ่น ตามระเบียบกระทรวงมหาดไทย ว่าด้วยการจัดทำแผนขององค์กรปกครองส่วนท้องถิ่น พ.ศ.2548 หมวด 6 การติดตามและประเมินผลแผนพัฒนา ข้อ 28 กำหนดให้องค์กรปกครองส่วนท้องถิ่นมีองค์การทำหน้าที่ในการติดตามและประเมินผลคณะหนึ่ง ประกอบด้วย

- ผู้แทนจากสมาชิกสภาท้องถิ่น
- ผู้แทนประชาชนท้องถิ่น
- ผู้แทนหน่วยงานที่เกี่ยวข้องที่ผู้บริหารท้องถิ่นคัดเลือก
- หัวหน้าส่วนการบริหารที่คัดเลือกกันเอง
- ผู้ทรงคุณวุฒิ

โดยคณะกรรมการ มีวาระการดำรงตำแหน่ง สองปีอาจได้รับการคัดเลือกอีกได้ คณะกรรมการมีอำนาจหน้าที่ คือ กำหนดแนวทาง วิธีการติดตามและประเมินผลแผนพัฒนา ดำเนินการติดตามและประเมินผลแผนพัฒนารายงานผลและเสนอความเห็น ซึ่งได้จากการติดตามประเมินผลแผนพัฒนาท้องถิ่นและประกาศผลการติดตามและประเมินผลแผนพัฒนาให้ประชาชนทราบโดยทั่วกันอย่างน้อยปีละ 1 ครั้งภายในเดือนธันวาคมของทุกปี โดยติดประกาศไม่น้อยกว่า 30 วัน และแต่งตั้งคณะอนุกรรมการหรือคณะทำงานปฏิบัติงานตามที่เห็นควร

3. การกำหนดขั้นตอนวิธีการติดตามและประเมินผล

การติดตามและประเมินผลแผนพัฒนาท้องถิ่นองค์การบริหารส่วนจังหวัดพระนครศรีอยุธยาได้กำหนดแนวทางการติดตามและประเมินผลแผนยุทธศาสตร์การพัฒนาไว้คือ

- จัดทำและเสนอขออนุมัติดำเนินการโครงการติดตามและประเมินผล
- ศึกษาเปรียบเทียบ หนังสือนโยบายที่เกี่ยวข้องกับการจัดทำยุทธศาสตร์การพัฒนา

กำหนดประเด็น ยุทธศาสตร์การพัฒนาขององค์การบริหารส่วนจังหวัดพระนครศรีอยุธยาให้สอดคล้องกับยุทธศาสตร์การพัฒนาทุกระดับ เพื่อใช้ติดตามประเมินผล

- จัดทำแบบติดตามประเมินผลยุทธศาสตร์องค์การบริหารส่วนจังหวัดพระนครศรีอยุธยาตามประเด็นที่กำหนด
- จัดทำรายงานเสนอผู้บริหาร สภาท้องถิ่นทราบ ผลการติดตามและประเมินผล

4. การกำหนดหัวระยะเวลาในการติดตามประเมินผล

องค์การบริหารส่วนจังหวัดพระนครศรีอยุธยาได้กำหนดหัวระยะเวลาในการติดตามและประเมินผลยุทธศาสตร์การพัฒนาไว้ 1 ครั้งภายในเดือนธันวาคมของทุกปี เพื่อทราบว่าการจัดทำยุทธศาสตร์การพัฒนาเป็นไปตามขั้นตอนที่กำหนดไว้ ตามระเบียบหรือหนังสือสั่งการหรือไม่ ตลอดจนเพื่อทราบว่ายุทธศาสตร์การพัฒนาในแต่ละยุทธศาสตร์การพัฒนาได้นำไปสู่การปฏิบัติมากน้อยเพียงใด

- การติดตามแผนยุทธศาสตร์พัฒนาองค์การบริหารส่วนจังหวัดพระนครศรีอยุธยา ปีละ 1 ครั้งภายในเดือนธันวาคม

- การติดตามแผนพัฒนาสามปีองค์การบริหารส่วนจังหวัดพระนครศรีอยุธยา ปีละ 1 ครั้งภายในเดือนธันวาคม

- การติดตามการใช้จ่ายงบประมาณตามแผนงานและโครงการที่ได้นำมาจัดทำเป็นข้อบัญญัติงบประมาณรายจ่ายขององค์การบริหารส่วนจังหวัดพระนครศรีอยุธยาดำเนินการติดตามปีละ ๔ ครั้งรายไตรมาสโดยรายงานให้ผู้บริหารทราบทุกสิ้นสุดไตรมาส

- การติดตามการดำเนินงานตามแผนดำเนินงานองค์การบริหารส่วนจังหวัดพระนครศรีอยุธยาดำเนินการติดตามปีละ 4 ครั้ง รายไตรมาส โดยรายงานให้ผู้บริหารทราบทุกสิ้นสุดไตรมาส

- การประเมินผลแผนพัฒนาองค์การบริหารส่วนจังหวัดพระนครศรีอยุธยา ดำเนินการประเมินผลปีละ 1 ครั้ง โดยดำเนินการประเมินผลตั้งแต่เดือนมิถุนายน - ธันวาคมของทุกปี เพื่อสรุปผล รายงานผู้บริหารท้องถิ่นทราบและนำเสนอสภาท้องถิ่น คณะกรรมการพัฒนาท้องถิ่น ตลอดจนเปิดเผยประกาศให้ประชาชนทราบภายในเดือนธันวาคมของทุกปี ซึ่งองค์การบริหารส่วนจังหวัดพระนครศรีอยุธยาอาจดำเนินการเองหรือมอบหมายให้หน่วยงานอื่นดำเนินการแทนตามความเหมาะสม

ปฏิทินในการติดตามและประเมินผล

การติดตาม	ระยะเวลาในการดำเนินการ															หมายเหตุ	
	ต.ค.	พ.ย.	ธ.ค.	ม.ค.	ก.พ.	มี.ค.	เม.ย.	พ.ค.	มิ.ย.	ก.ค.	ส.ค.	ก.ย.	ต.ค.	พ.ย.	ธ.ค.		
1.การติดตามแผนยุทธศาสตร์การพัฒนาระบบองค์การบริหารส่วนจังหวัดพระนครศรีอยุธยา																→ 1 ครั้ง	
2. การติดตามแผนพัฒนาสามปีองค์การบริหารส่วนจังหวัดพระนครศรีอยุธยา																→ 1 ครั้ง	
3. การติดตามการใช้จ่ายงบประมาณตามแผนงานและโครงการที่ได้นำมาจัดทำข้อบัญญัติ			→ 1 ครั้ง			→ 1 ครั้ง			→ 1 ครั้ง				→ 1 ครั้ง				
4. การประเมินแผนพัฒนาองค์การบริหารส่วนจังหวัด												1 ครั้ง				→	

แนวทางการพิจารณาคูณภาพแผนยุทธศาสตร์การพัฒนากองการบริหารส่วนจังหวัดพระนครศรีอยุธยา (พ.ศ.2520 – 2563)

และแผนพัฒนาสามปีองค์การส่วนจังหวัดพระนครศรีอยุธยา (พ.ศ.2560 – 2562)

ประเด็นการพิจารณา	รายละเอียดหลักเกณฑ์	คะแนนเต็ม	คะแนนที่ได้
1.ข้อมูลสภาพทั่วไปขององค์กรปกครองส่วนท้องถิ่น	<p>ควรประกอบด้วยข้อมูลดังนี้</p> <p>(1) ข้อมูลทั่วไป เป็น ข้อมูลเกี่ยวกับที่ตั้ง อาณาเขต เขตการปกครอง ประชากร การศึกษา สาธารณสุข ความปลอดภัยในชีวิตและทรัพย์สิน ทรัพยากรธรรมชาติ กลุ่มองค์กรประชาสังคม กลุ่มธุรกิจท้องถิ่น เป็นต้น หรือข้อมูลอื่นๆ ที่จำเป็นสำหรับการพัฒนาท้องถิ่น</p>	10 (2)	
	<p>(2) ข้อมูลเกี่ยวกับศักยภาพของท้องถิ่น เป็นข้อมูล โครงสร้างและกระบวนการบริหารงานบุคคลงบประมาณ และเครื่องมืออุปกรณ์ต่างๆ โครงสร้างผู้บริหารและสมาชิกสภาท้องถิ่นขององค์กรปกครองส่วนท้องถิ่น เป็นต้น</p>	(2)	
	<p>(3) จุดยืนทางยุทธศาสตร์ (Positioning) ขององค์กรปกครองส่วนท้องถิ่น ความมุ่งมั่นอันแน่วแน่ในการวางแผนพัฒนาท้องถิ่น เพื่อให้บรรลุวิสัยทัศน์ขององค์กรปกครองส่วนท้องถิ่น</p>	(2)	
	<p>(4) การสำรวจและจัดเก็บข้อมูลเพื่อการจัดทำแผนพัฒนาท้องถิ่น หรือการใช้ข้อมูล จปฐ.</p>	(2)	
	<p>(5) การประชุมประชาคมท้องถิ่น รูปแบบ วิธีการ และการดำเนินการประชุมประชาคมท้องถิ่น โดยใช้กระบวนการร่วมคิด ร่วมทำ ร่วมตัดสินใจ ร่วมตรวจสอบ ร่วมรับประโยชน์ ร่วมแก้ปัญหา ปรีชาหาหรือและเปลี่ยนเรียนรู้ เพื่อแก้ปัญหาสำหรับการพัฒนาท้องถิ่นตามอำนาจหน้าที่ขององค์กรปกครองส่วนท้องถิ่น</p>	(2)	
2. การวิเคราะห์สถานะและศักยภาพ	<p>ควรประกอบด้วยข้อมูลดังนี้</p> <p>(1) การวิเคราะห์ที่ครอบคลุมความเชื่อมโยง ความสอดคล้อง ยุทธศาสตร์จังหวัด ยุทธศาสตร์การพัฒนากองการบริหารส่วนท้องถิ่นในเขตจังหวัด ยุทธศาสตร์ขององค์กรปกครองส่วนท้องถิ่น นโยบายของผู้บริหารท้องถิ่น</p>	25 3	
	<p>(2) การวิเคราะห์การใช้ผังเมืองรวมหรือผังเมืองเฉพาะและการบังคับใช้ผลของการบังคับใช้ สภาพการณ์ที่เกิดขึ้นต่อการพัฒนาท้องถิ่น</p>	2	
	<p>(3) การวิเคราะห์ทางสังคม เช่น ด้านแรงงาน การศึกษา สาธารณสุข ความยากจน อาชญากรรม ปัญหายาเสพติด เทคโนโลยี จารีตประเพณี วัฒนธรรม ภูมิปัญญาท้องถิ่น เป็นต้น</p>	4	
	<p>(4) การวิเคราะห์ทางเศรษฐกิจ ข้อมูลด้านรายได้ครัวเรือน การส่งเสริมอาชีพ กลุ่มอาชีพ กลุ่มทางสังคม การพัฒนาอาชีพและกลุ่มต่างๆ สภาพทางเศรษฐกิจและความเป็นอยู่ทั่วไป เป็นต้น</p>	4	

ประเด็นการพิจารณา	รายละเอียดหลักเกณฑ์	คะแนนเต็ม	คะแนนที่ได้
2. การวิเคราะห์ สภาวะการณ์และศักยภาพ	(5) การวิเคราะห์สิ่งแวดล้อม พื้นที่สีเขียว ธรรมชาติ ต่างๆทางภูมิศาสตร์ กระบวนการหรือสิ่งที่เกิดขึ้น การ ประดิษฐ์ที่มีผลต่อสิ่งแวดล้อมและการพัฒนา	4	
	(6) ผลการวิเคราะห์ศักยภาพเพื่อประเมินสถานภาพ พัฒนาในปัจจุบันและโอกาสการพัฒนาในอนาคตของ ท้องถิ่น ด้วยเทคนิค SWOT Analysis ที่อาจส่งผลต่อ การดำเนินงานได้แก่ S-Strength (จุดแข็ง) W- Weakness (จุดอ่อน) O-Opportunity (โอกาส) และ T-Threat (อุปสรรค)	4	
	(7) สรุปประเด็นปัญหาและความต้องการของประชาชนเชิง พื้นที่ มีการนำเสนอปัญหา ค้นหาสาเหตุของปัญหาหรือ สมมติฐานของปัญหา แนวทางการแก้ไขปัญหาหรือวิธีการ แก้ปัญหา การกำหนดวัตถุประสงค์เพื่อแก้ไขปัญหา	4	
3. ยุทธศาสตร์	ควรประกอบด้วยข้อมูลดังนี้	65	
3.1 ยุทธศาสตร์ของ องค์กรปกครองส่วน ท้องถิ่น	ยุทธศาสตร์ขององค์กรปกครองส่วนท้องถิ่น สอดคล้อง และเชื่อมโยงกับสภาพสังคม เศรษฐกิจ สิ่งแวดล้อม ของท้องถิ่น และยุทธศาสตร์จังหวัด	10	
3.2 ยุทธศาสตร์ของ องค์กรปกครองส่วน ท้องถิ่นในเขตจังหวัด	ยุทธศาสตร์ขององค์กรปกครองส่วนท้องถิ่นในเขต จังหวัด สอดคล้องและเชื่อมโยงกับสภาพสังคม เศรษฐกิจ สิ่งแวดล้อมของท้องถิ่น และ ยุทธศาสตร์ จังหวัด	10	
3.3 ยุทธศาสตร์จังหวัด	ยุทธศาสตร์จังหวัด สอดคล้องกับแผนพัฒนาเศรษฐกิจ และสังคมแห่งชาติ แผนการบริหารราชการแผ่นดิน นโยบาย / ยุทธศาสตร์ คสช.และนโยบายรัฐ	10	
3.4 วิสัยทัศน์	วิสัยทัศน์ มีลักษณะแสดงสถานภาพที่องค์กรปกครอง ส่วนท้องถิ่นต้องการจะเป็นหรือบรรลุถึงอนาคตอย่าง ชัดเจน สอดคล้องกับโอกาสและศักยภาพที่เป็น ลักษณะเฉพาะขององค์กรปกครองส่วนท้องถิ่น	5	

ประเด็นการพิจารณา	รายละเอียดหลักเกณฑ์	คะแนนเต็ม	คะแนนที่ได้
3.5 พันธกิจ	พันธกิจ แสดงถึงภารกิจหรือสิ่งที่ต้องทำตามอำนาจหน้าที่ขององค์กรปกครองส่วนท้องถิ่นที่จะนำไปสู่การบรรลุวิสัยทัศน์ แสดงให้เห็นถึงความชัดเจนของภารกิจ	5	
3.6 เป้าประสงค์ของแต่ละประเด็นพันธกิจ	เป้าประสงค์ของแต่ละประเด็นพันธกิจ มีความสอดคล้องและสนับสนุนต่อพันธกิจที่จะเกิดขึ้น มุ่งหมายสิ่งหนึ่งสิ่งใดที่ชัดเจน	5	
3.7 ตัวชี้วัดระดับเป้าประสงค์ (ตัวชี้วัดรวม)	ตัวชี้วัดระดับเป้าประสงค์ (ตัวชี้วัดรวม) สิ่งที่วัดได้ทั้งในเชิงปริมาณและคุณภาพของเป้าประสงค์โดยรวม เป็นตัวกำหนดว่าผลสัมฤทธิ์จะเกิดขึ้นโดยรวมในการพัฒนาท้องถิ่น	5	
3.8 จุดมุ่งหมายเพื่อการพัฒนาในอนาคต (แนวทางการพัฒนา)	จุดมุ่งหมายเพื่อการพัฒนาในอนาคต (แนวทางการพัฒนา) กำหนดจุดมุ่งหมายในเรื่องใดเรื่องหนึ่งหรือแนวทางการพัฒนาที่เกิดจากเป้าประสงค์ พันธกิจ ยุทธศาสตร์ขององค์กรปกครองส่วนท้องถิ่นที่มีความชัดเจน นำไปสู่การจัดทำโครงการพัฒนาท้องถิ่นในแผนพัฒนาสามปี	5	
3.9 ตัวชี้วัดระดับแนวทางการพัฒนา	ตัวชี้วัดระดับแนวทางการพัฒนา สิ่งที่วัดได้ทั้งในเชิงปริมาณและคุณภาพของแนวทางการพัฒนา เป็นตัวกำหนดว่าผลสัมฤทธิ์จะเกิดขึ้นโดยรวมในการพัฒนาท้องถิ่น ซึ่งจะนำไปสู่การจัดทำโครงการพัฒนาท้องถิ่นในแผนพัฒนาสามปี	5	
3.10 ผลผลิต/โครงการ	ผลผลิต / โครงการ เป็นผลผลิตที่เป็นชุดหรือเป็นโครงการที่เป็นชุด กลุ่ม หรืออันหนึ่งอันเดียวกัน ลักษณะเดียวกัน เป็นต้น เพื่อนำไปสู่การจัดทำโครงการเพื่อพัฒนาท้องถิ่นในแผนพัฒนาสามปี	5	
	รวมคะแนน	100	

ภาคผนวก